



**GOVERNMENT OF KERALA**

**PROSPECTUS  
FOR ADMISSION TO  
PROFESSIONAL DEGREE COURSES**

**[MEDICAL, AGRICULTURE, FORESTRY, VETERINARY, FISHERIES, ENGINEERING,  
ARCHITECTURE & PHARMACY COURSES]**

**2022**

(Approved vide G.O (MS)No.170/2022/HEDN. Thiruvananthapuram Dated 25.03.2022,)

**For Online Submission of Application  
visit: [www.cee.kerala.gov.in](http://www.cee.kerala.gov.in)**

**OFFICE OF THE COMMISSIONER FOR ENTRANCE EXAMINATIONS  
5th FLOOR, HOUSING BOARD BUILDINGS, SANTHI NAGAR,  
THIRUVANANTHAPURAM – 695 001  
Phone: 0471-2525300  
email: [ceekinfo.cee@kerala.gov.in](mailto:ceekinfo.cee@kerala.gov.in)  
website: [www.cee.kerala.gov.in](http://www.cee.kerala.gov.in)**

**KEAM – 2022**  
**INFORMATION AT A GLANCE**

1. Online Application submission : From 06.04.2022 (Wednesday)
2. Last date for submission of Online Application including Fee payment : 30.04.2022, 5.00 PM(Saturday)
3. Last date for Online submission of supporting documents : 10.05.2022 (Tuesday)
4. Downloading Online Admit Cards : From 10.06.2022 (Friday)
5. Date & Time of Engineering Entrance Examination:
  - Physics & Chemistry (Paper-I) : 26.06.2022, 10.00 AM to 12.30 PM
  - Mathematics (Paper-II) : 26.06.2022 2.30 PM to 5.00 PM
6. Venue of Examination : As indicated in the Admit Card
7. Time schedule for the Examination (IST)

	<b>Paper I</b>	<b>Paper II</b>
(a) Entry to the Examination Hall	9.30 AM	2.00 PM
(c) Opening of the Question Booklet and Commencement of Examination	10.00 AM	2.30 PM
(d) Last entry to the Examination Hall	10.30 AM	3.00 PM
(e) Conclusion of Examination	12.30 PM	5.00 PM
8. Materials permitted in the examination hall : Admit Card, Card Board/Clip Board, Ball-Point pens (with Black or Blue ink only)
9. Rough work : All rough work are to be done in the Question Booklet only. The candidate shall not do any rough work or put stray mark(s) on the OMR answer sheet.
10. Declaration of Results:
  - Result of Engineering Entrance Examination : On or before 25.07.2022
  - Engineering, Architecture, MBBS/BDS, Medical & Allied and Ayurveda Rank lists : On or before 15.08.2022
11. Centralised Allotment Process (CAP-2022) : See Clause 11
12. Certificates/documents to be produced at the time of admission
  - (a) Admit Card issued by CEE.
  - (b) Certificate to prove Date of Birth.
  - (c) Original Mark List to prove academic eligibility.
  - (d) Pass Certificate (if obtained).
  - (e) Allotment letter issued by the CEE.
  - (f) Originals of all the uploaded documents.
  - (g) Any other documents as mentioned in Clause 11.7.1

## IMPORTANT INFORMATION

1. Candidates applying for admission to any of the following courses- **Engineering, Architecture, B.Pharm, MBBS, BDS, Ayurveda, Homoeopathy, Siddha, Unani, Agriculture, Co-Operation & Banking, Climate Change & Environmental Science, B.Tech Biotechnology (under KAU), Forestry, Veterinary and Fisheries**- should apply online on or before the last date.
2. Submission of application and supporting documents is possible in online mode only. Online submission of application and supporting documents must be made by accessing the CEE website – [www.cee.kerala.gov.in](http://www.cee.kerala.gov.in).
3. Application Acknowledgement Page of the online application must be retained for future reference. **Do not send the printout of the Application Acknowledgement Page or other documents to the office of the Commissioner for Entrance Examinations (CEE).**
4. Applicant should ensure the following before submission of online application and uploading supporting documents:
  - i. All the required certificates are properly filled in and signed by the competent authority and affixed office seal at specified places before uploading to the online application.
  - ii. The photograph and signature image to be uploaded must be clear and conforming to the prescribed specifications.
  - iii. The applicant should select the course/courses which he/she desires to study while applying online.
  - iv. The candidate should maintain confidentiality of the password created at the time of registration for submission of online application and keep it in safe custody till the end of allotment process.
5. The defects in the Online Application will be displayed in the Candidate Portal of the website of CEE. **The candidate should visit the website of the CEE regularly for notifications and updates.** The defects, if any, which will be available in the Candidate Portal should be cleared by the candidates within the stipulated time notified by CEE. No memo will be sent by post from this office in the case of defective applications.
6. Candidates should submit only one online application for admission to any or all of the courses in KEAM 2022.
7. Candidates except SC/ST/OEC category should upload income certificate also while applying online for availing income based fee concession/ scholarship.
8. Online option confirmation is Mandatory for participating in each phase of allotment.

**പ്രത്യേക ശ്രദ്ധയ്ക്ക്**

1. എഞ്ചിനീയറിംഗ്, ആർക്കിടെക്ചർ, ബി.ഫാം, എം.ബി.ബി.എസ്, ബി.ഡി.എസ്, ആയുർവേദ, ഹോമിയോപ്പതി, സിദ്ധ, യുനാനി, അഗ്രിക്കൾച്ചർ, കോ-ഓപ്പറേഷൻ & ബാങ്കിംഗ്, ക്ലൈമറ്റ് ചെയ്ഞ്ച് & എൻവയോൺമെന്റൽ സയൻസ്, ബി.ടെക് ബയോടെക്നോളജി (കേരള കാർഷിക സർവ്വകലാശാല), ഫോറസ്റ്റി, വെറ്ററിനറി, ഫിഷറീസ് എന്നിവയിൽ ഏതെങ്കിലും കോഴ്സുകളിൽ പ്രവേശനം ആഗ്രഹിക്കുന്ന വിദ്യാർത്ഥികൾ പ്രവേശന പരീക്ഷാ കമ്മീഷണറുടെ വെബ്സൈറ്റിലൂടെ യഥാസമയം ഓൺലൈനായി അപേക്ഷിക്കേണ്ടതാണ്.
2. അപേക്ഷാ സമർപ്പണം പൂർണ്ണമായും ഓൺലൈൻ മുഖാന്തിരം ആയിരിക്കും. പ്രവേശന പരീക്ഷാ കമ്മീഷണറുടെ [www.cee.kerala.gov.in](http://www.cee.kerala.gov.in) എന്ന വെബ്സൈറ്റ് വഴിയാണ് ഓൺലൈനായി അപേക്ഷിക്കേണ്ടത്.
3. ഓൺലൈൻ അപേക്ഷയുടെ ആപ്ലിക്കേഷൻ അക്സോളഡജ്‌മെന്റ് പേജിന്റെ ഒരു പകർപ്പ് അപേക്ഷകൻ സൂക്ഷിക്കേണ്ടതാണ്. ആയതിന്റെ പ്രിന്റൗട്ടും മറ്റു അനുബന്ധ രേഖകളും പ്രവേശന പരീക്ഷാ കമ്മീഷണറുടെ ഓഫീസിലേയ്ക്ക് അയയ്ക്കേണ്ടതില്ല.
4. ഓൺലൈൻ അപേക്ഷ സമർപ്പിക്കുമ്പോൾ താഴെ പറയുന്ന കാര്യങ്ങൾ ഉറപ്പു വരുത്തുക.
  - I. അപേക്ഷയോടൊപ്പം ഓൺലൈനായി സമർപ്പിക്കുന്ന സർട്ടിഫിക്കറ്റുകൾ പൂർണ്ണമായും, വ്യക്തമായും പൂരിപ്പിച്ച് യഥാസമയങ്ങളിൽ അധികാരപ്പെട്ട ഉദ്യോഗസ്ഥർ ഒപ്പും സീലും പതിപ്പിച്ചിട്ടുണ്ടായിരിക്കണം.
  - II. ഓൺലൈൻ അപേക്ഷ സമർപ്പിക്കുമ്പോൾ വ്യക്തമായ ഫോട്ടോ, ഒപ്പ് എന്നിവ ശരിയായ രീതിയിൽ അപ്ലോഡ് ചെയ്തു എന്ന് ഉറപ്പു വരുത്തേണ്ടതാണ്.
  - III. അപേക്ഷകൻ പഠിക്കാൻ ആഗ്രഹിക്കുന്ന കോഴ്സോ, കോഴ്സുകളോ ഓൺലൈനായി അപേക്ഷ സമർപ്പിക്കുമ്പോൾ സെലക്ട് ചെയ്യേണ്ടതാണ്.
  - IV. അപേക്ഷകൻ ഓൺലൈൻ അപേക്ഷാ സമർപ്പണ വേളയിൽ ഉപയോഗിക്കുന്ന പാസ്‌വേർഡിന്റെ രഹസ്യ സ്വഭാവം വെളിപ്പെടുത്താൻ പാടില്ലാത്തതും അലോട്ട്മെന്റ് പ്രക്രിയ അവസാനിക്കുന്നതുവരെ സുരക്ഷിതമായി സൂക്ഷിക്കേണ്ടതുമാണ്.
5. പ്രവേശന പരീക്ഷാ കമ്മീഷണറുടെ വെബ്സൈറ്റിലെ 'Candidate Portal' ലൂടെ ഓൺലൈൻ അപേക്ഷയിലെ അപാകതകൾ ലഭ്യമാകുന്നതാണ്. വിജ്ഞാപനങ്ങൾക്കും അറിയിപ്പുകൾക്കുമായി പ്രവേശന പരീക്ഷാ കമ്മീഷണറുടെ വെബ്സൈറ്റ് വിദ്യാർത്ഥികൾ നിരന്തരം സന്ദർശിക്കേണ്ടതും, അപേക്ഷയിൽ അപാകതകൾ ഉള്ള പക്ഷം അവ നിശ്ചിത സമയത്തിനകം പരിഹരിക്കേണ്ടതുമാണ്. ഇതോടനുബന്ധിച്ചുള്ള വിജ്ഞാപനങ്ങൾ അതത് സമയങ്ങളിൽ പ്രസിദ്ധീകരിക്കുന്നതാണ്. ഇത് സംബന്ധിച്ച് പ്രവേശന പരീക്ഷാ കമ്മീഷണറുടെ ഓഫീസിൽ നിന്നും മറ്റ് അറിയിപ്പുകൾ ഉണ്ടായിരിക്കുന്നതല്ല.
6. KEAM 2022 പ്രകാരം ഏതെങ്കിലും ഒരു കോഴ്സിനോ/എല്ലാ കോഴ്സുകളിലേയ്ക്കുമോ ഉള്ള പ്രവേശനത്തിന് ഒരു അപേക്ഷ മാത്രമേ സമർപ്പിക്കാൻ പാടുള്ളൂ.
7. എസ്.സി/എസ്.റ്റി/ഒ.ഇ.സി വിഭാഗങ്ങൾ ഒഴികെയുള്ളവർ വരുമാനത്തിന്റെ അടിസ്ഥാനത്തിലുള്ള ഫീസ് ആനുകൂല്യം, സ്റ്റോളർഷിപ്പ് എന്നിവ ലഭിക്കുന്നതിനായി വരുമാന സർട്ടിഫിക്കറ്റ് കൂടി ഓൺലൈനായി അപേക്ഷയോടൊപ്പം അപ്ലോഡ് ചെയ്യേണ്ടതാണ്.
8. അലോട്ട്മെന്റിന്റെ ഓരോ ഘട്ടത്തിനും മുമ്പായി ഓൺലൈൻ ഓപ്ഷൻ കൺഫർമേഷൻ നിർബന്ധമായും നടത്തേണ്ടതാണ്.

**KEAM- 2022 അപേക്ഷാ സമർപ്പണത്തിനുള്ള മാർഗ്ഗ നിർദ്ദേശങ്ങൾ**

**ഓൺലൈൻ അപേക്ഷാ സമർപ്പിക്കുന്ന വിധം**

[www.cee.kerala.gov.in](http://www.cee.kerala.gov.in) എന്ന വെബ്സൈറ്റിലൂടെ ഓൺലൈൻ അപേക്ഷ സമർപ്പിക്കുന്നതിന് അപേക്ഷാർത്ഥിയുടെ പാസ്‌പോർട്ട് സൈസ് ഫോട്ടോ, ഒപ്പ് (എല്ലാം jpeg ഫോർമാറ്റിലുള്ളവ), സാധുവായ ഇ-മെയിൽ ഐ.ഡി, മൊബൈൽ ഫോൺ നമ്പർ (അപേക്ഷകന്റേയോ രക്ഷിതാവിന്റേയോ) എന്നിവ ആവശ്യമാണ്.

**സ്റ്റേപ്പ് 1: രജിസ്ട്രേഷൻ:-** അപേക്ഷാർത്ഥിയുടെ പേര്, ജനനതീയതി, ഇ-മെയിൽ ഐ.ഡി, മൊബൈൽ ഫോൺ നമ്പർ, പാസ്‌വേഡ്, അക്സസ്സ് കോഡ് എന്നിവ നൽകി രജിസ്ട്രേഷൻ പൂർത്തിയാക്കുക. അപ്പോൾ ലഭ്യമാകുന്ന ആപ്ലിക്കേഷൻ നമ്പർ പിന്നീടുള്ള ആവശ്യങ്ങൾക്കായി കുറിച്ചു വയ്ക്കുക.

**സ്റ്റേപ്പ് 2: അപേക്ഷയിൽ വിവരം നൽകൽ:-** അപേക്ഷയിൽ ആവശ്യപ്പെട്ടിട്ടുള്ള വിവരങ്ങൾ കൃത്യമായി നൽകേണ്ടതാണ്. എഞ്ചിനീയറിംഗ്, ആർക്കിടെക്ചർ, ബി.ഫാം, മെഡിക്കൽ/മെഡിക്കൽ അനുബന്ധ കോഴ്സുകൾ എന്നിവയെല്ലാം ഒരു അപേക്ഷയിൽ തന്നെ തിരഞ്ഞെടുക്കാവുന്നതാണ്. സാമുദായിക സംവരണം (SC/ST/OEC/SEBC വിഭാഗങ്ങൾ) ഭിന്നശേഷിക്കാർക്കുള്ള സംവരണം, ക്ലോസ് 5.2-ൽ കൊടുത്തിട്ടുള്ള പ്രത്യേക സംവരണം എന്നിവ ആവശ്യമുള്ളവർ ഓൺലൈൻ അപേക്ഷയിൽ നിശ്ചിത സ്ഥാനത്ത് രേഖപ്പെടുത്തിയിരിക്കണം. നൽകിയ വിവരങ്ങളെല്ലാം കൃത്യവും പൂർണ്ണവുമാണെന്ന് ബോധ്യപ്പെട്ടാൽ Final submission നടത്താവുന്നതാണ്.

**സ്റ്റേപ്പ് 3: അപേക്ഷാ ഫീസ് ഒടുക്കൽ:-** നിർദ്ദിഷ്ട അപേക്ഷാ ഫീസ് ഓൺലൈനായോ, വെബ്സൈറ്റിൽ നിന്നും ലഭിക്കുന്ന ഇ-ചെലാൻ മുഖേന പോസ്റ്റോഫീസ് ശാഖകൾ വഴിയോ ഒടുക്കാവുന്നതാണ്.

**സ്റ്റേപ്പ് 4: ഫോട്ടോ, ഒപ്പ്, അനുബന്ധ രേഖകൾ എന്നിവ അപ്‌ലോഡ് ചെയ്യൽ:-** അപേക്ഷാർത്ഥിയുടെ പാസ്‌പോർട്ട് സൈസ് ഫോട്ടോ, ഒപ്പ് (എല്ലാം jpeg ഫോർമാറ്റിലുള്ളവ), ആവശ്യമായ അനുബന്ധ രേഖകൾ എന്നിവ നിർദ്ദേശങ്ങൾക്കനുസൃതമായി അപ്‌ലോഡ് ചെയ്യണം.

**സ്റ്റേപ്പ് 5: ആപ്ലിക്കേഷൻ അക്സോളഡ്ജ്മെന്റ് പേജിന്റെ പ്രിന്റൗട്ട് എടുക്കൽ:-** ഓൺലൈൻ അപേക്ഷാ സമർപ്പണം പൂർത്തിയാക്കിയശേഷം ആപ്ലിക്കേഷൻ അക്സോളഡ്ജ്മെന്റ് പേജിന്റെ പ്രിന്റൗട്ട് എടുത്ത് സൂക്ഷിക്കേണ്ടതാണ്. നേറ്റിവിറ്റി തിരിച്ചറിയുന്നതിനുള്ള രേഖയും (ക്ലോസ് 6.1.1 കാണുക), ജനനതീയതി തിരിച്ചറിയുന്നതിനുള്ള രേഖയും ഓൺലൈനായി നിർബന്ധമായും അപ്‌ലോഡ് ചെയ്യേണ്ടതാണ്.

**a) സാമുദായിക സംവരണം ആവശ്യമുള്ളവർ ഓൺലൈനായി അപ്‌ലോഡ് ചെയ്യേണ്ട രേഖകൾ**

- i. സാമൂഹികവും, വിദ്യാഭ്യാസപരവുമായി പിന്നാക്കം നിൽക്കുന്ന (SEBC) വിഭാഗക്കാർ കേരള സർക്കാരിന്റെ പഠനാവശ്യങ്ങൾക്കായി നൽകുന്ന നിശ്ചിത മാതൃകയിലുള്ള നോൺ ക്രിമിലെയർ സർട്ടിഫിക്കറ്റ് വില്ലേജ് ഓഫീസറിൽ നിന്നും വാങ്ങി അപ്‌ലോഡ് ചെയ്യേണ്ടതാണ്. കേന്ദ്ര സർക്കാർ ആവശ്യങ്ങൾക്കുള്ളതോ ജോലി സംബന്ധമായ ആവശ്യങ്ങൾക്കുള്ളതോ ആയ സർട്ടിഫിക്കറ്റ് സ്വീകാര്യമല്ല. (സർട്ടിഫിക്കറ്റിന്റെ മാതൃകയ്ക്ക് അനക്സർ XXVII കാണുക).
- ii. SC/ST വിഭാഗക്കാർ ജാതി സർട്ടിഫിക്കറ്റ് ബന്ധപ്പെട്ട തഹസിൽദാരിൽ നിന്നും വാങ്ങി അപ്‌ലോഡ് ചെയ്യേണ്ടതാണ്. (സർട്ടിഫിക്കറ്റിന്റെ മാതൃകയ്ക്ക് അനക്സർ XXIX കാണുക)

- iii. മറ്റു സമുദായത്തിൽപ്പെട്ട (OEC) വിദ്യാർത്ഥികൾ കേരള സർക്കാരിന്റെ പഠനാവശ്യങ്ങൾക്കായി നൽകുന്ന നോൺ ക്രിമിലെയർ സർട്ടിഫിക്കറ്റ് വില്ലേജ് ഓഫീസറിൽ നിന്നും വാങ്ങി അപ്ലോഡ് ചെയ്യേണ്ടതാണ്. (സർട്ടിഫിക്കറ്റിന്റെ മാതൃകയ്ക്ക് അനക്സർ XXVII കാണുക)
- iv. നോൺ ക്രിമിലെയർ വിഭാഗത്തിൽ ഉൾപ്പെടാത്ത OEC അപേക്ഷകർ വിദ്യാഭ്യാസാനുകൂല്യങ്ങൾക്കു വേണ്ടി വില്ലേജ് ഓഫീസർ നൽകുന്ന സമുദായ സർട്ടിഫിക്കറ്റ് അപ്ലോഡ് ചെയ്യേണ്ടതാണ്. (സർട്ടിഫിക്കറ്റിന്റെ മാതൃകയ്ക്ക് അനക്സർ XXXIII കാണുക). അപേക്ഷകന്റെ എസ്.എസ്.എൽ.സി/വിദ്യാഭ്യാസ രേഖയിൽ ജാതി / സമുദായം കൃത്യമായി രേഖപ്പെടുത്തിയിട്ടുണ്ടെങ്കിൽ ആയത് വില്ലേജ് ഓഫീസർ നൽകുന്ന സമുദായ സർട്ടിഫിക്കറ്റിനു പകരമായി പരിഗണിക്കുന്നതാണ്.
- v. പ്രോസ്പെക്ടസ് അനുബന്ധം X(a)ൽ ഉൾപ്പെടുത്തിയിട്ടുള്ള സമുദായത്തിൽപ്പെട്ട വിദ്യാർത്ഥികൾ വിദ്യാഭ്യാസാനുകൂല്യങ്ങൾ ലഭിക്കുന്നതിന് ജാതി സർട്ടിഫിക്കറ്റും, വരുമാന സർട്ടിഫിക്കറ്റും ബന്ധപ്പെട്ട വില്ലേജ് ഓഫീസറിൽ നിന്നും വാങ്ങി അപ്ലോഡ് ചെയ്യേണ്ടതാണ്. (സർട്ടിഫിക്കറ്റിന്റെ മാതൃകയ്ക്ക് അനക്സർ XXXI, XXXIII കാണുക). അപേക്ഷകന്റെ എസ്.എസ്.എൽ.സി/ വിദ്യാഭ്യാസ രേഖയിൽ ജാതി / സമുദായം കൃത്യമായി രേഖപ്പെടുത്തിയിട്ടുണ്ടെങ്കിൽ ആയത് പരിഗണിക്കുന്നതാണ്.
- vi. മൈനോറിറ്റി സംവരണം ആവശ്യമുള്ളവർ ന്യൂനപക്ഷ പദവിയുള്ള സ്വകാര്യ സ്വാശ്രയ കോളേജുകളിൽ ന്യൂനപക്ഷ വിഭാഗം വിദ്യാർത്ഥികൾക്കായി സംവരണം ചെയ്തിട്ടുള്ള സീറ്റുകളിലേക്ക് പ്രവേശനം ആഗ്രഹിക്കുന്ന വിദ്യാർത്ഥികൾ (ക്രിസ്ത്യൻ/മുസ്ലീം) വില്ലേജ് ഓഫീസിൽ നിന്നുള്ള കമ്മ്യൂണിറ്റി/മൈനോറിറ്റി സർട്ടിഫിക്കറ്റ് ഓൺലൈൻ അപേക്ഷയോടൊപ്പം അപ്ലോഡ് ചെയ്യേണ്ടതാണ്. അപേക്ഷകന്റെ എസ്.എസ്.എൽ.സി/ വിദ്യാഭ്യാസ രേഖയിൽ മതം കൃത്യമായി രേഖപ്പെടുത്തിയിട്ടുണ്ടെങ്കിൽ ആയത് വില്ലേജ് ഓഫീസർ നൽകുന്ന കമ്മ്യൂണിറ്റി/മൈനോറിറ്റി സർട്ടിഫിക്കറ്റിനു പകരമായി പരിഗണിക്കുന്നതാണ്. നോൺ ക്രിമിലെയർ സർട്ടിഫിക്കറ്റ് അപ്ലോഡ് ചെയ്ത വിദ്യാർത്ഥികൾ കമ്മ്യൂണിറ്റി സർട്ടിഫിക്കറ്റ് അപ്ലോഡ് ചെയ്യേണ്ടതില്ല.

**b) ഭിന്നശേഷി വിഭാഗക്കാർക്കുള്ള സംവരണം ആവശ്യമുള്ളവർ**

ഭിന്നശേഷി വിഭാഗക്കാർക്കുള്ള സംവരണം ആവശ്യമുള്ളവർ പ്രസ്തുത വിവരം ഓൺലൈൻ അപേക്ഷയോടൊപ്പം നിർദ്ദിഷ്ട സ്ഥാനത്ത് സൂചിപ്പിക്കുകയും, ജില്ലാ മെഡിക്കൽ ബോർഡ് നൽകിയ ശാരീരിക വൈകല്യത്തിന്റെ തോത് സൂചിപ്പിക്കുന്ന സർട്ടിഫിക്കറ്റ് സംസ്ഥാന മെഡിക്കൽ ബോർഡിന് മുന്നിൽ ഹാജരാക്കുകയും വേണം. (പ്രസ്തുത സർട്ടിഫിക്കറ്റ് ഓൺലൈൻ അപേക്ഷയോടൊപ്പം അപ്ലോഡ് ചെയ്യേണ്ടതില്ല).

**c) പ്രത്യേക സംവരണം ആവശ്യമുള്ളവർ**

ക്ലോസ് 5.2.1 മുതൽ 5.2.17 വരെയുള്ള പ്രത്യേക സംവരണത്തിന് അർഹരായിട്ടുള്ളവർ ആവശ്യമായ രേഖകൾ ഓൺലൈനായി അപ്ലോഡ് ചെയ്യേണ്ടതാണ്. (ക്ലോസ് 5.2 കാണുക).

**d) മിശ്ര വിവാഹിതരുടെ മക്കൾക്കുള്ള ആനുകൂല്യങ്ങൾക്ക്**

മിശ്ര വിവാഹിതരുടെ മക്കൾക്ക് SEBC/OEC സംവരണം ആവശ്യമുള്ള പക്ഷം അവർ വില്ലേജ് ഓഫീസിൽ നിന്നും നോൺ ക്രിമിലെയർ സർട്ടിഫിക്കറ്റ് വാങ്ങി ഓൺലൈനായി അപ്ലോഡ് ചെയ്യേണ്ടതാണ്. (സർട്ടിഫിക്കറ്റിന്റെ മാതൃകയ്ക്ക് അനക്സർ XXVII കാണുക) എന്നാൽ മിശ്ര വിവാഹിതരിൽ ഒരാൾ SC/ST വിഭാഗത്തിൽപ്പെട്ടയാളാണെങ്കിൽ അവരുടെ മക്കൾക്ക് SC/ST വിഭാഗങ്ങൾക്കു ലഭ്യമാകുന്ന ഫീസാനുകൂല്യങ്ങൾ ലഭിക്കുന്നതിന് തഹസിൽദാർ നൽകുന്ന മിശ്ര വിവാഹ സർട്ടിഫിക്കറ്റ് ഓൺലൈനായി അപ്ലോഡ് ചെയ്യേണ്ടതാണ്. (സർട്ടിഫിക്കറ്റിന്റെ മാതൃകയ്ക്ക് അനക്സർ XXV കാണുക)

**e) ഫീസാനുകൂല്യം, സ്കോളർഷിപ്പ് എന്നിവ ആവശ്യമുള്ളവർ**

SC/ST/OEC വിഭാഗക്കാർ ഒഴികെയുള്ള മറ്റ് വിഭാഗക്കാർ (ജനറൽ കാറ്റഗറി ഉൾപ്പെടെ) കുടുംബ വാർഷിക വരുമാനത്തിന്റെ അടിസ്ഥാനത്തിലുള്ള ഫീസ് ആനുകൂല്യങ്ങൾ/സ്കോളർഷിപ്പ് എന്നിവ

ലഭിക്കുന്നതിനായി വില്ലേജ് ഓഫീസിൽ നിന്നുള്ള വരുമാന സർട്ടിഫിക്കറ്റ് ഓൺലൈനായി അപ്ലോഡ് ചെയ്യേണ്ടതാണ്. (സർട്ടിഫിക്കറ്റിന്റെ മാതൃകയ്ക്ക് അനക്സർ XXXI കാണുക)

**f) കോഴ്സ് സർട്ടിഫിക്കറ്റ്**

ആയുർവേദ കോഴ്സിന് വെയ്റ്റ്മെന്റ് മാർക്ക് ലഭ്യമാകുന്നതിന് സംസ്കൃതം രണ്ടാം ഭാഷയായി പഠിക്കുന്ന അവസാന വർഷ പ്ലസ് ടു വിദ്യാർത്ഥികൾ സ്ഥാപന മേധാവി നൽകുന്ന നിശ്ചിത ഫോർമാറ്റിലുള്ള കോഴ്സ് സർട്ടിഫിക്കറ്റ് (ഒപ്പ്, സീൽ എന്നിവ പതിപ്പിച്ച) ഓൺലൈനായി അപ്ലോഡ് ചെയ്യേണ്ടതാണ്. പ്ലസ് ടു കോഴ്സ് പൂർത്തിയാക്കിയവർ മാർക്ക് ലിസ്റ്റ് ഓൺലൈനായി അപ്ലോഡ് ചെയ്യേണ്ടതാണ്. അവസാന വർഷ VHSE (agri.), HSE (NSQF Stream ൽ ഉൾപ്പെട്ട അഗ്രിക്കൾച്ചർ കോഴ്സുകൾ ഉൾപ്പെടെ) VHSE (Live stock Management) /HSE (Dairy Farmer Entrepreneur courses) /Small Poultry Farmer course/Organic Grower/ Vegetable Grower/Agriculture Extension Service Provider/ Interior Landscaper) എന്നീ കോഴ്സുകൾ പഠിക്കുന്ന വിദ്യാർത്ഥികൾ അവർക്കായി സംവരണം ചെയ്തിട്ടുള്ള സീറ്റുകളിലേക്ക് പരിഗണിക്കുന്നതിന് സ്ഥാപന മേധാവി നൽകുന്ന നിശ്ചിത ഫോർമാറ്റിലുള്ള കോഴ്സ് സർട്ടിഫിക്കറ്റ് (ഒപ്പ്, സീൽ എന്നിവ പതിപ്പിച്ച) ഓൺലൈനായി അപ്ലോഡ് ചെയ്യേണ്ടതാണ്. കോഴ്സ് പൂർത്തിയാക്കിയവർ യോഗ്യതാ പരീക്ഷയുടെ മാർക്ക് ലിസ്റ്റ് ഓൺലൈനായി അപ്ലോഡ് ചെയ്യേണ്ടതാണ്.

**g) സാമ്പത്തികമായി പിന്നാക്കം നിൽക്കുന്ന സംവരണേതര വിഭാഗക്കാർക്ക് (EWS)**

സാമ്പത്തികമായി പിന്നാക്കം നിൽക്കുന്ന സംവരണേതര വിഭാഗക്കാരായ വിദ്യാർത്ഥികൾ പ്രസ്തുത ആനുകൂല്യം ലഭിക്കുന്നതിനായി G.O.(Ms)No128/2020/HEDN dated. 20.03.2020 പ്രകാരമുള്ള നിശ്ചിത ഫോർമാറ്റിലുള്ള EWS സർട്ടിഫിക്കറ്റ് ബന്ധപ്പെട്ട വില്ലേജ് ഓഫീസിൽ നിന്നും വാങ്ങി അപ്ലോഡ് ചെയ്യേണ്ടതാണ്. (സർട്ടിഫിക്കറ്റിന്റെ മാതൃകയ്ക്ക് അനക്സർ XXVI (a) , (b) കാണുക)

- ബന്ധപ്പെട്ട അധികാരികൾ നൽകുന്ന സർട്ടിഫിക്കറ്റുകളിലെ എല്ലാ വരികളും/കോളങ്ങളും പൂരിപ്പിച്ചിട്ടുണ്ടെന്നും അധികാരിയുടെ ഒപ്പ്, ഉദ്യോഗപ്പേരുള്ള സീൽ, ഓഫീസ് സീൽ എന്നിവ പതിച്ചിട്ടുണ്ടെന്നും ഉറപ്പ് വരുത്തേണ്ടതാണ്.
- അപൂർണ്ണമായതും അവ്യക്തമായതുമായ സർട്ടിഫിക്കറ്റുകൾ ആനുകൂല്യം ലഭിക്കുന്നതിനായി പരിഗണിക്കുന്നതല്ല.
- അപേക്ഷയുടെ അക്സോളഡ്ജ്മെന്റ് പേജ് പിന്നീടുള്ള ആവശ്യങ്ങൾക്കായി വിദ്യാർത്ഥി സൂക്ഷിക്കേണ്ടതാണ്.
- ഓൺലൈൻ അപേക്ഷ സമർപ്പണ വേളയിൽ സമർപ്പിക്കാത്ത സർട്ടിഫിക്കറ്റുകൾ/രേഖകൾ യാതൊരു കാരണവശാലും പ്രവേശന പരീക്ഷാ കമ്മീഷണറുടെ കാര്യാലയത്തിൽ സ്വീകരിക്കുന്നതല്ല.
- അപേക്ഷാ സമർപ്പണ സമയത്ത് വിദ്യാർത്ഥി ആവശ്യപ്പെട്ട സംവരണ വിഭാഗം, അപേക്ഷയോടൊപ്പം സമർപ്പിക്കുന്ന സംവരണം തെളിയിക്കുന്ന സർട്ടിഫിക്കറ്റിന്റെ സൂക്ഷ്മ പരിശോധനയ്ക്ക് ശേഷം മാത്രമേ അന്തിമമായി അനുവദിക്കുകയുള്ളൂ.

## CONTENTS

Clause	ITEM	Page No.
1	Introduction	10
2	Courses, Institutions and Seats	12
3	Duration of the Courses	14
4	Reservation of seats for various Courses	14
5	Claims for Reservation and Certificates to be uploaded	18
6	Criteria of Eligibility for Admission	36
7	How to Apply for the Entrance Examination	44

Clause	ITEM	Page No.
7.4	Online Submission of Application	45
9	Examinations	51
10	Special Instructions to the Candidates	62
11	Centralized Allotment Process (CAP) and Online submission of Options	68
12	Fees	79
13	Courses, Institutions – Special features	83
14	Other items	85

Sl. No	ANNEXURES	Page No.
I	Syllabus for the Entrance Examinations	87
II (1) (a)	List of Engineering/Architecture Colleges	105
II (1) (b)	Description of Course Codes	118
II (2) (a)	Engineering courses – Distribution of seats under Special Reservation Categories (Govt./Aided Colleges)	119
II (2) (b)	Engineering courses – Distribution of seats under Special Reservation Categories (Private Self Financing Colleges)	120
III (1)	List of Medical & Dental Colleges	123
III (2)	MBBS / BDS courses – Distribution of seats under Special Reservation Categories	126
III (3)	MBBS / BDS Courses – Central Government Reserved seats - Authorities	127
IV (1)	List of Homoeopathic Medical Colleges	127
IV (2)	BHMS course – Distribution of seats under Special Reservation Categories	128
V (1)	List of Ayurveda Colleges	128
V (2)	BAMS course – Distribution of seats under Special Reservation Categories	129
VI (1)	Siddha (BSMS) Course – Distribution of seats	130
VI (2)	Unani (BUMS) Course – Distribution of seats	130

Sl. No	ANNEXURES	Page No.
VI(2)(a)	All India Quota seats in Self Financing Ayurveda /Siddha/Unani Colleges	130
VI (3)	B.Pharm Course – Distribution of seats	130
VI (3)(a)	B.Pharm course – Distribution of seats under Special Reservation Categories	133
VI (3)(b)	B.Pharm Courses – Central Government Reserved seats - Authorities	133
VII (1)	Courses under the KAU	133
VII (2)	Courses under the KVASU	134
VII (3)	Courses under the KUFOS	134
VII (4)	Medical Allied courses - Distribution of seats under Special Reservation Categories	135
VIII	List of Scheduled Castes	137
IX	List of Scheduled Tribes	138
X	List of Other Eligible Communities	138
X (a)	List of communities eligible for Educational concessions as is applicable to Other Eligible Communities	139
XI	List of Socially & Educationally Backward Classes	140
XII	Guidelines for the issue of 'Certificate Showing School Studies in Kerala'	142



Sl. No	ANNEXURES	Page No.
XIII (a) (i), (ii) (iii) & (iv)	Proforma Certificate for reservation under Ex-Service men / Dependant of Defence Personnel Killed / Missing/ Disabled in action / Died-in-harness categories	143-144
XIII (b) (i) & (ii)	Proforma Certificate for reservation under Serving Defence Personnel / Para-military Force personnel categories	145
XIV (a) & (b)	Proforma Certificate for Service Candidates / Nominees / Departmental Candidates	146
XV	Proforma for Inter-caste Marriage Certificate	147
XVI (a) & (b)	Proforma for Income Certificate for Children of Agriculturists / Fishermen	148-149
XVII (a)	Proforma for Physical Fitness Certificate – Forestry Course	150
XVII (b)	Proforma for Physical Fitness Certificate – Engineering / Medical / Agricultural/ Veterinary Courses	150
XVIII (i)	Guidelines for issuing Income Certificate	151
XVIII (ii)	Kerala State Sports Council – Norms – Admission to Professional Courses	154
XIX	Proforma for Authorisation Letter for the Centralised Allotment Process (CAP)	159
XX	Important clauses of Prospectus and Instructions for Online Submission of Applications - Malayalam version	160
XXI	Details of Online Allotment in Malayalam	197
XXII	Anti ragging – Proforma for declaration	200
XXIII	Specimen OMR Sheet	202
XXIV (i)	MCI Guidelines for Admission to PwD quota	203
XXIV (ii)	CCH Guidelines for Admission to PwD quota	205
XXV	Bond for liquidated Damages	208
XXVI (a) & (b)	Proforma Certificate for Reservation under EWS Quota	210-211
XXVII	Non Creamy Layer Certificate	212
XXVIII	Minority Certificate	213
XXIX	Community Certificate from Tahsildar	214

Sl. No	ANNEXURES	Page No.
XXX	Relationship Certificate	215
XXXI	Income Certificate	216
XXXII	Service Certificate (LG/LV/LF)	217
XXXIII	Community Certificate from Village Officer	218
XXXIV	Claiming Fee concession to Children of Fishermen (FM)	219
XXXV & XXXV(a)	Certificate to prove Nativity for Keralites	220-221
XXXVI, XXXVII, XXXVIII	Certificate to prove Nativity for Non Keralite I (NK I)	222-223
XXXIX	Certificate to prove Nativity for Non Keralite II (NK II)	224
XL	Proforma for sworn affidavit for NRI Sponsorship	225

## 1. INTRODUCTION

- 1.1 Prospectus for Admission to Professional Degree Courses 2022, which has been approved by the Government of Kerala, is published herewith. It contains general information and rules relating to the Entrance Examinations for Admission to Professional Degree Courses 2022, and other connected matters. Candidates are required to go through the Prospectus carefully and acquaint themselves with all the relevant information relating to the examinations/allotments. **Candidates are also required to visit the website of the Commissioner for Entrance Examinations ‘www.cee.kerala.gov.in’ regularly for notifications and announcements.**
- 1.2 (a) The Prospectus issued in previous years is not valid for the year 2022.  
(b) The English version of the Prospectus shall only be considered as authentic, in the case of dispute in any of the Clauses of the Prospectus for admission to Professional Degree Courses, 2022 (KEAM-2022).
- 1.3 This Prospectus sets out the rules and regulations for selection and admission to the following professional degree courses conducted by the various authorities within the State of Kerala.
- 1.3.1 **Engineering Courses:**  
Bachelor of Technology [(B.Tech.)includes all Courses listed in Annexure II (1)(b)]  
B.Tech. (Agricultural Engineering) [B.Tech. (Agri. Engg.)]  
B.Tech. (Food Technology) [B.Tech. (Food Tech)]  
B.Tech. (Dairy Technology)
- 1.3.2 **Architecture Course :**  
Bachelor of Architecture (B.Arch.)
- 1.3.3 **Medical Courses :**  
Bachelor of Medicine and Bachelor of Surgery (MBBS)  
Bachelor of Dental Surgery (BDS)  
Bachelor of Ayurvedic Medicine and Surgery (BAMS)  
Bachelor of Siddha Medicine and Surgery (BSMS)  
Bachelor of Homoeopathic Medicine and Surgery (BHMS)  
Bachelor of Unani Medicine and Surgery (BUMS)
- 1.3.4 **Agriculture, Forestry, Co-operation & Banking, Climate Change & Environmental Science, B.Tech Biotechnology Courses:**  
Bachelor of Science-Agriculture [BSc.(Hons.) Agri.]  
Bachelor of Science-Forestry [BSc.(Hons.) Forestry]  
Bachelor of Science-[BSc.(Hons.)] Co-Operation & Banking  
Bachelor of Science -[BSc.(Hons.)] Climate Change & Environmental Science  
Bachelor of Technology - B.Tech. Biotechnology

- 1.3.5 **Veterinary Course :**  
Bachelor of Veterinary Science & Animal Husbandry (BVSc. & AH)
- 1.3.6 **Fisheries Course :**  
Bachelor of Fisheries Science (BFSc.)
- 1.3.7 **Pharmacy Course:**  
Bachelor of Pharmacy (B.Pharm)
- 1.4 a) Admission to Engineering courses shall be regulated on the basis of merit as assessed by giving equal weightage of 50:50 to the marks obtained in the Entrance Examination for Engineering (Paper I & Paper II put together), and the grade/marks obtained for Mathematics, Physics and Chemistry put together in the final year of the qualifying examination, after effecting the standardization procedure as described in Clause 9.7.4(b), for computing the Index mark out of 600. In case, the candidate has not studied Chemistry, the marks obtained in Computer Science shall be considered. In case, the candidate has not studied Chemistry and Computer Science, the marks obtained in Biotechnology shall be considered. In case, the candidate has not studied Chemistry, Computer Science and Biotechnology, the marks obtained in Biology shall be considered. The marks as shown in the mark list obtained from the Board of Examination of respective Higher Secondary Board shall be considered for academic eligibility.
- b) For admission to the Architecture course\*, the merit as assessed by giving equal weightage to the marks obtained in the ‘National Aptitude Test in Architecture’ [NATA], conducted by the Council of Architecture (CoA), and the grade/marks in the qualifying examination will be the criterion. [**\*As per directives of the Council of Architecture, India.**]
- c) Admission to Medical courses, Agriculture, Co-operation & Banking, Climate Change & Environmental Science, B.Tech Biotechnology (Under Kerala Agricultural University), Forestry, Veterinary and Fisheries courses are regulated on the basis of merit as assessed in the National Eligibility cum Entrance Test (NEET-UG 2022) conducted by the National Testing Agency (NTA).
- d) Admission to the B.Pharm course is regulated on the basis of marks obtained in the Paper-I (Physics & Chemistry) of the Kerala Engineering Entrance Examination and the rank list prepared based on this as in clause 9.7.4(f).
- 1.5 The Rank lists shall include all candidates qualified in the respective Entrance Examinations conducted by the Commissioner for Entrance Examinations, Kerala/ National Testing Agency (NTA), irrespective of their academic eligibility and category (For admission purposes refer clauses 6.2, 9.7.11(c), 11.4.6 and 11.7.2).
- 1.6 This Prospectus is subject to modification/addition/deletion, as may be deemed necessary by the Government.
- 1.7 Allotment of seats from the Rank Lists for all courses in Self-financing/Autonomous colleges will be made in accordance with the orders of the Hon’ble Supreme Court of India / Hon’ble High Court of Kerala or orders of the Govt. of Kerala/Govt. of India/

as per the law in existence at the time of Centralised Allotment Process (CAP) and will be notified separately.

## 2. COURSES, INSTITUTIONS AND SEATS

### 2.1 Categorization of Seats in Government and Aided Institutions:

2.1.1 **Government seats:** Merit seats against which the Commissioner for Entrance Examinations makes allotment are called 'Government Seats'.

(a) Government seats are available in all the Govt. and Aided Colleges.

(b) The availability of Government seats in Self-financing Colleges run by institutions under Govt. control and Private Self-financing colleges/Autonomous Colleges will be notified separately. Those candidates who seek admission in Private Self-financing colleges are bound to accept the conditions stipulated in the agreement between Government, Self-financing and Autonomus College Management(s).

2.1.2 **Management Seats:** The seats set apart in the Aided institutions, to be filled up by the Managements concerned are called Management Seats.

### 2.2 Categorization of Seats in Self-Financing/Autonomous Institutions:

The categorization of seats in Self-financing Colleges run by institutions under Govt. control and other Private Self-financing/ Autonomous colleges will be notified separately. As per the orders of the Hon'ble Supreme Court of India dated: 09.05.2017 on WP(C) No. 267/2017, the allotments/admissions to the State Quota seats in all the Government as well as Private Self Financing Medical and Dental colleges shall be done through a Common Counselling to be conducted by the Commissioner for Entrance Examinations. The Common Counselling will include NRI seats in Self Financing Medical & Dental Colleges and Minority Community Quota seats in Private Self Financing Medical & Dental Colleges having Minority Status.

**Note:** Autonomous Colleges are the colleges, affiliated to the University conferred with Autonomous status by the University Grants Commission and notified as such by University. The academics and examination Regulations applicable to Autonomous Colleges and shall be governed by the regulations /Orders /Circulars issued by the University from time to time, as applicable to Autonomous Colleges. Candidates applied for admission in Autonomous Engineering Colleges shall verify those regulations and satisfy themselves before applying for it.

### 2.3 Engineering Courses:

2.3.1 The B.Tech. Degree courses affiliated to various Universities in Kerala including Autonomous Colleges, under the semester scheme of studies comprise eight semesters.

2.3.2 The B.Tech. (Agricultural Engineering) and the B.Tech. (Food Technology) courses under the Kerala Agricultural University [KAU].

2.3.3 The B.Tech. (Dairy Technology) and B.Tech (Food Technology) courses under the Kerala Veterinary and Animal Sciences University [KVASU].

2.3.4 The B.Tech. (Food Technology) course under the Kerala University of Fisheries and Ocean Studies [KUFOS].

2.3.5 The list of Engineering Colleges and the courses offered are given in **Annexure II (1)(a), VII(1), VII(2)**. The lists are tentative and not complete. The final list will be

published by the CEE, prior to commencement of the Centralised Allotment Process **2022 (CAP-2022)**.

- 2.4 **Architecture Course:** B.Arch. Degree course extends over 10 semesters including one semester for practical training and one semester for thesis work. (Refer to **Annexure II (1)(a)** for the institutions offering the B.Arch. Course). The list is tentative and not complete. The final list will be published prior to the commencement of the **CAP-2022**.
- 2.5 **Medical & Medical Allied Courses:**
- 2.5.1 The Medical courses include MBBS, BDS, BAMS, BSMS, BHMS & BUMS under the Kerala University of Health Sciences.
- 2.5.2 The list of institutions in which Medical courses are offered, the number of seats available, etc. are given in **Annexure III (1), IV (1), V (1), VI (1) & VI (2)**. The list is tentative and not complete. The final list will be published prior to the commencement of **CAP-2022**.
- 2.6 **Medical Allied Courses under KAU (Agriculture, Forestry, Co-operation & Banking, Climate Change & Environmental Science, B.Tech Biotechnology under Kerala Agricultural University courses):** The list of colleges, the courses offered, the number of seats available, etc. are given in **Annexure VII (1)**.
- 2.7 **Medical Allied Courses under KVASU (Veterinary Course under Kerala Veterinary & Animal Sciences University):** The list of Veterinary colleges, the number of seats available, etc. are given in **Annexure VII (2)**.
- 2.8 **Medical Allied Courses under KUFOS ( Fisheries Course under Kerala University of Fisheries & Ocean Studies):** The list of Fisheries colleges, the number of seats available, etc. are given in **Annexure VII (3)**.
- 2.9 **Pharmacy Course**
- 2.9.1 B.Pharm course under Kerala University of Health Sciences.
- 2.9.2 The list of institutions in which B.Pharm course is offered, the number of seats available etc. are given in **Annexure VI (3)**. The list is tentative and not complete. The final list will be published prior to the commencement of **CAP-2022**.
- 2.10 Allotment and admission to all Colleges/Courses under Engineering/Architecture/ B.Pharm/ Medical/ Agriculture/Veterinary/Fisheries streams will be subject to the receipt of approval of the Central and State Regulatory Bodies, Universities and Government.

### 3. DURATION OF THE COURSES

Course	Duration (Years)	Compulsory rotating internship
MBBS, BDS, BHMS, BAMS, BUMS, BSMS	4½ (9 Sem.)	12 months programme
BSc.(Hons.) Agri., BSc. (Hons.) Forestry, BSc. (Hons.) Co-operation & Banking, BSc.(Hons.) Climate Change & Environmental Science, BFSc., B.Tech. (Agri.Engg.), B.Tech. (Food Technology), B.Tech. (Dairy Technology), B.Tech Biotechnology (Under KAU)	4	1 semester*
BVSc. & AH	4½	12 months
B.Tech.	4 (8 Sem.)	
B.Arch.	5 (10 Sem.)	6 months*
B.Pharm	4**(8 Sem.)	

\*Included in Course Duration

\*\*If Industrial training is specified for the course, it will be part of the course and the student is not eligible to get stipend during such training period.

### 4. RESERVATION OF SEATS FOR VARIOUS COURSES

4.1 **Types of Reservation in Government/Aided/KAU/KVASU/KUFOS Colleges:** Out of the total seats available for the various courses, seats will be reserved for different categories as given under Clauses 4.1.1 to 4.1.5.

4.1.1 (i) **Reservation for All India Quota for MBBS/BDS/BAMS/BHMS Courses in Govt.Medical/Dental/Ayurveda/Homoeo Colleges:**

Fifteen percent of the total sanctioned seats in MBBS/BDS/BAMS/BHMS Courses in Govt. Medical/Dental/Ayurveda/Homoeo Colleges in the State are set apart for the allotment of the candidates by the Director General of Health Services/AACCC, Government of India on the basis of the rank obtained in the NEET-UG 2022 conducted by the National Testing Agency (NTA), New Delhi. See clause 4.1.11(a)

(ii) **Reservation for All India Quota for MBBS/BAMS/BSMS/BUMS Courses in Self-Financing Medical/Ayurveda/Siddha/Unani colleges:-**

Fifteen percent of the seats for the admission of students to MBBS/BAMS/BSMS/BUMS Courses in Self-Financing Medical/Ayurveda/Siddha/Unani Colleges in Kerala are set apart for the allotment of candidates irrespective of their Domicile as per the rank list prepared by the Commissioner for the Entrance Examinations on the basis of the rank obtained in the NEET-UG 2022 conducted by the National Testing Agency (NTA) New Delhi.

See clause 4.1.11(a) and 4.1.13(a) & (b)

4.1.2 **Reservation for Nominees:** These are the seats set apart for the nominees of the Government of India, Union Territories or other States for the various courses. [For details, refer Clauses 4.1.11 (b), 4.1.12, 4.1.13, 4.1.14, 4.1.15]

- 4.1.3 **Reservation for Persons with Disabilities:** Leaving the seats set apart under Clauses 4.1.1, 4.1.2 above, all types of supernumerary seats sanctioned, five percent of the seats available for the state for allotment from the Entrance rank lists for all the courses in all the Government and Aided colleges are reserved for the candidates with Benchmark disabilities. [For details, refer Clause 5.3]
- 4.1.4 **Special Reservation:** These are the seats reserved for certain specific categories, for different courses. [For details, refer Clause 5.2]
- 4.1.5 **Mandatory Reservation:** Leaving the seats set apart for All India Quota, Government of India Nominees, Special reservations, Persons with Disabilities, all types of supernumerary seats sanctioned and Management Quota, the remaining Government seats for each course in Govt./Aided/KAU/KVASU/KUFOS Colleges will be distributed as per the mandatory reservation principle as contemplated in G.O. (P) No.208/66/Edn. Dated 2.5.1966, G.O.(Ms)No.95/08/SCSTDD Dated 06.10.2008, GO(Ms) No. 10/2014/BCDD Dated 23.05.2014 and as modified from time to time.

**The percentage break-up of seats as per mandatory reservation is as follows:**

(A)		State Merit (SM)	50%
(B)		Economically Weaker Sections in General Category (EWS)	10%
(C)		Socially and Educationally Backward Classes (SEBC)	30%
	a.	Ezhava (EZ)	9%
	b.	Muslim (MU)	8%
	c.	Other Backward Hindu (BH)	3%
	d.	Latin Catholic and Anglo Indian (LA)	3%
	e.	Dheevera and related communities (DV)	2%
	f.	Viswakarma and related communities (VK)	2%
	g.	Kusavan and related communities (KN)	1%
	h.	Other Backward Christian (BX)	1%
	i.	Kudumbi (KU)	1%
(D)		Scheduled Castes & Scheduled Tribes	10%
	a.	Scheduled Castes (SC)	8%
	b.	Scheduled Tribes (ST)	2%

**Note**

- As per GO(Ms) No. 46/2015/SCSTDD dated: 23.06.2015, the reservation pattern in Govt. Medical College, Palakkad (Institute of Integrated Medical Sciences, Palakkad) will be as follows:

**Scheduled Caste - 70%, Scheduled Tribe - 2%, General Merit – 13% and All India Quota- 15%.**

2. As per GO(Rt.)No. 1621/2017/H&FWD dated 08.06.2017, the reservation pattern in Government Medical College, Kollam will be as follows:

**State Quota-50%, Wards of Insured Persons under Employees State Insurance Corporation-35% (Not allotted by CEE), All India Quota-15%.**

- 4.1.6 The total number of seats available for the different courses will be published prior to the commencement of **CAP-2022**.
- 4.1.7 Admission to all the Government seats except the seats reserved for All India Quota for MBBS/BDS/BAMS/BHMS Courses and Nominees will be made on the basis of respective rank lists/inter-se merit as may be applicable.
- 4.1.8 The number of seats earmarked for various categories for the different courses in Government and Aided Colleges will be finalised before **CAP-2022**.
- 4.1.9 **Reservation of seats for Engineering Courses [B.Tech.]** : The number of seats reserved for Government of India Nominees, Reciprocal quota and Special reservation categories is given in **Annexure II (2) (a)**.
- 4.1.10 **Reservation of seats for B.Arch. Course** : The number of seats reserved for Government of India Nominees and Special reservation categories is given in **Annexure II (2) (a)**.
- 4.1.11 **Reservation of seats for MBBS & BDS Courses**
- a) **Reservation of seats under All India Quota:** Details of seats in Government Medical/Dental Colleges are given in **Annexure III (2)**. Details of seats in Self-Financing Medical colleges will be notified separately.
- b) **Reservation of seats for Nominees:**
- (i) **Nominees of the Government of India:** The Government of India, subject to the eligibility conditions in clause 6, will make nominations to these seats. The distribution of seats under this category and other details in respect of MBBS/BDS courses are available in **Annexure III (2)**.
- (ii) **Nominees from Union Territory of Andaman & Nicobar Islands:** These seats are reserved for the candidates of Kerala origin settled in the Union Territory of Andaman and Nicobar Islands. Nominations to these seats will be made by the Administration of that Union Territory and the candidates must possess the requisite qualifications as provided under Clause 6. The distribution of seats is given in **Annexure III (2)**.
- (iii) **Nominees from Lakshadweep:** Seats are reserved for the candidates of Kerala origin settled in Lakshadweep. The candidates should be sponsored by the Administration of that Union Territory and must possess the requisite qualifications as per Clause 6. The distribution of seats is given in **Annexure III (2)**.
- (iv) **Nominee from Jammu & Kashmir:** One seat for MBBS will be reserved in a Govt. Medical College (by rotation every year in the order TVM, ALP, KTM, TCM, KKM, MLP and CMC) for a nominee from Jammu & Kashmir.



Candidate to this seat should be sponsored by the Government of Jammu and Kashmir through the Higher Education Secretary of the State. This year, the seat will be reserved in Government Medical College, Kottayam. [See **Annexure III (2)**].

Admission to the seats under 4.1.11(b)(i) to 4.1.11(b)(iv) above should be completed by the admitting authority before the surrender of AIQ seats by the central authority concerned. The Director of Medical Education will inform the CEE, through Government of Kerala, the un-availed seats in these categories before the Mop Up allotment conducted by the CEE. Such seats will be reverted to the mandatory quota.

- 4.1.12 **Reservation of seats for BHMS Course:** The number of seats reserved under nominees and special reservation categories are given in **Annexure IV (2)**.
- 4.1.13 (a) **Reservation of seats for BAMS Course:** The number of seats reserved under nominees and special reservation categories under All India Quota are given in **Annexure V (2)**. In the case of Foreign students given by ICCR, the ICCR should inform those application details before 45 days from the cut-off date of BAMS course fixed by Central AYUSH Ministry. If there is any vacancy in the seats reserved in any of the categories of foreign students/Nationals of Malaysia, the same shall be filled from the other category and if there is any vacancy remaining after the second phase allotment conducted by the Commissioner for Entrance Examinations for AYUSH courses in the above said categories, the same shall be converted to state merit.
- (b) **Reservation of seats for BSMS/BUMS Courses :** The seat details of BSMS/BUMS Courses including All India Quota are given in Annexure VI (1) , VI (2),VI(2)(a) respectively.
- 4.1.14 **Reservation of seats for Courses under KAU, KVASU, KUFOS; Kerala Agricultural University (KAU):**[BSc. (Hons.) Agri., BSc. (Hons.) Forestry, B.Sc (Hons) Co-operation & Banking, B.Sc (Hons) Climate Change & Environmental Science, B.Tech Biotechnology, B.Tech. (Agri. Engg.), B.Tech. (Food Technology)], **Kerala Veterinary & Animal Sciences University (KVASU) :** [BVSc & AH, B.Tech. (Dairy Technology.) and B.Tech (Food Technology)] **Kerala University of Fisheries & Ocean Studies (KUFOS):** BFSc, B.Tech (Food Technology).
- a. The number of seats reserved for the various special reservation categories is given in **Annexure VII (4)**.
- b. The seats available for Agriculture, Veterinary and Fisheries courses in **Annexure VII (4)** will be filled only with candidates from the respective categories. If students are not available in the respective category, the seats will be filled up as General quota. (Also refer to Clause 5.2.15)

- c. One seat is reserved for Jewish Community, for one of the courses on rotation basis in the order of BSc. (Hons.) Agri., BVSc & AH, BSc. (Hons.) Forestry, B.Tech. (Agri. Engg.) and B. Tech. (Dairy Technology). This year the seat is reserved in B.Sc (Hons.) Forestry. One seat is reserved for Jewish Community, for BFSc Course.

4.1.15 **Reservation of seats for B.Pharm course:** The number of seats reserved for Government of India nominee and Special Reservation categories in B.Pharm Course is given in **Annexure VI(3)(a)**.

4.2 **Types of reservation in Self Financing Colleges:** The reservation of seats in Self-financing Colleges run by institutions under Govt. control and Private Self-financing colleges will be notified separately.

4.3 **Reservation of Seats for Economically Weaker Sections in General category:** As per the G.O.(MS) No.128/2020/HEDN dated.20.03.2020, Government have decided to implement reservation for Economically Weaker Sections in general category (EWS) to all Higher Educational Institutions other than Minority Institutions, where reservation to other backward classes are provided.

## 5. CLAIMS FOR RESERVATION AND CERTIFICATES TO BE UPLOADED

**Note:** (i) Claims for Special/Mandatory reservations must be made by a candidate in the online application and the supporting documents shall be uploaded to the online application within the stipulated time. The claim has to be specified in the application in the appropriate places. Claims made after the submission of online application will not be entertained even if supporting evidences are produced. The claims for Special and Mandatory reservation once made in the application cannot be altered by the candidate under any circumstance.

(ii) Only candidates belonging to 'Keralite' category as defined in Clause 6.1(i), are eligible for claiming seats under Mandatory quota in Government/Aided Colleges, and Special reservation quota unless otherwise specified in the prospectus. Details of reservation of seats, if any, in Self-financing colleges will be notified separately.

5.1 **Reservation for Nominees:** The categories of candidates who are entitled to the Central Government reserved seats for admission to MBBS/BDS courses, and the authorities to whom applications are to be sent, are given in **Annexure III (3)**. Categories of candidates who are entitled for reservation under nominees for Government BHMS & BAMS courses are available in **Annexure IV (2), V (2)** and Self-Financing BAMS/BSMS/BUMS courses are available in **Annexure VI (2) (a)**. Categories of candidates who are entitled for reservation under nominees for B.Pharm Course are available in **Annexure VI (3) (b)**.

## 5.2 Claim for Special Reservation:

### (i) Selection under special reservation categories for admission to MBBS, BDS, BAMS, BHMS, Agriculture, Forestry, Co-operation & Banking, Veterinary & Fisheries courses

In the case of special reservation seats earmarked for MBBS, BDS, BAMS, BHMS, Agriculture, Forestry, Co-operation & Banking, Veterinary & Fisheries courses, which are filled on the basis of the Kerala State Rank List of NEET-UG 2022 prepared by the CEE, only those candidates satisfying the eligibility conditions as per Clauses 6 and 9.7.5(ii) & 9.7.5(iii) will be considered.

In the case of candidates whose admissions are governed by inter-se merit list, only those candidates who figure in the Kerala State Rank List of NEET-UG 2022 prepared by CEE as stipulated in pre-para will be considered while preparing the inter-se merit list for admission to MBBS, BDS, BAMS, BHMS, Agriculture, Forestry, Co-operation & Banking, Veterinary & Fisheries courses.

- (ii) All the candidates seeking admission under the ‘Special Reservation Categories’ will have to appear for the Entrance Examination concerned and find place in the respective rank list. In case the admissions are based on inter-se merit lists, only those candidates who have been included in the respective rank lists will be considered for preparing the inter-se merit list.
- (iii) Candidates should mention the item of reservation claimed in the relevant columns in the application and should be otherwise eligible as per Clause 6.
- (iv) Candidates should upload required certificates in the prescribed format to the online application within the stipulated time, as mentioned for each item, in support of the claim from Clauses 5.2.1 to 5.2.15.
- (v) Selection to the seats mentioned from 5.2.1 to 5.2.14 will be made on the basis of rank in the respective rank list. Selection to the seats mentioned from 5.2.15 to 5.2.17 will be made on the basis of the inter-se merit of the candidates in the merit list prepared for the purpose. For special reservations mentioned from 5.2.15 to 5.2.17, only those candidates who are included in the respective rank list will be considered for inclusion in the inter-se merit list.
- (vi) In cases where candidates are to be allotted to the ‘Special Reservation’ seats of Engineering/Architecture/B.Pharm/Medical/Agriculture/Veterinary/Fisheries courses on the basis of inter-se merit list, the authorities concerned will forward to the Commissioner for Entrance Examinations, the preliminary merit list of candidates prepared on the basis of the proficiency of the candidate in the respective fields. Such preliminary proficiency list should reach the Office of the Commissioner for Entrance Examinations on or before 30<sup>th</sup> June 2022. Lists received after this date will not be entertained under any circumstance and such seats will be merged to the Mandatory reservation quota.

(vii) Seats under Special Reservation in Self-financing colleges, if available, will be notified separately. Such seats, if any, will not be shifted to Government/Aided colleges under any circumstance. The details of Special Reservation seats earmarked in Govt./Aided Colleges are given in **Annexure II (2) (a), III (2), IV (2), V (2), VI (3) (a) and VII (4)**.

5.2.1 **Ex-servicemen Quota (XS):** Applicants to this category should invariably upload to the online application, a certificate in **Annexure XIII (a)(i) or (a) (ii)** as applicable obtained **not earlier than six months** from the last date of application from the Zilla Sainik Welfare Officer concerned to the effect that he/she is the son/daughter of ex-serviceman or an ex-serviceman himself/herself. The certificate should clearly show that the benefit of reservation has not been granted earlier to any member in the family. In the absence of the certificate, the claim will not be considered.

5.2.2 **Dependent of Defence Personnel Killed / Missing / Disabled in action (DK):** This benefit will be available to one person only from the family concerned in respect of each defence person killed in action/missing in action/disabled either during war hostilities or in peace time circumstances of which are identical to activities during operational engagements. They should invariably upload a certificate in **Annexure XIII(a)(iii)** to the online application obtained **not earlier than six months** from the last date of application from the Zilla Sainik Welfare Officer concerned to the effect that he/she is the son/daughter/widow of the defence person who was killed in action or missing in action or disabled in action. In the case of disabled personnel, the certificate should specify that the concerned person was/is in receipt of disability pension. The certificate should clearly show that the benefit of reservation has not been granted earlier to any member in the family. In the absence of the certificate, the claim will not be considered.

If no suitable candidate under this category is available for the concession, as per the existing order/rules, the seats reserved for them will be given to the son/daughter/widow of the defence personnel who died in harness (HR), if they are otherwise eligible as per Clause 6. They should upload a certificate in Annexure XIII (a) (iv) to the online application obtained not earlier than six months from the last date of application from Military Authority/Zilla Sainik Welfare Officer to the effect that the defence personnel had died while in service. The certificate should clearly show that the benefit of reservation has not been granted earlier to any member in the family. In the absence of the certificate, the claim will not be considered.

If there are still no suitable candidates under this category, the seats reserved for the children/widow of defence personnel killed in action/missing in action/disabled will be given to children of Serving Defence personnel or in their absence to ex-servicemen/children of ex-servicemen.

Only one candidate from a family will be eligible for Special Reservation quota under Clauses 5.2.1 & 5.2.2.

5.2.3 **Serving Defence Personnel (SD):** Seats are reserved for sons/daughters of serving defence personnel from Kerala for admission to Engineering/Medical/Agricultural/Veterinary Courses. Candidates seeking reservation under this category should upload a certificate in Annexure XIII(b)(i) to the online application obtained not earlier than six months from the last date of application from the Officer Commanding/Local Military Authority to the effect that the candidate is the son/daughter of serving defence personnel, with details of the station where he/she works at present. Certificate obtained for other purposes will not be considered.

5.2.4 **CAPF (RP):** Seats are reserved for sons/daughters of personnel serving in Central Armed Police Force/Dependent of Armed Police Force Personnel Killed/Missed/Disabled in Action. The Central Armed Police Force (CAPF) include the organizations such as Assam Rifles (AR), Border Security Force (BSF), Central Reserved Police Force (CRPF), Central Industrial Security Force (CISF), Indo-Tibetan Border police (ITBP), National Security Guard (NSG), Sashastra Seema Bal (SSB). Candidates seeking admission under this category should upload a certificate in Annexure XIII (b)(ii) to the online application obtained from the Officer Commanding under whom they are serving/were serving to that effect. The certificate should have been obtained not earlier than six months from the last date of online application. The purpose of issue should be shown clearly and the certificate issued for other purposes are not acceptable in any case.

**Note:-** Seats will be reserved for the candidates eligible for reservation under XS, DK, SD, RP, PI & PT and CC categories as defined in Clauses 5.2.1 to 5.2.4, 5.2.16 & 5.2.17 in Private Self Financing Engineering/ Architecture Colleges as listed in Annexure II (2) (b).

5.2.5 **Jewish (JW) Quota** (For MBBS/BDS courses): One seat each will be reserved for Jewish community for admission to MBBS and BDS. In case candidates from the community are not available, the seat will merge with the mandatory reservation quota. The selection will be on the basis of the Kerala State Rank List of NEET-UG 2022 prepared by the CEE. The candidate claiming reservation under the Jewish community quota should upload, a certificate from the Village Officer/Tahsildar to the online application to the effect that he/she belongs to Jewish community (Refer Annexure III (2)).

5.2.6 **Degree holders in MBBS, BHMS (OA)** (For BAMS course): One seat in BAMS course will be reserved for the candidates having MBBS Degree/BHMS Degree recognised by any one of the Universities in Kerala, subject to the eligibility conditions under clause 6. Admission to the course is based on the Kerala State Rank List of

NEET-UG 2022 prepared by the CEE. The candidates should upload to the online application MBBS degree/BHMS degree certificate, as the case may be, to prove eligibility. Internship certificate and registration certificate should also be uploaded in support of the claim to the online application.[Refer Annexure V(2)]

5.2.7 **Degree holders in Ayurveda (DA)** (For MBBS course): Seven seats are reserved for Degree holders in Ayurveda recognized by any of the Universities in Kerala for MBBS course subject to the eligibility conditions as per Clause 6. Admission will be given to Degree holders on the basis of the Kerala State Rank List of NEET-UG 2022 prepared by the CEE. Candidates should upload (a) Degree certificate, (b) Internship certificate, and (c) Registration certificate, in support of the claim to the online application. [Refer Annexure III (2)]

5.2.8 **Degree holders in Homoeopathy (DH)** (For MBBS course): Four seats in the MBBS course are reserved for holders of Degree in Homoeopathy recognised by the Government under the schedule to the T.C. Medical Practitioners' Act, 1953 subject to the eligibility conditions in Clause 6. Admission will be given to the Degree holders on the basis of the Kerala State Rank List of NEET-UG 2022 prepared by the CEE. Candidates should upload (a) Degree certificate, (b) Internship certificate, and (c) Registration certificate in support of the claim, to the online application. [Refer Annexure III (2)]

**Note:** The candidates applying for the quota of seats specified under Clauses 5.2.6, 5.2.7 & 5.2.8 should complete their internship before the last date of submission of KEAM-2022 online applications.

5.2.9 **Degree Holders in MBBS/BAMS/BVSc & AH/ BSc (Hons) Agri/ BFSc/ BSc (Hons) Forestry (OH)** (For BHMS Course): One seat in BHMS Course will be reserved for the candidates having MBBS/BAMS/BVSc.& AH/BSc.(Hon.) Agri./BFSc./BSc.(Hon.) Forestry Degree recognised by any of the Universities in Kerala. Admission will be given on the basis of the Kerala State Rank List of NEET-UG 2022 prepared by the CEE and subject to the eligibility conditions in Clause 6. Candidates should upload to the online application the Degree certificate and if the degree has been taken from outside the State, an eligibility/equivalency certificate of the degree from any of the Universities in Kerala, should also be uploaded to the online application (Refer Annexure IV (2)).

5.2.10(i) **Nurse-Allopathy (NQ):** One seat under this quota for MBBS course is reserved for Nurses (Allopathy) in regular service under Government of Kerala in the order of priority, a) Staff Nurse with B.Sc Nursing qualification, b) Staff Nurse with General Nursing and Midwifery qualification, c) Junior Public Health Nurse (JPHN) Candidates should upload a Service Certificate in Annexure XIV (a) from the Head of Office, stating that the candidate is a Regular Employee in the State Government Service and a registration certificate issued by the Kerala Nurses & Midwives Council to the online application. Admission will be given on the basis of the Kerala State Rank

List of NEET-UG 2022 prepared by the CEE and subject to the eligibility conditions in Clause 6. The candidates who have undergone Nursing Course outside the State should obtain the Registration Certificate issued by the Nursing Council of respective States and upload to the online application (Refer Annexure III (2)).

- (ii) **Nurse/Pharmacist-Homoeopathy (NH):**In the case of BHMS course one seat is reserved for Nurses/Pharmacist (Homoeo) and such candidate should have passed the Higher Secondary or equivalent examination in addition to the Government recognised course in Nursing/ Pharmacy (Homoeo). Admission will be given on the basis of the Kerala State Rank List of NEET-UG 2022 prepared by the CEE. Candidate should upload a service certificate in Annexure XIV (b) from the Head of the Office in Kerala stating that he/she is a regular employee in Government service working as Nurse/Pharmacist (Homoeo) to the online application (Refer Annexure IV (2)).
- (iii) **Nurse-Ayurveda (NY):** In the case of BAMS course one seat is reserved for Nurses (Ayurveda) and such candidate should have passed the Higher Secondary or equivalent examination. Admission will be given on the basis of the Kerala State Rank List of NEET-UG 2022 prepared by the CEE. Candidate should upload a service certificate in **Annexure XIV (b)** from the Head of the Office in Kerala, stating that he/she is a regular employee in Government service working as Nurse (Ayurveda), to the online application (Refer Annexure V (2)).

5.2.11 **Children of Agriculturists for BSc.(Hons.) Agri. and BVSc. & AH Courses (CA):** An agriculturist should be a person whose main source of income is derived from the agricultural sources including agricultural labour. The parent or guardian of the student shall not be an assessee of Income Tax. The non-agricultural income of the parents or guardian should not be more than **Rs.12000/-** per annum. The Agricultural income and non-agricultural income of the parent/guardian of the applicant should specifically be mentioned in the income certificate issued by the competent authority not below the rank of Village Officer of the Revenue Department in the prescribed format in **Annexure XVI (a)** to be uploaded to the online application for KEAM-2022 (Refer Annexure VII (4)).

5.2.12 **Children of Farm Labourers/Permanent Labourers of KAU for BSc.(Hons.) Agri., B.Sc (Hons) Co-operation & Banking, B.Sc (Hons) Forestry Courses (LG), BVSc & AH course under KVASU (LV), BFSc course under KUFOS (LF):**The seats under the quota in BSc.(Hons.) Agri., BSc.(Hons.) Co-operation & Banking, and B.Sc (Hons) Forestry Courses are reserved for Children of Farm Labourers/Permanent Labourers of KAU. The seats under the quota in BVSc & AH course is reserved for Children of Farm Labourers of KVASU. The seats under the quota in BFSc course is reserved for Children of Farm Labourers of KUFOS. Candidates seeking reservation under the quota for children of farm labourers/Permanent labourers of Kerala Agricultural University/Kerala Veterinary and Animal Sciences University/Kerala University of Fisheries and Ocean Studies should upload to the online application a

certificate in the format given in Annexure XXXII obtained from the Officer concerned in charge of the farm of the Kerala Agricultural University/ Kerala Veterinary and Animal Sciences University/Kerala University of Fisheries and Ocean Studies to that effect (Refer Annexure VII (4)).

**Note:** The term ‘farm labourers’ will mean permanent labourers only.

5.2.13 **Children of Fishermen for BFSc. Course (CF):** Fishermen are those whose profession is fishing and their main source of income is from fishing. Candidates seeking admission under the quota for children of Fishermen should be son/daughter/dependent of a Fisherman.

The applicant under this quota should upload a certificate in the prescribed format in **Annexure XVI(b)** from the Village Officer concerned stating that he/she is son/daughter/dependent of the Fisherman and stating that the annual family income of the applicant is not more than Rs.6 lakhs for KEAM-2022. Dependants are the son/daughter/brother/sister of Fishermen. Candidates seeking admission under this quota will be eligible for fee concession only if they upload the certificate in the prescribed format in **Annexure XVI(b)** from Fisheries Officer of Kerala Fishermen Welfare Fund Board concerned (see clause 12.1.3).

**Note:- Certificate received after the time limit prescribed will not be entertained.**

5.2.14 **Scouts and Guides for Engineering Courses (SG):** Two seats are reserved for Rashtrapathi Scouts and Guides for Engineering courses. Candidates seeking reservation under this quota should upload the Rashtrapathi Guide Certificate signed by the President of India to the online application. In the absence of this Certificate, Specimen Certificate signed by the Director of General Education (DGE), Kerala and the State Secretary, Kerala State Bharat Scouts and Guides, will be considered.

5.2.15 **(i) Agricultural Assistants (AG)/ VHSE (Agri.) Holders (VA)/ Diploma Holders in Agricultural Science (DG)/Diploma in Organic Agriculture (DN) [For Agricultural courses only]:** Candidates, who claim the seats reserved for Agricultural Assistants should obtain a service certificate in the prescribed format in Annexure XIV (b) from the Head of Office concerned. They have to send a printout of the Application Acknowledgement Page along with the service certificate and attested copies of all certificates to the Registrar, Kerala Agricultural University, Main Campus, Vellanikkara, Thrissur-680656, on or before 30<sup>th</sup> May 2022. Candidates who claim the seats reserved for Agricultural Assistants shall produce their relieving certificate on the date of admission. The allotment of the seats reserved for Agricultural Assistants should be based on an Entrance Exam conducted by the Kerala Agricultural University. If there are no candidates to that seats, the seat should be reverted to General Category. Candidates who claim the seats reserved for Diploma holders in Agricultural Science (DG)/Diploma in Organic Agriculture (DN)/ VHSE (Agri.) holders (VA) shall upload the Diploma certificate in Agricultural Science/Diploma certificate in Organic Agriculture/VHSE (Agri.) Certificate with the online application. Final year VHSE



(Agri) students/HSE (Gardener, Floriculturist Open Cultivation, Micro Irrigation Technician, Floriculturist Protected Cultivation, Organic Grower, Vegetable Grower, Agriculture Extension Service Provider, Interior Landscaper courses - as per NSQF stream) students can also claim the seats reserved for VHSE (Agri.) Holders and such candidates should upload respective course certificates with the online application. Such candidates shall produce their pass certificate on the date of admission. The allotment to the seats reserved for Diploma holders in Agricultural Science (DG)/Diploma in Organic Agriculture (DN)/VHSE (Agri.) holders/Final year VHSE (Agri.)/HSE (Gardener, Floriculturist Open Cultivation, Micro Irrigation Technician, Floriculturist Protected Cultivation, Organic Grower, Vegetable Grower, Agriculture Extension Service Provider, Interior Landscaper) students (VA) shall be based on the rank list for the Medical & Medical Allied courses prepared by the CEE on the basis of NEET-UG 2022 rank list. To claim the seats for BSc. (Hons) Agri. Course reserved for Diploma Holders in Agricultural Science (DG)/Diploma in Organic Agriculture (DN)/VHSE(Agri.) holders (VA)/Final year VHSE (Agri.)/HSE (as per NSQF Agri. stream) candidates must take the NEET-UG 2022.

- i.(ii) **Live Stock Inspectors (LS)/Pharmacist (AH Dept.) (FV)/Dairy Farm Instructors (DF) [For courses under KVASU]:** Candidates, who claim the seats reserved for Live Stock Inspectors/ Pharmacist (AH Dept.)/Dairy Farm Instructors should obtain a Service Certificate in the prescribed format in Annexure XIV (b) from the Head of Office concerned. They have to send Application Acknowledgement page along with service certificate and attested copies of all certificates including that of the academic qualification to the Registrar, Kerala Veterinary & Animal Sciences University, Pookot, Lakkidi P O, Wayanad-673 576, on or before 30<sup>th</sup> May, 2022. Such candidates shall produce their relieving certificate on the date of admission. To claim (i) Seats for BVSc. & AH reserved for Live Stock Assistants, Pharmacist (AH Dept) and (ii) Seats reserved for Dairy Farm Instructors of Dairy Development Department for B.Tech. (Dairy Technology), **the candidates must take the Entrance Examination concerned.**

A selection committee constituted by the respective Universities will assign marks to the candidates under Agricultural Assistants (AG) referred in Clause 5.2.15 (i) and the categories referred in 5.2.15 (ii) out of 500, considering the academic merit (Higher Secondary = 200) higher qualification (BSc. = 100, MSc. = 100) and length of service (100). The list of candidates under the respective categories along with the marks allotted to them as above will be prepared and sent to the Commissioner for Entrance Examinations to reach him on or before 30<sup>th</sup> June, 2022.

The marks out of 500, awarded to the candidates for academic merit will be added to the marks obtained by the respective candidates in the respective Entrance Examinations (provided they are ranked in the concerned Entrance Examination), computed out of 500 so that the candidates would be eligible for a maximum of 1000 marks. The merit list for

each of the above category would be prepared on the basis of inter-se merit of the candidate as computed above.

- (iii) **Diploma holders in Laboratory Techniques, Feed Technology & Poultry Production Programmes (DP) conducted by KVASU and VHSE (Livestock Management), HSE (Dairy Farmer Entrepreneur course, Small Poultry Farmer course) (LK) for BVSc & AH course:** Candidates who claim the seats reserved for Diploma holders in Laboratory Techniques, Feed Technology & Poultry Production Programmes (DP), conducted by KVASU and VHSE (Livestock Management), HSE (Dairy Farmer Entrepreneur course, Small Poultry Farmer course) holders (LK) shall upload the Diploma certificate in Laboratory Techniques, Feed Technology & Poultry Production Programmes and VHSE(Livestock Management), HSE (Dairy Farmer Entrepreneur course, Small Poultry Farmer course) certificates to the online application. Final year VHSE (Livestock Management) / HSE (Dairy Farmer Entrepreneur course, Small Poultry Farmer course), students can also claim the seats reserved for BVSc.& AH course and such candidates should upload the respective course certificate to the online application. Such candidates shall produce their pass certificate on the date of admission. The allotment to the seats reserved for Laboratory Techniques, Feed Technology & Poultry Production Programmes conducted by KVASU and VHSE (Livestock Management)/HSE (Dairy Farmer Entrepreneur course, Small Poultry Farmer course) shall be based on the rank list for the Medical & Medical Allied courses prepared by the CEE on the basis of NEET-UG 2022 rank list. To claim the seats for Laboratory Techniques, Feed Technology & Poultry Production Programmes conducted by KVASU and VHSE (Livestock Management)/ HSE (Dairy Farmer Entrepreneur course, Small Poultry Farmer course) the candidates must take the NEET-UG 2022.

- Note:** (i) Two seats are reserved for Livestock Inspector and one seat is reserved for Pharmacist (AH Dept.) for BVSc. & AH Course. In case candidates are not available for Livestock Inspector category the seat will be allotted for Pharmacist category and vice versa.
- (ii) A total number of 17 seats are reserved for BSc.(Hons.) Agri. course as follows. Agricultural Assistants (5 seats), VHSE (Agri.) Holders/VHSE/HSE (NSQF Agri. Stream course) students (6 seats) and Diploma Holders in Agricultural Science (6 seats). If candidates are not available in any one of these categories, the seats will be filled up from the General Quota.
- (iii) Two seats will be reserved for Dairy Farm Instructors of Dairy Development Department for B.Tech. (Dairy Technology).
- (iv) Three seats will be reserved for **Laboratory Techniques & Poultry Production Programmes and VHSE (Livestock Management)/ HSE (Dairy Farmer Entrepreneur course, Small Poultry Farmer course).** If candidates are not available in any one of these categories during a year, the same will be allotted to the other category.

- (v) If candidates as per note (i), (ii), (iii) and (iv) are not available, the seats will be filled up from the General Quota.

**5.2.16 Sports Quota(PI & PT):**Candidates who claim reservation under Sports Quota shall fulfil their eligibility based on the norms of Kerala State Sports Council appended in **Annexure XVIII (ii)** prior to submission of application, for the seats as prescribed in the Prospectus.

The candidate should apply online to the Commissioner for Entrance Examinations, and send a copy of Application Acknowledgement page of the online application along with the required document to the **Secretary, Kerala State Sports Council, Thiruvananthapuram-695001**. The Sports Council will allot marks to the candidates according to their proficiency in sports. The maximum marks for proficiency is 500. [Norms of the Sports Council for award of Marks for proficiency in Sports is given under **Annexure XVIII (ii)** of this Prospectus].

The Sports Council Authorities will collect the Application Number from the candidates and furnish it in the proficiency mark list for sports. The mark list of candidates under 'Individual Events' and 'Team Events' should be prepared separately and forwarded to the Commissioner for Entrance Examinations so as to reach him on or before 30<sup>th</sup> June, 2022. In the case of candidates seeking admission to Medical/Agriculture/Co-operation & Banking/Veterinary/Fisheries courses, the marks out of 500 awarded to the candidates for proficiency in sports will be added to the marks obtained by the respective candidates in the NEET-UG 2022 (provided they are ranked in the NEET-UG 2022), computed out of 500. In the case of candidates seeking admission to Engineering/B.Pharm courses, the marks out of 500 awarded to the candidates for proficiency in sports will be added to the marks arrived at, for the preparation of Engineering/B.Pharm rank list, computed out of 500. In the case of candidates seeking admission to Architecture courses, the marks out of 500 awarded to the candidates for proficiency in sports will be added to the marks arrived at, for the preparation of Architecture rank list, computed out of 500. So, the candidates would be eligible for a maximum index mark of 1000. The merit list of individual and team events will be prepared on the basis of inter-se merit of the candidates computed as above and will be published separately.

At the time of preparation of the inter-se merit list under sports quota, if there is any tie in the total marks, it will be resolved in such a way that the candidate getting higher Engineering rank or B.Pharm rank or NEET-UG rank or Architecture rank, as the case may be, will be placed higher in the ranking.

The seats under Sports quota for each course or course group, as the case may be, are reserved by giving equal representation to both Individual (PI) and Team events (PT). A seat reserved for the Individual events sub category in a particular year will be switched to the Team events sub category in the following year, and vice versa. If the total number of seats under Sports quota is an odd number, equal representation will be

accomplished in a period of two years. If there is any vacancy in the seats reserved for a particular sub category (Individual events or Team events), the seats shall be filled up by candidates from the other sub category. Unavailed seats in a year will not be carried over to the subsequent year. Such seats will be merged with the seats set apart for the mandatory reservation.

**5.2.17 NCC Quota (CC):** The candidates seeking admission under the NCC quota should submit the online application to the Commissioner for Entrance Examinations and Send the Application Acknowledgement page of the online application along with required document to the respective NCC unit Offices where the candidates have been enrolled as cadets for onward submission to NCC Directorate (Kerala & Lakshadweep) before the last date of submission of Online Application. The seats under NCC Quota for admission to Professional Degree Courses are restricted only to the NCC cadets who are studying within the State of Kerala.

The State level committee, on the basis of the norms approved by the Government, will award candidates, marks according to their proficiency in NCC. The maximum marks for proficiency will be 500. The NCC authorities will collect the Application Number of the candidates in the Entrance Examinations from the respective candidates and furnish the Application Numbers in the mark list. The Additional Director General, NCC, will forward the list of candidates with their marks to the Commissioner for Entrance Examinations to reach him on or before 30<sup>th</sup> June, 2022.

In the case of candidates seeking admission to Medical/ Agriculture/Veterinary/ Fisheries courses, the marks out of 500 awarded to the candidates for proficiency in NCC will be added to the marks obtained by the respective candidates in the NEET-UG 2022 computed out of 500. In the case of candidates seeking admission to Engineering/B.Pharm courses, the marks out of 500 awarded to the candidates for proficiency in NCC will be added to the marks arrived at, for the preparation of Engineering/B.Pharm rank list, computed out of 500. In the case of Architecture course, the marks out of 500 awarded to the candidates for proficiency in NCC will be added to the marks considered for preparing the Architecture rank list computed out of 500.

So the candidates would be eligible for a maximum of 1000 marks. The merit list would be prepared on the basis of inter-se merit of the candidate computed as above.

At the time of preparation of the inter-se merit list under NCC Quota, if there is any tie in the total marks, it will be resolved in such a way that the candidate getting higher Engineering rank or B. Pharm rank or NEET-UG rank or Architecture rank, as the case may be, will be placed higher in the ranking.

### 5.3 **Reservation for Persons with Disabilities (PD):**

Five percent of the seats available to the State for allotment from the State rank lists are reserved for candidates with benchmark disabilities for all courses in Govt./Aided Colleges as stipulated in Section 32, Chapter VI of the Persons with Disabilities Act 2016. As per Clause 2 (r), Chapter I of the Act, 'Person with benchmark disability' means a person with not less than 40% of a specified disability where specified disability has not been defined in measurable terms and includes a person with disability where specified disability has been defined in measurable terms, as certified by the certifying authority.

Generally, candidates who have a minimum of 40% disability alone will be eligible to apply for this quota. Candidates seeking admission to Medical Courses (except BHMS course) will have to satisfy the eligibility criteria prescribed by the Medical Council of India for 'Persons with Disabilities' [See Annexure XXIV(i)] and for BHMS course the candidate will have to satisfy the eligibility criteria prescribed by the National Commission for Homoeopathy (NCH) [See Annexure XXIV(ii)]

For claiming reservation under PD category, the certificate of disability from the District Medical Board certifying the percentage of degree of disability has to be produced before the State Medical Board at the time of medical verification.

The certificate of disability from the District Medical Board must be produced at the time of medical verification. No document/certificate is to be uploaded to the online application. However, candidates claiming PD status can indicate that at the entry for the same on the online application.

The State Medical Board constituted vide G.O.(MS)No.35/2020/H&FWD Dated. 17.02.2020 by the Government under the Chairmanship of DME consisting of Medical Experts in General Medicine, ENT, Neurology, Orthopaedic Surgery, Ophthalmology, Psychiatry and Physical Medicine & Rehabilitation, will examine the degree of Physical disability of the candidates who are provisionally included in this category. The State Medical Board will have powers to review the certificate issued by the District Medical Board.

A State Level Committee constituted by the Government under the Chairmanship of the Commissioner for Entrance Examinations consisting of the members in the Medical Board constituted under the Chairmanship of DME, special invitees representing Engineering/Pharmacy/Medical/Agriculture/Veterinary/Forestry/Fisheries specialities will take a final decision on the eligibility of a candidate for PD quota as per the criteria fixed by the various Central Councils and the suitability of the candidate to study a particular course applied by him/her.

Only those candidates who are having a minimum 40% of any disability and are found to be physically suitable by the Committee for the courses opted by the candidates will

be chosen for a course as only the physically fit can undergo the rigors of a professional course. The recommendations of this State Level committee will be binding on the candidates. The selection of candidates under this category will be based on the merit in the Entrance Examination and physical suitability, and not on the basis of the degree of disability. The Commissioner for Entrance Examinations will prepare and publish the list of candidates eligible under PD quota based on the recommendations of the State Level Committee.

**Note :** However, candidates will have to qualify NEET-UG-2022 as per the qualifying criteria prescribed in the clause 9.7.5(ii) & 9.7.5 (iii) for admission to MBBS/BDS/BAMS/BHMS courses and Agriculture, Forestry, Co-operation & Banking, Climate Change & Environmental Science/B. Tech Biotechnology (under KAU)/Veterinary/Fisheries respectively.

#### **5.4 Claims for Mandatory Reservation:**

5.4.1 **State Merit:** The seats under the State Merit (SM) will be filled purely on merit (State-wide) basis irrespective of the category/community to which the candidates belong.

#### 5.4.2 **Claim for communal reservation under the Socially and Educationally Backward Classes (SEBC):**

Reservation to the Socially and Educationally Backward Classes will be in accordance with the provisions contained in G.O.(P)208/66/Edn. dated 02.05.1966, G.O.(Ms) No.95/08/ SCSTDD dated 06.10.2008, GO(MS) No. 10/2014/BCDD dated: 23.05.2014, G.O.(P) No. 1/2015/BCDD dated: 01.01.2015, GO(MS) No. 4/2015/H.Edn. dated: 05.01.2015, GO(MS) No. 15/2015/H.Edn. dated: 19.01.2015, GO(MS) No. 03/2018/BCDD. dated: 09.04.2018, GO(MS) No. 05/2020/BCDD. dated: 16.03.2020 and as amended from time to time and will be in accordance with the Orders of the Hon'ble Supreme Court of India/ Hon'ble High Court of Kerala or Orders of the Government of Kerala/ Government of India.

- (a) Candidates belonging to Socially and Educationally Backward Classes as per G.O.(P) 208/66/Edn. dated 02.05.1966, GO(MS) No. 10/2014/BCDD dated: 23.05.2014, G.O.(P) No. 1/2015/BCDD dated: 01.01.2015, GO(MS) No. 4/2015/H.Edn. dated: 05.01.2015 and GO(MS) No. 15/2015/H.Edn. dated: 19.01.2015 should upload to the online application, a certificate to the extent that the candidate belongs to the community which is designated as a Socially and Educationally Backward Class and does not belong to the category of Creamy Layer, in the proforma given as Annexure V of the G.O.(P) No. 1/2015/BCDD dated: 01.01.2015. The names of castes and communities under SEBC are given in Annexure XI. Only the claims of the candidates of those communities that are included in the list as incorporated in the respective Annexure of the Prospectus 2022 will be considered. Claims by candidates belonging to other communities, which are not included in the Annexure, will be rejected even if certificates from the concerned Revenue Officers have been obtained and uploaded to the online application.

- (b) Candidates belonging to Ezhava, Muslim, Other Backward Hindus, Latin Catholic & Anglo Indians, Dheevara and related communities, Viswakarma and related communities, Kusavan and related communities, Other Backward Christian and Kudumbi communities, claiming reservation under SEBC Quota should invariably upload Non-Creamy Layer certificate in the prescribed format for State Government Education purpose obtained from the Village Officer concerned (Format is given in Annexure XXVII)
- (c) **Reservation under SEBC for children of inter-caste married couples:** Children of Inter-caste married couple with either the father or mother belonging to a community included in SEBC list, or with father and mother belonging to different communities, both of which are included in the SEBC list, are eligible for reservation under SEBC. Such candidates should upload a Non-Creamy Layer certificate specifying the community of the candidate from the Village Officer in the prescribed proforma (Format is given in Annexure XXVII).
- (d) Candidates who are children of Inter-Caste married couple of whom one is SC/ST, will be eligible for educational and monetary benefits admissible to SC/ST as per Para 2 (ii) of G.O.(MS)No.25/2005/SCSTDD dated 20.06.2005, if eligible for reservation under SEBC, will be granted the same, based on the Non-Creamy Layer Certificate obtained from the Village Officer and the inter-caste marriage certificate issued by the Tahsildar to be uploaded to the online application (Format is given in Annexure XV).

Candidates claiming SC/ST reservation who are children of Intercaste married couple of whom one is SC/ST, should upload the Extract of First standard school admission register showing the caste/community and the relevant page of secondary school leaving certificate also. If the candidate is not from the Kerala SSLC stream, relevant page of the School Leaving Certificate of the parents should be uploaded.

- (e) The candidature/ allotment/ admission of the candidates who furnish fake Non-Creamy Layer certificates are liable to be cancelled. Such candidates are also liable to be debarred from appearing for the Entrance Examination for a period extending upto two years.

#### **5.4.3 Claim for reservation under Scheduled Castes/Scheduled Tribes Quota:**

- (a) Candidates claiming reservation under Scheduled Castes/Scheduled Tribes quota should upload the caste/community certificate from the Tahsildar concerned, in the prescribed proforma specifically meant for them to the online application (Format is given in Annexure XXIX). SC/ST caste status of children, whose parents contracted Inter-caste marriage, will be subject to the orders/clarification issued in G.O.(Ms) No. 25/2005/SCSTDD dated: 20.06.2005, judgement dated 10.08.2005 of the Full Bench of the Hon'ble High Court of Kerala in WP(C) 2483/2005 and connected cases and GO (Ms) No.109/2008/SCSTDD dated 20.11.2008.As per G.O.(MS)No.109/2008/ SCSTDD, dated 20.11.2008, the children born of inter-caste married couple of which one of the parents is SC/ST can claim the status of SC/ST on proof of the conditions of acceptance, customary traits and tenets under which such children are brought up.

The competent authority issuing SC/ST community certificate to children born of inter-caste married couple, of which one of the parents is SC/ST, should ensure that the claimant is subject to same social disabilities and also following the same customs and traditions and the community has accepted that person to its fold as such. The authority to issue caste certificate should also ensure that:

- (i) Each case shall be examined individually in the light of the existing facts and circumstances.
- (ii) The claimant has suffered disabilities – socially, economically and educationally.
- (iii) The society has accepted the claimant to their original fold as one among them and is living in the same social tenet.

Christian converts who have subsequently embraced Hinduism should upload to the online application, Caste/ Community certificate in the prescribed proforma. The revenue official shall record below the certificate that, “the certificate is issued after observing the guidelines issued in the Government Circular No. 18421/E2/ SCSTDD dated 15.12.1987”.

The names of castes and communities are given in Annexures VIII & IX. For claiming SC/ST reservation Community Certificate from Tahsildar is to be obtained in the prescribed format and uploaded to the online application.

- (b) The applications for the reserved seats of Scheduled Castes/Scheduled Tribes candidates which do not contain SC/ST certificate (Community Certificate) from the Tahsildar in the prescribed format to the online application will not be considered on any account for claiming community reservation against the seat reserved for SC/ST candidates [vide G.O. (Ms) 31/90/SCSTDD dated 25.05.1990]. The Community Certificate should clearly specify that the candidate himself/herself (not the father or mother) belongs to the Scheduled Castes/Scheduled Tribes. The Community Certificates obtained as per G.O. (Ms) No.136/07/RD, dated 27.04.2007 will be accepted. The candidates who are reconverted to Hinduism from Christianity of Scheduled caste origin should upload community certificate from the Tahsildar concerned, to the online application, along with the Gazette Notification regarding re-conversion. Such candidates should also upload the Sudhi Certificate and relevant page of the school documents of the candidate and his/her parents.
- (c) The claims for reservation under Scheduled Castes/Scheduled Tribes quota will also be subject to verification and clearance by the Screening Committee constituted for the purpose by the Government vide G.O. (P)No.15/2011/SCSTDD dated 01.02.2011 and as authorised by Section 6 of the Kerala (Scheduled Castes and Scheduled Tribes) Regulation of Issue of Community Certificates Act, 1996 (Act 11 of 1996)
- (d) The SC/ST claims in respect of those who have migrated from one State to another will be subject to the provisions of G.O. (MS) No.10/86/SCSTDD dated 12.02.1986. Only the children of those who had migrated to this State before the promulgation of the Constitution (Scheduled Castes) Order 1950 and the Constitution (Scheduled Tribes)



Order 1950, and who ordinarily reside in this State can claim SC/ST benefits from the State of Kerala. They must be able to prove this, if required.

SC/ST claims in respect of candidates whose parents were natives of other states but migrated to the State of Kerala before 1950 shall upload documents of migration also.

- (e) **WARNING:** Those who upload false SC/ST Certificate for claiming reservation under SC/ST quota shall be liable for the penalties stipulated in section 15 of the Act referred to in Clause (c) above. Candidates and their parents who make such applications are warned that in addition to prosecution they will have to suffer the following consequences, in case the SC/ST certificate uploaded is found to be false and the candidate does not belong to any SC/ST communities, under section 16 of the Act which says,

"Benefits secured on the basis of false community certificates will be withdrawn.

- (i) Whoever not being a person belonging to any of the Scheduled Castes or Scheduled Tribes secures admission in any educational institution against a seat reserved for such castes or tribes or secures any appointment in the Government, Government Undertakings, Local Authority or in any other Company or Corporation owned or controlled by the Government or in any aided institution against a post reserved for such castes or tribes or enjoys any other benefits intended exclusively for such castes or tribes by uploading a false community certificate shall, on cancellation of the false community certificate, be removed by cancelling the irregular admission in the concerned educational institution, or as the case may be, removed from the said service forthwith and any benefit enjoyed by him as aforesaid shall be withdrawn forthwith.
- (ii) Any amount paid to such person by the Government or any other agency by way of scholarship, grant, allowance, stipend or any other financial benefit shall be recovered as if it is arrears of public revenue due on land.
- (iii) Any degree, diploma or any other educational qualifications acquired by such person after securing admission in any educational institution on the basis of a false community certificate shall also stand cancelled on cancellation of the community certificate obtained by him".
- (f) **Claim of OEC candidates against the un-availed seats of SC/ST candidates:** Other Eligible Community (OEC) candidates are eligible for the un-availed seats, if any, under SC/ST quota, as per G.O.(P) No. 135/87/H.Edn dated 06.05.1987. They should specify their community status in the application. Such candidates should upload Non-Creamy Layer Certificate for State Government Education purpose obtained from the Village Officer concerned in the prescribed proforma ( Annexure XXVII) as per G.O.(P) No.1/2015/BCDD dated: 01.01.2015 and G.O.(MS) No.4/2015/H.Edn. dated: 05.01.2015. Relaxation in marks in the qualifying examination as in the case of SEBC candidates will be applicable to OEC candidates [As per G.O.(P) No.53/2000/SCSTDD

dated 03.07.2000]. The list of Other Eligible Communities is given in **Annexure X** of the Prospectus.

- (g) **Claim for fee concession to OEC candidates:** Candidates belonging to Other Eligible Communities are exempted from payment of fee at the time of allotment to professional Degree Courses under Government/Community quota as per G.O. (MS) No. 36/07/SCSTDD dated 03.07.2007. Those OEC candidates who have uploaded the Non-Creamy Layer Certificate for availing the applicable reservation will be granted the fee concession based on the Non-Creamy Layer Certificate. But those OEC candidates who do not come under Non-Creamy Layer Category should upload the Community Certificate obtained from the village officer to the online application for availing the fee concession. (Format is given in Annexure XXXIII). If the community is correctly recorded in SSLC/Educational Certificate of the candidate it can be considered instead of the community certificate issued by the Village Officer.
- (h) **Claim for fee concession to the candidates belonging to communities listed in Annexure X (a):** Candidates belonging to the communities listed in Annexure X (a) whose annual family income is up to Rs.6 lakhs are exempted from payment of fee at the time of allotment to Professional Degree Courses under Government/Community Quota as per GO (MS) No. 10/2014/BCDD dated: 23.05.2014. They should upload Community and Income Certificates from the Village Officer in the prescribed format to the online application. (See **Annexure XVIII(i)** for details and Annexure XXXI for Income Certificate format). If the community is correctly recorded in SSLC/Educational Certificate of the candidate it can be considered instead of the community certificate issued by the Village Officer.

**5.4.4 Fee Concession and other Scholarships:** Candidates desirous of being considered for any fee concession/ scholarship/ any other benefits, based on annual family income should upload Income Certificate from Village Officer concerned, to the online application. (See Annexure XXXI for format)

**Note: Income from salary:** In the case of candidates whose parents are employed, the Basic Pay and Dearness Allowance of the employee(s) are to be taken into account for the purpose of calculating total annual family income. Inclusion of Interim relief in the annual income will be as per the orders of Revenue Department. HRA, Special pay, Deputation pay, TA, PTA, honorarium etc. need not be counted for calculating the annual family income. (See **Annexure XVIII(i)** for details).

- (a) The annual family income furnished by candidates will be published in the website "www.cee.kerala.gov.in" facilitating the public to raise complaints/ objections against false claims. The District Level Committee and the State Level Committee constituted with the provisions of G.O.(Rt) 1227/08/RD dated 01.04.2008 will conduct detailed enquiry on the complaints and recommend to the CEE for appropriate action, respectively. The CEE, the Chairman and Convenor of the State Level Committee, shall implement the recommendations as per clause 5.4.4 (b) of the Prospectus.

- (b) The candidature/ allotment/ admission of the candidates who furnish false Income certificate are liable to be cancelled. Such candidates are also liable to be debarred from appearing for the Entrance Examination/Allotments for a period extending up to two years.

### **5.5 Other General Rules for Special/Mandatory Reservation:**

- 5.5.1 The seats unavailed by the Scheduled Castes candidates will go to the Scheduled Tribes candidates and vice versa.
- 5.5.2 The seats unavailed by the SC/ST candidates will go to Other Eligible Community (OEC) candidates. The seats that still remain unavailed of will go to the State Merit Quota (State wide basis).
- 5.5.3 The seats unavailed by the SEBC category candidates will be allotted under State Merit.
- 5.5.4 If any seat, in any special reservation quota including PD quota, is left unavailed by the candidates belonging to that particular category, it will go to the Mandatory reservation quota, unless otherwise stated.
- 5.5.5 The seats falling vacant under the All India/Nominees Quota for MBBS/BDS courses, if released to the State Government for allotment as per State Government Norms will be added to the Mandatory reservation quota and the total seats revised under mandatory reservation quota will be re-distributed and allotted as per the mandatory reservation principles. **The Director of Medical Education will inform the CEE of such seats through Government of Kerala before the Mop Up counselling conducted by the CEE.**
- 5.5.6 The seats unfilled under the Govt. of India Nominee /Reciprocal Quota for Engineering/Architecture Courses will be added to the Mandatory reservation quota during the Mop Up counselling conducted by the CEE and the total seats revised under mandatory reservation quota will be re-distributed and allotted as per the mandatory reservation principles. **The Director of Technical Education will inform the CEE of such seats before the Mop Up Counselling conducted by the CEE.**
- 5.5.7 The seats unfilled under the VCI/ICAR for BVSc. & AH/B.Sc (Hons) Agriculture, B.Sc (Hons.) Co-operation & Banking will be added to the Mandatory reservation quota during the Mop Up Counselling conducted by the CEE and the total seats revised under mandatory reservation quota will be re-distributed and allotted as per the mandatory reservation principles. **The Registrar, Kerala Veterinary and Animal Sciences University/ The Registrar, Kerala Agricultural University will inform the CEE of such seats before the Mop Up Counselling conducted by the CEE.**
- 5.5.8 The seats unfilled under the Government of India Nominee Quota for B. Pharm course will be added to the mandatory reservation quota during the Mop Up Counselling conducted by the CEE and the total seats will be redistributed and allotted as per mandatory reservation principle. **The Director of Medical Education will inform the CEE of such seats before the Mop Up Counselling conducted by the CEE.**
- 5.5.9 The seats unavailed by the EWS category candidates will be allotted under State Merit.

5.6 Candidates seeking admission in minority quota seats (Christian/Muslim) available in Self-financing Colleges with Minority status should upload Community certificate/Minority Certificate obtained from the Village Officer concerned (See Annexures XXXIII and XXVIII for format). If religion is correctly recorded in SSLC/Educational Certificate of the candidate it can be considered instead of the Community/Minority Certificate issued by the Village Officer. However, candidates belonging to the minority (Christian/Muslim) communities who are entitled to a Non-Creamy Layer certificate for the SEBC reservation in the state for educational purpose can upload the same obtained from the Village Officer concerned (See Annexure XXVII for format ) for availing the claim. Candidates who have uploaded Non-Creamy Layer certificate need not upload the community certificate.

5.7 Candidates who seek admission under NRI quota in Private Self Financing Medical/Dental colleges should upload documents/certificates as per G.O. (Rt)375/2020/H&FWD dated. 22.02.2020 (See clause 7.6).

## 6. CRITERIA OF ELIGIBILITY FOR ADMISSION

6.1 **Nativity:** Only Indian citizens are eligible for admission to Professional courses unless otherwise notified. The Overseas Citizen of India Cardholder (including PIO cardholder) shall be eligible for admission only against any Non-Resident Indian seat or any supernumerary seat, provided that the OCI cardholder shall not be eligible for admission against any seat reserved exclusively for Indian citizens. (As per Government of India Gazette Notification dated 04.03.2021 and G.O(Rt) No.1264/2021/HEDN dated 23.09.2021)

Candidates seeking admission to Professional courses will be categorised as Keralite, Non-Keralite Category I (NK I) and Non-Keralite Category II (NK II).

(i) **Keralite:** A candidate of Kerala origin will be categorised as a 'Keralite'. Children of All India Service (AIS) officers (Non-Keralites) allotted to Kerala cadre are deemed to be 'Keralites' as per G.O. (Rt) No. 822/08/H. Edn. dated 29/05/2008. But they will not be eligible for Communal/Special/Persons with Disabilities reservation or any fee concession.

(ii) **Non-Keralite Category I (NK I):** A candidate who is not of Kerala origin but fulfils anyone of the following conditions will be categorised as 'Non-Keralite Category I' (NK I).

- a. A candidate who has undergone qualifying course in Kerala and who is son/daughter of Non-Keralite parents belonging to Government of India/Defence Service, posted to Kerala.
- b. A candidate who has undergone qualifying course in Kerala and who is son/daughter of Non-Keralite parents who are serving/served Government of Kerala for a minimum period of two years.
- c. A candidate who is not of Kerala Origin but has been a resident of Kerala State for a period of 5(five) years within the period of 12(twelve) years of his/her study.

- d. A candidate who is not of Kerala Origin but who has undergone his/her school studies in Kerala from standard VIII to XII.
- e. Non-Keralite Category I candidates will be considered against 'State Merit' seats for Engineering/Architecture/B. Pharm/Medical & Medical Allied courses. But they will not be eligible for Communal/ Special/Persons with Disabilities reservation or any fee concession.

(iii) **Non-Keralite Category II [NK II]:** Candidates who do not come under 'Keralite' or 'Non-Keralite Category I' will be categorised as 'Non-Keralite Category II'. Such candidates are eligible for admission to both Government and Management quota seats in Engineering course in Government controlled Self-Financing colleges. However the 'Non-Keralite Category II' (NK II) candidates will be considered for admission to the Government seats in Engineering courses in Government Cost-Sharing Engineering colleges only when the Keralite and Non-Keralite I (NK I) candidates are not available for admission. 'Non-Keralite Category II' (NK II) candidates are also eligible for admission to both Government and Management quota seats in Private Self-financing Engineering/Architecture/Siddha /Unani colleges. But for Siddha and Unani course, 'Non-Keralite Category II' (NK II) candidates will be considered only when the Keralite and Non-Keralite I (NK I) candidates are not available for admission. 'Non-Keralite Category II' (NK II) candidates are also eligible for admission to a maximum of 10% seats under Management Quota in Private Self Financing Pharmacy colleges subject to fulfilling the eligibility conditions in clause 6.2 & 6.3. 'Non-Keralite Category II' (NK II) candidates are not eligible for admission to Medical and Medical Allied/Engineering/Pharmacy/Architecture courses in Government colleges. Fifteen percent of the seats for the admission of students to MBBS, BAMS, BSMS, BUMS Courses in Self-Financing Medical colleges in Kerala are set apart for the allotment of candidates irrespective of their Domicile as per the rank list prepared by the Commissioner for the Entrance Examinations on the basis of the rank obtained in the NEET-UG 2022 conducted by the National Testing Agency (NTA), New Delhi. The 'Non-Keralite Category II' (NK II) candidates will not be eligible for Communal/ Special/ Persons with Disabilities reservation or any fee concession.

**Note :** The following category of candidates will not be governed by clauses (i), (ii) and (iii) above:

Candidates to be admitted in respect of seats reserved for the nominees of Government of India, Administration of Union Territory of Andaman & Nicobar Islands, Lakshadweep Administration, Jammu & Kashmir, candidates selected through the All India quota seats for MBBS/BDS courses and candidates sponsored under reciprocal quota by Govt. of Karnataka/ Tamil Nadu.

### 6.1.1 Certificates to prove Nativity

(a) **Keralites:** In order to prove that a candidate is an Indian Citizen of Kerala origin for the limited purpose of eligibility for admission, he/she has to upload one of the following certificates to the online application.

i. The relevant page of Secondary School Leaving Certificate of the candidate showing the place of birth in Kerala

OR

ii. The relevant page of the Secondary School Leaving Certificate of either of the parents of the candidate showing Place of Birth in Kerala with corroborative certificate to establish the relationship between the parent and the candidate.

OR

iii. The relevant page of the Passport of the candidate, issued by Government of India, showing Place of Birth in Kerala or of either of the parents of the candidate showing Place of Birth in Kerala with corroborative certificate to establish the relationship between the parent and the candidate.

OR

iv. A certificate of birth from the authority competent to register birth (Panchayat/Municipality /Corporation) showing the candidate's or either of the parents' (in which case corroborative certificate to establish the relationship between the parent and the candidate is necessary) place of birth in Kerala, to be issued by a competent registering authority.

OR

v. A certificate from the Village Officer/ Tahsildar to show that the candidate or his/her father/mother was born in Kerala.[This is to be obtained in the prescribed format given in Annexure XXXV]

OR

vi. A certificate in the format given in Annexure XXXV (a) from the competent authority showing that the parent of the candidate is an All India Service officer allotted to Kerala cadre.

(b) **Non-Keralites Category I [NK I]:** In order to prove that the candidate is a Non-Keralite Category I (NK I) for the limited purpose of eligibility for admission, he/she has to upload one of the following certificates to the online application.

(i) A Certificate in the prescribed format obtained from the Head of the organisation, where the candidate's parent (employee) is serving/served, and the 'Certificate showing School studies in Kerala for Standards XI & XII' obtained from the Head of Institution (in the prescribed format given in Annexure XXXVI) where the candidate underwent his/her qualifying course in Kerala to satisfy the Nativity condition under the sub-clause 6.1(ii).

OR

- (ii) A certificate of residence from the Village Officer/ Tahsildar to the effect that the candidate has been a Resident of Kerala State for a period of five years within a period of twelve years of his/her study, to be obtained in the prescribed format given in Annexure XXXVII.

OR

- (iii) A Certificate showing School Studies in Kerala from Std. VIII to XII obtained from the Head(s) of the educational institution(s) in Kerala in the case of candidates who have undergone school studies in Kerala to prove that the candidate has undergone his/her studies in the schools in Kerala from Std. VIII to XII. This certificate is to be obtained as per the guidelines given in **Annexure XII** and in the prescribed format given in Annexure XXXVIII.

- (c) **Non-Keralities Category II [NK II]:** They should upload the ‘Certificate of Completion of Qualifying Examination’ in the prescribed format given in Annexure XXXIX to prove their Nativity or Passport issued by Government of India to prove Indian citizenship to the online application.

## 6.2 Academic Eligibility:

Academic eligibility for admission to various courses is stipulated as per the existing guidelines issued by the Central Councils concerned.

### 6.2.1 Medical & Medical Allied Courses:

- (a) Medical courses consist of MBBS, BDS, BAMS, BHMS, BSMS and BUMS courses and Medical Allied courses consist of B.Sc.(Hons) Agriculture, B.Sc.(Hons) Forestry, B.Sc.(Hons)Co-operation & Banking, B.Sc.(Hons) Climate Change & Environmental Science, B.Tech Biotechnology (under (KAU), BVSc. & AH and BFSc. courses.
  - (i) **For admission to MBBS, BDS Courses:** Candidates who have passed in the subjects of Physics, Chemistry, Biology/Biotechnology and English individually at the Higher Secondary examination of the Board of Higher Secondary Education, Kerala or examinations recognised equivalent thereto and obtained a minimum of 50% marks taken together in Physics, Chemistry and Biology/Biotechnology are eligible.
  - (ii) **For admission to BAMS/ BHMS courses:** Candidates who have passed in the subjects of Physics, Chemistry, Biology and English individually at the Higher Secondary Examination of the Board of Higher Secondary Education, Kerala or examinations recognised equivalent thereto and obtained a minimum of 50% marks taken together in Physics, Chemistry and Biology are eligible.
  - (iii) **For admission to BSMS course:** Candidates who have passed in the subjects of Physics, Chemistry, Biology and English individually at the Higher Secondary Examination of the Board of Higher Secondary Education, Kerala or Examinations recognised equivalent thereto and obtained a minimum of 50% marks taken together in Physics, Chemistry and Biology are eligible. The candidates should have passed 10<sup>th</sup>

or 12<sup>th</sup> standard with Tamil as one of the languages or the candidate after been admitted to the BSMS course, shall have to pass the Tamil language course during the first year of their professional degree course.

- (iv) **For admission to BUMS course:** Candidates who have passed in the subjects of Physics, Chemistry, Biology and English individually at the Higher Secondary Examination of the Board of Higher Secondary Education, Kerala or examinations recognised equivalent thereto and obtained a minimum of 50% marks taken together in Physics, Chemistry and Biology are eligible. The candidates should have passed 10<sup>th</sup> or 12<sup>th</sup> standard with Urdu or Arabic or Persian language as a subject or clear the test of Urdu in the Entrance Examinations conducted by University or Board or Registered society authorised by the Govt. to conduct such examination or the Pre-Tib Examination of one year duration. Candidate who has not passed Urdu or Arabic or Persian language as one of the subjects in the 10<sup>th</sup> Standard or in 12<sup>th</sup> Standard, shall have to study Urdu language along with Arabic and Mantiq Wa Falsafa (Logic and Philosophy) as a subject during the First Professional BUMS session.
- (v) **For admission to B.Sc.(Hons.) Agri., B.Sc.(Hons) Forestry, B.Sc (Hons.) Co-operation & Banking, B.Tech Biotechnology (under (KAU), BFSc courses:** Candidates who have passed in the subjects Physics, Chemistry and Biology at the Higher Secondary Examination of the Board of Higher Secondary Education, Kerala or examinations recognised equivalent thereto, with 50% marks in Physics, Chemistry and Biology put together are eligible.
- (vi) **For admission to B.Sc.(Hons) Climate Change & Environmental Science:** Candidates who have passed in the subjects Physics, Chemistry and Biology at the Higher Secondary Examination of the Board of Higher Secondary Education, Kerala or examinations recognised equivalent thereto, with 50% marks in Physics, Chemistry and Biology put together are eligible. Candidates should have studied Mathematics as a subject in the Plus Two level.
- (vii) **For admission to BVSc. & AH Course:** Candidates who have passed in the subjects of English, Physics, Chemistry, Biology at the qualifying examination and obtained 50% marks in aggregate of these subjects are eligible.

**Note:** Candidates who have passed the BSc Degree (Three year course) examination with Physics, Chemistry, Zoology, Botany or Biotechnology as Main, and any one or two of the above subjects as Subsidiaries, with 50% marks for Main & Subsidiaries taken together, subject to the condition that they have passed Higher Secondary Examination, Kerala or examinations recognised as equivalent thereto with Physics, Chemistry and Biology as optional subjects are eligible for admission to MBBS, BDS, BAMS, BHMS and BSMS courses. For BSMS course the candidates should have passed 10<sup>th</sup> or 12<sup>th</sup> standard with Tamil as one of the languages or the candidate after been admitted to the BSMS course, shall have to pass the Tamil language course during the first year of their professional degree course.



In the case of candidates coming under All India Quota, Nominees of Government of India and Nominees of other States/Union Territories, the Academic Eligibility as specified in clause 6.2.1 is applicable.

Only those candidates who qualify in NEET-UG 2022 as per the Qualifying criteria described in the clause 9.7.5 (ii) & (iii) and satisfying the nativity conditions mentioned in clause 6.1 of the prospectus shall be considered for admission to MBBS, BDS, BAMS, BHMS, BSMS, BUMS, Agriculture, Forestry, Co-operation & Banking, Climate Change & Environmental Science, B.Tech Biotechnology (under (KAU), Veterinary, Fisheries courses.

#### 6.2.2 **Engineering courses:**

[Including B.Tech (Agri. Engg.) and B.Tech (Food Technology) courses under the Kerala Agricultural University, B.Tech (Dairy Technology) and B.Tech (Food Technology) courses under Kerala Veterinary & Animal Sciences University and B.Tech (Food Technology) course under Kerala University of Fisheries and Ocean Studies].

Candidates who have passed Higher Secondary Examination, Kerala, or Examinations recognized as equivalent thereto, with Physics and Mathematics as compulsory subjects and Chemistry as one of the optional subjects with atleast 45% marks put together in the above subjects are eligible for admission. In case, the candidate has not studied Chemistry, the marks obtained in Computer Science shall be considered. In case, the candidate has not studied Chemistry and Computer Science the marks obtained in Biotechnology shall be considered. In case, the candidate has not studied Chemistry, Computer Science and Biotechnology the marks obtained in Biology shall be considered. The marks as shown in the mark list of the Board of Examination obtained from the respective Higher Secondary Board shall be considered for academic eligibility.

#### **Note:-**

- (i) In two year Kerala Higher Secondary courses or examinations recognised equivalent thereto with two year course where the Board Examinations are conducted in both years, the total marks of two years in the respective subjects as shown in the mark lists of the respective Higher Secondary Boards will be considered for academic eligibility.
- (ii) In Higher Secondary courses or examinations recognised equivalent thereto where Board Examinations are conducted only at the end of 12<sup>th</sup> class (final year), the marks in the respective subjects as shown in the mark lists of the respective Higher Secondary Boards will be considered for academic eligibility.
- (iii) For all other type of Higher Secondary courses or Examinations recognised equivalent thereto, the marks of the respective subjects as shown in the mark list of the respective Board of Examinations will be considered for academic eligibility.
- (iv) The Vocational Higher Secondary Examination, Kerala, has been recognised as equivalent to the Higher Secondary Examination, Kerala.

- (v) In the case of Nominees of Government of India and Nominees of Reciprocal quota seats who are selected on the basis of the marks in the qualifying examination, the academic eligibility as specified in clause 6.2.2 is applicable.

#### 6.2.3 **Architecture course:**

- a. Candidates who have passed Higher Secondary Examination, Kerala, or Examinations recognized as equivalent thereto, with Physics, Chemistry, Mathematics as compulsory subjects or passed 10+3 Diploma Examinations with Mathematics as compulsory subject are eligible for Architecture course.
- b. In addition to the academic eligibility prescribed under clause 6.2.3 (a), only those candidates who score the minimum eligibility marks as per the Information Brochure of National Aptitude Test in Architecture (NATA) 2022 will be considered for admission to B. Arch. course. There is no relaxation in the minimum passing score of NATA to any category of candidate as per letter No. CA/5/Academic-NATA dated 11.03.2008. The candidates are advised to qualify in NATA on or before 31.07.2022.
- c. There is no provision for lateral admission to the second year or at any stage during the 5 year course in Architecture.

#### 6.2.4 **B.Pharm course:**

Candidates who have passed 10+2 examination conducted by the Board of Higher Secondary Education, Kerala or Examinations equivalent there to with English as one of the subjects and Physics, Chemistry, Mathematics/Biology as optional subjects individually are eligible.

#### 6.2.5 **Relaxation in marks:**

- (i) **In the case of MBBS/BDS courses**, candidates belonging to SC/ST or SEBC, the minimum marks obtained in Physics, Chemistry and Biology/Bio-Technology taken together in qualifying examination shall be 40% instead of 50%. In respect of candidates, included in the PD quota list published by the Commissioner for Entrance Examinations, the minimum marks obtained in Physics, Chemistry and Biology/Bio-Technology taken together in qualifying examinations shall be 45% instead of 50%.
- (ii) **In the case of BAMS/ BHMS/BSMS/BUMS courses**, candidates belonging to SC/ST or SEBC, the minimum marks obtained in Physics, Chemistry and Biology taken together in qualifying examination shall be 40% instead of 50%. In respect of candidates included in the PD quota list published by the Commissioner for Entrance Examinations the minimum marks obtained in Physics, Chemistry and Biology taken together in qualifying examinations shall be 45% instead of 50%.
- (iii) **In the case of B.Sc.(Hons.) Agri., B.Sc.(Hons) Forestry, B.Sc.(Hons)Co-operation & Banking, B.Sc.(Hons) Climate Change & Environmental Science, B.Tech Biotechnology (under (KAU), B.FSc courses**, candidates belonging to SEBC and the candidates included in the PD quota list published by the Commissioner for Entrance Examinations, the minimum marks required for admission shall be 5% less than that prescribed for General Category. For candidates belonging to SC/ST, a minimum pass mark is required.

- (iv) **In the case of B.VSc & AH course**, Candidates belonging to SC/ST/SEBC and the candidates included in the PD quota list published by the Commissioner for Entrance Examinations, the minimum marks required for admission shall be 47.5% instead of 50%.
- (v) **In the case of Engineering Courses**, candidates belonging to SC/ST/ SEBC or PD the minimum mark obtained in Physics, Mathematics, Chemistry/Computer Science/Biotechnology/Biology taken together in qualifying examination shall be 40% instead of 45%.

**Note: The relaxation of marks in the qualifying examination extended to SEBC candidates only will be applicable to OEC candidates, even if they are allotted against unavailed seats of SC/ST quota.**

- 6.2.6 (i) Candidates who have appeared for the Higher Secondary or equivalent examination will be permitted to take the Entrance Examinations provisionally. The candidates should have appeared for the qualifying examination before taking the Entrance Examination. Such candidates should prove their academic eligibility on the date of admission.
- (ii) Candidates who have qualified in the Engineering Entrance Examination should submit their qualifying examination marks online through the Official website of the Commissioner For Entrance Examinations ([www.cee.kerala.gov.in](http://www.cee.kerala.gov.in)) and upload the mark list of final year of the qualifying examination within the stipulated time.
- 6.2.7 Candidates referred to in Note to Clause 6.2.1 who have only appeared or are appearing for the BSc. Degree Examination, are not eligible to apply as per Clause 6.2.6.
- 6.2.8 No rounding off of the percentage of marks to the nearest whole number is permitted. For example, a score of 50 marks out of 100 or 150 marks out of 300 alone will be considered as 50% marks and scores of 45 out of 100 or 135 out of 300 alone will be considered as 45% marks for determining eligibility.
- 6.2.9 In case, where only grades are given for qualifying examination and marks are not mentioned, the grades covering the minimum required percentage of marks will be considered as criteria for eligibility.
- 6.3 **AGE**
- 6.3.1 Applicants should have completed 17 years of age as on the 31<sup>st</sup> December 2022. No relaxation in the minimum age will be allowed. There is no upper age limit for Engineering, Architecture and B.Pharm Courses. For Medical and Medical Allied courses, the upper age limit will be as per the Information Bulletin of NEET (UG)-2022.

## 7. HOW TO APPLY FOR THE ENTRANCE EXAMINATION / ADMISSION

7.1 **Online Submission of Application:** Online submission of application through the website [www.cee.kerala.gov.in](http://www.cee.kerala.gov.in) is required to apply for admission to all the courses (MBBS, BDS, Other Medical & Medical Allied courses, B. Pharm, Engineering and Architecture).

### 7.2 APPLICATION FEE

7.2.1 A candidate who does not belong to SC/ST communities will be treated as 'General' candidate for the collection of application fee. The application fee for all candidates will be as follows:

	Course(s) opted	General	SC	ST
(a)	Engineering only/ B. Pharm only/both	700	300	Nil
(b)	Architecture only/Medical & Allied only/both	500	200	Nil
(c)	Both (a) & (b)	900	400	Nil

Candidates referred to in Clause 5.4.2 (d), who are children of Inter-Caste married couple of which one is SC/ST who will be eligible for educational and monetary benefits admissible to SC/ST as per Clause 2 (ii) of G.O. (MS) No.25/2005/SCSTDD dated 20.06.2005, should mention the same in the form meant for it. They should upload an inter-caste marriage certificate from the Tahsildar to the online application.

7.2.2 Candidates choosing 'Dubai' as Examination Centre will have to remit an additional fee of **Rs.12,000/-** by way of online payment. The additional fee can also be remitted by way of e-chalan, in the designated post offices in Kerala, if payment is made inside India. (See clause 7.3.1 for more details) Such candidates should give a local contact number, if available, in their application in the appropriate place.

7.2.3 Candidates desirous of getting admission to Architecture Course and possessing the required minimum qualification mentioned under Clause 6.2.3 will have to appear for the "National Aptitude Test in Architecture" (NATA), conducted by the Council of Architecture. They should appear for NATA in such a manner that they can submit their NATA score to the CEE as stipulated in clause 9.7.9. The details will be notified separately. Candidates applying for the Engineering and/or Medical streams and opting for Architecture also will have to appear for the 'National Aptitude Test in Architecture', as mentioned above. The candidates are advised to qualify in NATA on or before 31.07.2022.

### 7.3 Mode of Payment of Application Fee:

7.3.1 Candidate can pay application fee in either of the two following methods:

- a. **Online Payment:** The fee may be paid by credit card/debit card/Internet Banking. On successful payment of fee, a Payment Confirmation Page will appear displaying the message 'Transaction Successful'. If the payment is unsuccessful, the message 'Transaction Unsuccessful' will be displayed. Due to communication failure, if the outcome of the payment attempt is not displayed, the 'Payment' tab in the candidate's

home page should be checked to see if it has turned green. If not, the transaction was unsuccessful and the payment needs to be made again and ensure that it's successful. If the amount was debited from the account of the candidate for an unsuccessful transaction, the debited amount will be reverted to that account within 5-7 working days.

- b. E-chalan:** In case of payment through e-chalan, the payment can be made in the designated Post Offices in Kerala, in cash. The e-chalan generated from the website after online submission of the application should be handed over to the post office and after depositing the fee plus processing charge, as applicable, the counterfoil (Candidate's copy) of the e-chalan must be collected back from the post office official. It must be ensured that the post office official has recorded the Payment ID pertaining to the payment on the counterfoil and put the office stamp and his/her initials at the designated places on the counterfoil. If the payment was successful, the 'Payment' tab in the candidate's home page turns green. Candidates are advised to login to the website and examine the 'Payment' tab to make sure that the fee status has been updated by the post office official. If the payment tab has not turned green, the candidate should immediately contact the concerned post office and get the payment status updated.

On successful Payment, the required entries in the application will be made automatically.

**Note:** The Application fee/additional fee once remitted will not be refunded under any circumstances.

#### 7.4 **Online submission of Application:**

- a. The detailed instructions for filling each item in the application are given in the link, "**How to Apply**" to be provided on the website [www.cee.kerala.gov.in](http://www.cee.kerala.gov.in).
- b. There are 5 steps for the online submission of application and all the steps are mandatory. Candidates should complete all steps including uploading of the necessary certificates and documents on or before the last date notified for the same.
- c. Candidate has to visit the website [www.cee.kerala.gov.in](http://www.cee.kerala.gov.in) where he/she can find the link "KEAM-2022 Online Application".

#### **Step 1: Registration**

This is a one-time procedure. During the process, candidates will get a system generated Application Number. Candidates are requested to enter their own password when demanded. Preferably a strong password is recommended. It ensures the candidates' safe online activities. The requirements of a strong password are:

a minimum length of 8 characters

a minimum of one alphabet character [a-z or A-Z]

a minimum of one number (0-9)

a minimum of one symbol [!@#\$%^&\*]

The candidate has to re-enter the password for Application Acknowledgement.

For further login, candidates have to note down all the information provided during this stage.

***Don't disclose password to others. Remember the password till the end of allotment process of KEAM-2022 for further login including mark submission and CAP.***

### **Step 2: Fill Application**

All the basic information, required by the Office of the Commissioner for Entrance Examinations are to be filled in at this step. Before filling the details, read the Prospectus carefully.

The data provided here will be used for processing the application. Any mistake in filling this sheet or providing false/incomplete/wrong information will affect the candidate's eligibility for admission or claim for reservation under any category. It is obligatory that the candidate should fill all the items in the application.

If the application is filled completely, candidate can preview the details of the application before going to the next step, by clicking the 'Save & Preview' button. After confirming that all the information given are correct and true, click the 'Save & Finalize' button to complete the application filling process.

**Note:- No modification of the application will be possible after clicking the 'Save & Finalize' button in step 2.**

### **Step 3: Application Fee**

At this step, the candidate has to make the payment of application fee by way of Online Payment or by way of e-chalan.(Refer clause 7.3.1)

### **Step 4: Upload Images & Certificates**

A recent passport size photograph of the candidate and Signature of the candidate, all in jpeg format of given specifications are to be uploaded. In addition all the certificates and documents in support of the various claims made in the applications should be uploaded. Nativity proof as stipulated in clause 6 and proof for date of birth are mandatory.

**Note:** *If more than one documents have to be uploaded for a single claim, all the documents should be converted into a single pdf file and uploaded.*

### **Step 5: Print Application Acknowledgement Page:**

After completing steps four, Candidate should take a printout of the Application Acknowledgement page from the online application for future references.

(d) Applications should be complete in all respects. A candidate will be considered for the Entrance Examination or for admission, only if he/she has furnished the relevant

certificates prescribed in the Prospectus, in proof of eligibility, or in support of any claim for reservation, under any category.

The procedure of online submission of application will be completed only by uploading all supporting documents and certificates. Candidates are directed to keep a copy of the printout of Application Acknowledgement page of the online application form for further reference. Do not send the printout of the Application Acknowledgement page and supporting documents to the Office of the CEE by post/e-mail/in person. Candidates are liable to produce all the original documents as and when required by CEE/admitting authority for verification.

## 7.5 Reservation Claims:

7.5.1 **To claim Communal Reservation:** Only 'Keralites' as specified in Clause 6.1(i) are eligible for Communal Reservations.

- (a) **Non-Creamy Layer Certificate for State Government Education purpose** in the prescribed format should be uploaded to the online application for claiming reservation under SEBC quota, OEC claim for Government Seats.
- (b) **Community certificate** in the prescribed format should be uploaded to the online application for claiming reservation under SC/ST, for Govt. seats.
- (c) **Inter-Caste marriage certificate** in the prescribed format from the Tahsildar concerned should be uploaded to the online application for candidates who are children of Inter-Caste married couple of whom one is SC/ST, and who are eligible for educational and monetary benefits admissible to SC/ST as per Para 2 (ii) of GO (MS) No.25/2005/SCSTDD dated 20.06.2005. Proforma of the certificate is available in website (See **Annexure XV**).
- (d) **EWS certificate** in the prescribed format (Annexure XXVI (a) & (b)) should be uploaded to the online application for claiming reservation under EWS quota seats.

**Note:**(i) Candidates claiming SC/ST reservation who are children of Intercaste married couple of whom one is SC/ST, should upload the Extract of First standard school admission register showing the Caste/Community and the relevant page of Secondary School Leaving Certificate also. If the candidate is not from the Kerala SSLC stream, relevant page of the School Leaving Certificate of the parents should be uploaded.

- (ii) SC/ST claims in respect of candidates whose parents were natives of other states but migrated to the State of Kerala before 1950 shall upload documents in evidence of migration also.

7.5.2 **To claim Special Reservation:** Candidates should produce Original certificates from the authority concerned before the admitting authority in support of any special reservation claimed by them (See clause 5.2).

7.5.3 **To claim reservation under 'Persons with Disabilities':** Medical Certificate from the District Medical Board as stipulated in Clause 5.3 should be obtained from the

District Medical Board. But, there is no need to upload Medical Certificate to the online application. The candidate has to produce the medical certificate before the State Medical Board constituted by the Government at the time of verification.

**7.5.4 To claim any Fee Concession/Scholarship:** Candidates belonging to ‘Keralite’ category as defined in Clause 6.1(i) (except those who are eligible for educational and monetary benefits admissible to SC/ST/OEC categories who wish to be considered for any fee concession/scholarship/any other benefit based on the annual family income, that may be announced by the Government/College/Admitting authority at any time after the submission of the application) should upload the income certificate from the concerned authorities in the prescribed format, to the online application itself, to avail of such concessions. **Income certificates produced after final submission of online application will not be considered for granting any such concession.**

**Note:** Certificates which are defective and incomplete will not be considered for granting any claim. [See Clause 9.6.2 (c)]

#### **7.6 Documents to be uploaded:**

- (a) Proof for Nativity as specified in Clause 6.1.1.(Mandatory)
- (b) Relevant page of the SSLC or equivalent certificate to prove date of birth, (Mandatory)
- (c) The following students must upload the course certificate duly filled in with signature and seal of the Head of the Institution for getting weightage/reservation-
  - (i) Final year Plus-two students who studied Sanskrit as second language.
  - (ii) Final year **VHSE (Livestock Management)**, HSE (Dairy Farmer Entrepreneur course), HSE (Small Poultry Farmer course) and Final year VHSE (Agri.)course/ HSE (as per NSQF Agri. stream) students.
  - (iii) The candidates who have already passed the above Plus-two/VHSE course must upload the mark list of the qualifying examination.
- (d) Non-Creamy Layer Certificate for State Government Education purpose in the prescribed format given in Annexure XXVII from the Village Officer concerned for community reservation claims in the case of SEBC/OEC candidates.
- (e) Community Certificate from the Tahsildar concerned in the prescribed format given in Annexure XXIX in the case of SC/ST candidates.
- (f) Certificates as proof in support of any claim for special reservation.
- (g) Inter-Caste marriage certificate in the prescribed format given in Annexure XV from the Tahsildar concerned, if applicable. [See Clause 7.5.1 (c)].
- (h) Mark lists of all parts of the BSc. Degree Examination and Higher Secondary or equivalent Examination with Physics, Chemistry and Biology as optional subjects, in case of those seeking admission to Medical courses as per Note to Clause 6.2.1.
- (i) Documents of Minority reservation, if applicable as per clause 5.6. (In the prescribed format given in Annexure XXVIII)



- (j) EWS Certificate in the prescribed format (Annexure XVI (a), (b)) as per the G.O (P) No.2/2020/P&ARD dated 12.02.2020, issued by the Village Officer (if applicable).
- (k) For NRI quota seats: An applicant, who depends upon his/her Father/Mother/ Brothers and Sisters (inclusive of first cousins)/ Husband/Wife/ Brothers and Sisters (inclusive of first cousins) of Father or Mother/Half Brother/Half Sister/Adopted Father or Adopted Mother working abroad is eligible to apply under NRI quota.  
(As per the G.O (MS) No.243/2014/ H&FWD dated 06.08.2014).

**The following documents shall be uploaded for NRI Quota reservation.**

1. Passport copy and Visa / Green Card/Overseas Citizen of India (OCI) documents of their respective sponsors. The job of the sponsor should be mentioned in any of the above documents.
2. The visa of the Sponsor should be valid till the closing date of admission in respect of Medical and Medical Allied courses.
3. In case, the employment of the sponsor is not mentioned in the above documents, the candidate has to produce the Employment Certificate of the Sponsor attested by the Embassy/Consulate authorities.
4. The Certificates clearly establishing the relationship of the sponsor with the candidate shall be obtained from the Revenue authorities as per the G.O (MS) No. 243/14/H&FWD dated 06.08.2014.

**Note :** Relationship should clearly be established. In case relationship is mentioned as Niece/Cousin/Uncle/Aunt only in the space provided for in the certificate, the Village Officer should give an explanation of the relation in the certificate itself. Niece/Cousin/Uncle/Aunt should be explained with clear relationship. The relationship link should be clearly explained. Certificates showing mere Niece/Cousin/Uncle/Aunt without establishing clear relationship link will be rejected. Candidates shall verify the certificate properly before submitting online.

5. However the relationship between the candidate and his/her father/mother which are recorded in the educational certificates maintained in the usual course of transaction by the competent authorities shall be accepted.
  6. The candidate shall produce the sworn affidavit from the Sponsor in a stamp paper worth Rs. 200/-. The same shall also be notarized by the Notary Public, disclosing that the student is dependent of the sponsor and all expenses i.e. tuition fee and special fee, of the candidate for the entire course period will be borne by the Sponsor.
- 7.7 (i) Those seeking admission to Medical courses as per Clause 6.2.1 should satisfy the academic eligibility conditions at the time of submission of application.
- (ii) All Candidates who have passed/are appearing for the Higher Secondary or equivalent examination will be provisionally permitted to apply for admission under Medical & Medical Allied courses including MBBS/BDS, if they otherwise satisfy

the eligibility conditions. They should produce the original mark list of the qualifying examination passed, at the time of admission.

As per sub-clause 4(2) in the Regulation of Graduate Medical Education (Amendment) 2017 Notification dated 22.01.2018 of MCI, candidates who have passed 10+2 from Open Schools or as private candidates shall not be eligible to appear for National Eligibility-cum-Entrance Test. Furthermore, study of Biology/Biotechnology as an Additional subject at 10+2 level also shall not be permissible.

The above proviso is now a subject matter of challenge before various High Courts and Hon'ble Supreme Court. Therefore, eligibility of candidates who have passed 10+2 from National Institute of Open Schooling or State Open Schools or as private candidates from recognised State Boards or with Biology/Biotechnology as an additional subject for MBBS course will be subject to the status/outcome of Special Leave Petitions/Appeals filed by National Medical Commission (NMC) (MCI previously) or as per the eligibility criteria stipulated in the NEET Information Bulletin 2022.

- (iii) Those candidates, who have passed the qualifying examinations i.e. 10+2 from other than that of CBSE, ICSE, Kerala Board of Higher Secondary examinations shall produce eligibility certificate from the Kerala University of Health Sciences (KUHS) at the time of admission in an institution affiliated under KUHS. Candidates are required to visit University website [www.kuhs.ac.in](http://www.kuhs.ac.in) for more details.
  - (iv) All Candidates who have passed/are appearing for the Higher Secondary or equivalent examination will be provisionally admitted to the Engineering Entrance Examination under KEAM-2022, if they otherwise satisfy the eligibility conditions. All candidates should submit marks online through Official website of CEE for Engineering Courses and upload the mark list of the qualifying examination, on or before the date prescribed by the Commissioner for Entrance Examinations through notifications. All candidates should produce the original mark list of the qualifying examination passed, at the time of admission.
  - (v) Those candidates appearing for Engineering Entrance Examination who do not submit the marks in the final year of the Qualifying Examination through the official website of the Commissioner for Entrance Examinations [www.cee.kerala.gov.in](http://www.cee.kerala.gov.in) and who do not upload the mark list of final year of the Qualifying Examination on or before the date specified will not be included in the Engineering Rank List.
- 7.8 (a) **IMPORTANT: Documents or certificates furnished after the submission of the application for Medical & Medical Allied courses, Engineering, Architecture & B.pharm courses will not be entertained under any circumstances. No**

**opportunity will be given to incorporate any details/certificates after the submission of the Online Application.\* (See clause 7.8(b) also)**

\* Refer to the ruling of the Honourable High Court of Kerala in 1995(2) KLT 629, 1999(2) KLJ 836 and 1999(3) KLT 773.

(b) **Candidates who are qualified in the Engineering Entrance Examination should submit their marks of the final year of the qualifying examination online through official website of the Commissioner for Entrance Examinations and should upload the mark list on or before the date notified by the Commissioner for Entrance Examinations.**

(c) **Non-Creamy Layer Certificate for State Government Education purpose, Income Certificate & Community Certificate should be in the prescribed format, and will be considered only if uploaded to the Online Application.**

**8. PRINT OUT OF THE APPLICATION ACKNOWLEDGEMENT PAGE OF THE ONLINE APPLICATION SHOULD BE KEPT BY THE CANDIDATE FOR FUTURE REFERENCE. THE ORIGINALS OF THE UPLOADED CERTIFICATES/DOCUMENTS WILL HAVE TO BE PRESENTED FOR VERIFICATION, IF ASKED FOR AT ANY STAGE OF THE KEAM 2022, INCLUDING THE ALLOTMENT AND ADMISSION STAGES.**

**DO NOT SEND THE PRINT OUT OF THE application acknowledgement page AND OTHER DOCUMENTS TO THE OFFICE OF THE COMMISSIONER FOR ENTRANCE EXAMINATIONS**

## **9. EXAMINATIONS**

### **9.1 Venues:**

Entrance Examinations will be held at the selected venues in all Districts in the State, Mumbai, New Delhi and Dubai.

9.1.1 No request for change in the Examination centre will be entertained.

### **9.2 Papers/Subjects in the Entrance Examinations:**

G.O.(Ms)No.153/99/H.Edn. Dated 22.11.1999 stipulates that the Entrance Examination for Engineering courses will be conducted with a relative weightage of 5:3:2 in Mathematics, Physics & Chemistry. Candidates applying for admission to Medical & Medical Allied Courses shall have to appear for NEET-UG 2022 and have to qualify as per the qualifying criteria mentioned in 9.7.5 (ii) and 9.7.5 (iii). Candidates applying for admission to B.Pharm Course shall have to appear for Paper-I (Physics & Chemistry) of the Kerala Engineering Entrance Examination and qualify as per the qualifying criteria mentioned in clause 9.7.5(v) of the prospectus.

#### **9.2.1 Papers for the Engineering Entrance Examination:**

**Paper I - Physics & Chemistry**

**Paper II - Mathematics**

Each Paper will be of two and a half hours duration.

- 9.2.2 Candidates desirous of being considered for any of the Medical & Medical Allied courses will have to write NEET-UG 2022 conducted by the National Testing Agency (NTA).
- 9.2.3 Candidates who wish to be considered ONLY for Engineering Courses [including B.Tech. (Agri. Engg.), B.Tech. (Food Tech.) courses under the Kerala Agricultural University, B. Tech. (Dairy Technology) and B.Tech (Food Technology) courses under Kerala Veterinary and Animal Sciences University and B.Tech (Food Technology) course under Kerala University of Fisheries and Ocean Studies], will have to write Paper I - Physics & Chemistry and Paper II - Mathematics of the Engineering Entrance Examination.
- 9.2.4 Candidates desirous of being considered for Architecture course should appear for the 'National Aptitude Test in Architecture' (NATA) to be conducted by the Council of Architecture, India and to get qualified in NATA on or before 31.07.2022. Candidates included in the Engineering rank list will not be considered for admission to B. Arch. course based on their Engineering rank.
- 9.2.5 Candidates who wish to be considered ONLY for B.Pharm course will have to write Paper-I (Physics & Chemistry) of the Engineering Entrance Examination.
- 9.3 **Non - appearance in any Paper:**
- 9.3.1 A candidate NOT appearing in any one of the papers, in Engineering Entrance Examination, will be disqualified, and WILL NOT be considered for ranking in Engineering Entrance Examination. In other words, appearance in the two relevant papers: Paper I - Physics & Chemistry and Paper II - Mathematics is compulsory for being considered in the Engineering rank list.
- 9.3.2 Only those candidates having the prescribed minimum qualifying marks as stipulated under Clause 6.2.3 and having a valid 'NATA' score will be considered for preparing the rank list of Architecture Course. [Also see clause 9.7.4 (g)(ii)]
- 9.3.3 A candidate NOT appearing for NEET-UG 2022 will not be considered for preparation of rank lists for admission to Medical & Medical Allied courses.
- 9.3.4 A candidate NOT appearing for Paper-I (Physics & Chemistry) of the Engineering Entrance Examination will not be considered for preparation of rank list for admission to B.Pharm course.
- 9.3.5 Appearance of a candidate in the Entrance Examination, or inclusion of a candidate in the rank lists or allotment does not entitle him/her for admission to a course, unless the rules regarding eligibility for admission, as laid down in the Prospectus under various Clauses, are satisfied.
- 9.4 **Scheme of the Examination:**
- 9.4.1 The Engineering Entrance Examination will be objective type with Multiple Choice Questions and based on single response. For each question, five suggested answers would be given, of which only one will be the MOST APPROPRIATE RESPONSE. The candidate will have to select and mark the alphabet (A, B, C, D or E)

corresponding to the most appropriate response in the OMR Answer Sheet. (A specimen answer sheet is appended as **Annexure XXIII**).

9.4.2 The question paper for objective type examinations will be given in the form of Question Booklets. Candidates will be permitted to take the question booklet with them at the end of examination.

9.4.3 For Engineering Entrance Examination, each Paper will have 120 questions to be answered in 150 minutes.

9.4.4 **Scoring, negative marks:** For each correct response in the Engineering Entrance Examination, the candidates will be awarded FOUR marks, and for each incorrect response, ONE mark will be deducted from the total score. For each paper, in the event of failure to answer a question, (that is, no response is indicated against a question in the answer-sheet) no deduction from the total score will be made. More than one answer indicated against a question will be deemed as incorrect response, and will be awarded negative marks. Therefore the candidates are advised not to attempt an answer, if they are not sure of the correct response, because mere guessing may lead to choice of wrong answers, with the consequent penalty of negative marks. However, the candidates who fail to answer at least one question in each paper will be disqualified and cannot find a place in the Engineering Rank list. Similarly, a candidate who fails to answer at least one question in Paper-I of the Engineering Entrance Examination will be disqualified and cannot find a place in the B.Pharm Rank list.

## 9.5 **The standard of the Examination:**

9.5.1 The standard of the Entrance Examination will be that of Higher Secondary or equivalent examinations. The syllabi for all the subjects for the Entrance Examination are given in **Annexure I** of the Prospectus.

9.5.2 The syllabi published in the Prospectus are only outlines of the topics that will be covered in the examination. Since the examinations are of highly competitive nature and the cream of the competing students has to be found out through a process of elimination, questions of applied nature of higher order on the topics included in the published syllabi can be expected. Questions are not based on NCERT textbooks or any other textbooks exclusively.

## 9.6 **The Conduct of Examinations**

### 9.6.1 **Dates of the Engineering Entrance Examination:**

The Engineering Entrance Examination will be conducted at selected venues as per the following schedule and as per Indian Standard Time:

<b>26.06.2022 (Sunday)</b>	10.00 AM to 12.30 PM	<b>Paper I - Physics &amp; Chemistry</b>
	2.30 PM to 5.00 PM	<b>Paper II - Mathematics</b>

**Note:** Candidates applying for admission to B.Pharm Course shall have to write Paper-I (Physics & Chemistry) of the Engineering Entrance Examination.

#### 9.6.2 **Online Admit Cards:**

- (a) The Admit Card for the Entrance Examination can be downloaded from the official website of the Commissioner for Entrance Examinations, [www.cee.kerala.gov.in](http://www.cee.kerala.gov.in) . The candidates will have to enter their Application number and password provided in order to download the admit card. They will have to take a printout of the admit card. Admit cards will not be sent by post from the Office of the Commissioner for Entrance Examinations. The venue of the examination and time table will be noted in the admit card. Separate notification in this regard will be issued.
- (b) Rejection memo will be issued to candidates whose application has been rejected.
- (c) No memo will be sent by post in the case of defective applications. The defects in the applications will be displayed on the homepage of the candidate portal. **Defects if any, should be rectified within the dates specified in the notification pertaining to the download of admit cards.**
- (d) All candidates whose application has been accepted should download their admit card well in advance. A candidate who does not possess the Admit Card will not be admitted to the Examination Hall under any circumstances.

9.6.3 **Liaison Officers:** - Liaison Officers of KEAM-2022 will be posted in each district and their contact details will be published in the official website of the Commissioner for Entrance Examination prior to the Entrance Examination.

#### 9.6.4 **Important:**

If any candidate has any genuine complaint regarding the conduct of the examination, he/she may register his/her complaint, before the Chief Superintendent of the examination centre, with supporting details/information, immediately after the particular examination is over. Complaints relating to the conduct of the examination received directly in the Office of the Commissioner for Entrance Examinations will not be entertained.

9.6.5 **No Re-examination:** Re-examination for those who are unable to appear in the KEAM-2022 entrance examination for any reasons on the scheduled dates of KEAM-2022 shall not be held under any circumstances.

#### 9.7 **Declaration of Results:**

9.7.1 The Commissioner for Entrance Examinations will publish the 'Answer Keys' of both the Papers of the Engineering Entrance Examination on the website of the CEE ([www.cee.kerala.gov.in](http://www.cee.kerala.gov.in)) and the same will be notified in leading dailies, after the completion of the examination.

9.7.2 If any candidate has any complaint regarding the answer keys, the same should be submitted to the CEE in writing along with supporting documents and a fee of Rs.100/- per question by way of DD in favour of CEE, payable at Thiruvananthapuram, within 5 days from the date of publication of the answer keys on the website of the CEE. If the complaint filed is found to be genuine, the fee remitted while filing the complaint will be refunded. Complaints received after the stipulated date and without requisite fee will not be considered under any circumstances. Complaints received by E-mail/Fax will not be considered on any account.

9.7.3 All complaints on Answer keys received will be referred to subject expert committees to be constituted by the CEE. **The recommendations of the Committees will be final.** Necessary modifications will be made in the published answer keys based on the recommendations of the committees and the marks for the deleted questions, if any, shall be distributed as per the ruling of the Hon'ble High Court of Kerala in 2002(3) KLT 871. Individual replies will not be given to the candidates on the decision of the Committees.

#### 9.7.4 **Preparation of Rank Lists:**

- (a) There will be separate rank lists for
1. Engineering Courses.
  2. Architecture Course
  3. Medical & Medical Allied courses (except BAMS)
  4. BAMS Course
  5. B.Pharm Course

The Rank List(s) published by the CEE shall not be utilized by any person/institution/authority other than CEE for the purpose of admission to any Professional Course(s), without prior written permission of the Government of Kerala.

#### (b) **Rank list for Engineering courses**

- (i) Equal weightage of 50:50 shall be given to the score obtained in the Entrance Examination for Engineering (Paper I & Paper II put together), and the grade/marks obtained in the final year of the qualifying examination for Mathematics, Physics and Chemistry put together, after effecting the standardization procedure as described in Clause 9.7.4 (b)(iii). In case, the candidate has not studied Chemistry, the marks obtained in Computer Science shall be considered. In case, the candidate has not studied Chemistry and Computer Science, the marks obtained in Biotechnology shall be considered. In case, the candidate has not studied Chemistry, Computer Science and Biotechnology, the marks obtained in Biology shall be considered.
- (ii) The final year marks of the qualifying examination of each subject Mathematics, Physics and Chemistry/Computer Science/Biotechnology/Biology of the students who have passed the subject, received from the respective Boards, shall be transformed out of 100.

The marks of the three subjects shall be computed out of 300 after effecting standardization in each subject.

- (iii) The formula for standardization as has been approved by the Expert Committee constituted vide G.O.(Rt)No.1758/2011/H.Edn. dated.03.11.2011: The marks secured by a student in the qualifying examination from any Board will be standardized with respect to the statistical parameters such as Global Mean and Global Standard Deviation.

The standardized mark  $Y_{BG}$  of a candidate of the stream (**B**) standardized with respect to the global reference stream (**G**) for the subject is

$$Y_{BG} = M_G + S_G \left( \frac{X_{Bj} - M_{Bj}}{S_{Bj}} \right)$$

Where  $M_{Bj}$  and  $S_{Bj}$  denote respectively the Mean and Standard Deviation of the marks out of 100 of all students who have passed in a subject of the final year of qualifying examination of any stream (**B**) of the year **j** and  $X_{Bj}$  is the mark of a candidate out of 100 for the subject in the stream (**B**) of the year **j**.

The Global Mean ( $M_G$ ) of a subject is the combined average of the marks of that subject out of hundred of all students who have passed in that subject (Mathematics, Physics and Chemistry/Computer Science/Biotechnology/Biology as the case may be), of the final year of the Qualifying Examination of Kerala HSE, Kerala VHSE, CBSE and CISCE Boards taken together for the period from 2009 to 2022. The Global Standard Deviation ( $S_G$ ) of the subject is the combined standard deviation of marks of that subject out of hundred of all students who have passed in that subject (Mathematics, Physics and Chemistry/Computer Science/ Biotechnology/Biology as the case may be), of the final year of the Qualifying Examination of Kerala HSE, Kerala VHSE, CBSE and CISCE Boards taken together for the period from 2009 to 2022.

- (iv) The subjects of the qualifying examination considered for the computation of marks for the purpose of ranking shall be Mathematics, Physics and Chemistry. The marks of the concerned subject out of hundred or an equivalent mark out of hundred, as given in the final year mark list of the Qualifying Examination of any plus two stream shall be considered. In case, the candidate has not studied Chemistry, the marks obtained in Computer Science shall be considered. In case, the candidate has not studied Chemistry and Computer Science, the marks obtained in Biotechnology shall be considered. In case, the candidate has not studied Chemistry, Computer Science and Biotechnology, the marks obtained in Biology shall be considered.
- (v) Standardization of the marks of the subjects as per the clauses 9.7.4(b)(iii) & (iv) will be effected under the supervision of the Authority concerned. The standardized mark  $Y_{BG}$  shall be taken as it is obtained from the formula given in clause 9.7.4 (b) (iii).The sum of the standardized marks of three subjects Mathematics, Physics and Chemistry/Computer Science/Biotechnology/ Biology as the case may be, shall be limited to three hundred.



- (vi) The score obtained by the candidate in the Engineering Entrance Examination (Paper I & Paper II put together) shall be computed out of 300, and added to the total standardized marks of Mathematics, Physics and Chemistry/Computer Science/Biotechnology/Biology as the case may be, of the final year of the Qualifying Examination, computed out of 300, both corrected to four places of decimals. The rank list for Engineering Courses shall be prepared based on the total marks obtained out of an Index mark of 600, computed as above.
- (vii) If any Board/Authority provides results by letter grades/CGPA/OGPA etc., the candidate concerned shall have to submit the marks equivalent as required, from the Board/Authority concerned, failing which the decision on standardization of marks shall be taken based on the available information by the Committee of Statisticians constituted vide G.O.(Rt) No.1061/2017/H.EDN dated.07.06.2017, which shall be final and binding on the applicant.
- (viii) If any Board/Authority fails to provide data required for the process of standardization for any year, the mean and standard deviation available for the nearest year after the year of passing of the candidate for the concerned Board/Authority shall be considered for standardization of marks and such decision shall be final and binding on the applicant.
- (ix) If any Board/Authority fails to provide data requested and required for the process of standardization and the data for the nearest years after the year of passing of the candidate are also not available, then the mean and standard deviation of CBSE for the respective years, or in the absence of such information from CBSE, the mean and standard deviation of CBSE available for the nearest year after the year of passing of the candidate shall be considered for standardization of marks and such decision shall be final and binding on the applicant.
- (c) **Rank list for admission to B. Arch Course** will be prepared by giving equal weightage to the score obtained in the 'National Aptitude Test in Architecture' (NATA) and to the marks/grades obtained in the Qualifying Examination by the candidate (As per guidelines of the Council of Architecture, India).

Marks obtained by the candidate in the National Aptitude Test in Architecture (NATA) out of 200 will be added to the total marks/\*grades secured by the candidate in the Qualifying Examination computed out of 200. The Rank list will be prepared based on the total marks obtained out of 400, computed as above (\* If grades are awarded to candidates in their Qualifying Examination, it will be converted to equivalent marks for this purpose).

Candidates to be considered for inclusion in the rank list for allotment to B. Arch course in all institutions including private Self-financing Colleges have to appear for 'NATA' and secure minimum score as prescribed by COA. [Refer Clause 6.2.3 (b)]

- (d) (i) **Rank list for MBBS/BDS/BHMS/BSMS/BUMS Courses** will be prepared on the basis of rank obtained in NEET-UG 2022 subject to the Nativity conditions as in Clause 6.1 and also subject to the qualifying criteria as per Clause 9.7.5(ii).

- (ii) **Rank list for** Agriculture, Co-operation & Banking, Climate Change & Environmental Science, B.Tech Biotechnology (under KAU), Veterinary, Forestry and Fisheries courses will be prepared on the basis of rank obtained in NEET-UG 2022 subject to satisfying the Nativity conditions as in Clause 6.1 and also subject to the qualifying criteria as per Clause 9.7.5(iii).
- (e) **Rank List for Ayurveda Course:** A separate rank list for Ayurveda Course will be prepared based on the score obtained in NEET-UG 2022 subject to the Nativity conditions as in Clause 6.1 and also subject to the qualifying criteria as per Clause 9.7.5(ii). For candidates who have taken Sanskrit as their second language in Higher Secondary or equivalent examination, additional 8 marks will be added to the total marks secured by them in the NEET-UG 2022 for the preparation of Ayurveda rank list. Such candidates should upload course certificate to the online application. For others, the total marks in the NEET-UG 2022 alone will be considered.
- (f) **Rank list for Admission to B.Pharm Course** will be prepared by the Commissioner for Entrance Examinations on the basis of index marks calculated as follows: The Chemistry score obtained from the Paper-I of Kerala Engineering Entrance Examination will be multiplied by **2.25** and added to the Physics score obtained from the Paper-I of the Kerala Engineering Entrance Examination. The sum so obtained will be multiplied by a factor **2/3** to calculate the index mark for ranking the candidates for B. Pharm course. The maximum index score will be **480**.
- (g) **Resolution of tie while ranking:**
- (i) **Engineering:** In the case of a tie in the total marks computed for preparation of Engineering rank, candidate with higher marks in Mathematics in the Entrance Examination will be placed higher in the ranking. If the tie still exists, candidate with higher marks in Physics of the Physics & Chemistry Paper in the Entrance Examination will be placed higher in the ranking. If there is still a tie, candidate with higher standardized marks in Mathematics of the final year of the qualifying examination will be placed higher in the ranking. If the tie still persists, candidate with higher standardized marks in Physics of the final year of the qualifying examination will be placed higher in the ranking. If there is still a tie, the age of the candidate will be taken into account and the older will be placed higher in the ranking.
- (ii) **Architecture:** In the case of a tie in the total marks computed out of 400 as described in Clause 9.7.4 (c), candidates getting higher score in 'NATA' will be placed higher in the ranking. If there is still a tie, candidates with higher marks in Mathematics in the Qualifying examination, will be placed higher in the ranking. If there is still a tie, the age of the candidate will be taken into account and the older will be placed higher in the ranking.
- (iii) **Ayurveda:** In the case of a tie in the total marks computed for preparing the Ayurveda Rank list, candidates with higher NEET-UG rank will be placed higher in the ranking.

- (iv) **B. Pharm:** In the case of a tie in the total marks computed for the preparation of B. Pharm rank list the candidate with the higher marks in Chemistry in Paper-I of the Engineering Entrance Examination will be placed higher in the ranking. If there is still a tie, the age of the candidate will be taken into account and the older will be placed higher in the ranking.

**Note:-** The candidates should upload the mark lists of Higher Secondary course or its equivalent course and/or NATA Score Card or any other document required to prepare the rank lists of KEAM-2022 within the date specified in the Notifications issued for the purpose by the CEE. The copy of the mark list and NATA Score Card submitted by other means or occasion will not be considered for preparation of the rank list.

#### 9.7.5 **Qualifying Standards in the Entrance Examination for admission to various courses:**

- (i) To qualify in the Engineering Entrance Examination and thereby become eligible to figure in the Engineering rank list, a candidate has to score a minimum of 10 marks each in Paper I and Paper II of the Engineering Entrance Examination. The candidates who do not score the minimum stipulated marks will not find a place in the rank list.

**Exemption:** For SC/ST candidates there is no requirement of minimum marks in the Engineering Entrance Examination. However, the candidates who fail to answer at least one question in each paper will be disqualified.

- (ii) To qualify and thereby become eligible to figure in the rank list for MBBS/BDS/BAMS/ BHMS/BSMS/BUMS courses, it shall be necessary for a candidate to obtain minimum of marks at 50<sup>th</sup> percentile in NEET (UG) 2022. However, in respect of SC/ST/SEBC, the minimum marks shall be at 40<sup>th</sup> percentile. In respect of candidates in Persons with Disability category, the minimum marks shall be at 45<sup>th</sup> percentile for unreserved category and 40<sup>th</sup> percentile for SC/ST/SEBC category.

- (iii) To qualify and thereby become eligible to figure in the rank list for Agriculture/Forestry/ Co-operation & Banking/Climate Change & Environmental Science/ B.Tech Biotechnology (under KAU)/Veterinary/Fisheries courses a candidate has to score a minimum of 20 marks in the NEET-UG 2022. The candidates who do not score the minimum stipulated marks will not find a place in the rank list.

**Exemption:** For SC/ST candidates there is no requirement of minimum marks in the NEET-UG for admission to Agriculture/Forestry/Co-operation & Banking/ Climate Change & Environmental Science/ B.Tech Biotechnology (under KAU)/ Veterinary/Fisheries courses.

**(iv) Qualifying Standards as stipulated by the Council of Architecture for admission to Architecture Course:** In addition to the academic eligibility prescribed under Clause 6.2.3, only those candidates who score the minimum eligibility marks as per the Information Brochure of National Aptitude Test in Architecture (NATA) 2022 will be considered for admission to B. Arch. Course. (As per guidelines of the Council of Architecture, India.) The candidates are advised to qualify in the NATA on or before **31.07.2022**.

**(v) Qualifying Standards in the Entrance Examination for admission to B.Pharm Course:** To qualify in the Entrance Examination and thereby become eligible to figure in the rank list for admission to B.Pharm course, a candidate has to get a minimum of 10 marks out of the index of 480 calculated as per clause 9.7.4(f). The candidates who do not get the minimum stipulated index mark will not find a place in the rank list.

**Exemption:** For SC/ST candidates there is no requirement of minimum index mark for ranking for B.Pharm course. However, the candidates who fail to answer at least one question in Paper-I of the Engineering Entrance Examination will be disqualified.

9.7.6 **Valuation of Answer Papers:** A fully computerised system is being used for evaluation of answer scripts of objective type papers, using the Optical Mark Reading (OMR) System, and for the preparation of the rank lists and various merit lists. There is no provision for revaluation or rechecking of answer sheets as the valuation or scoring will be error-free. No correspondence in this regard will be entertained.

9.7.7 **Publication of the Results:** The rank lists for Engineering, Architecture, B.Pharm, MBBS/BDS/BHMS/BSMS/BUMS/Agriculture/Forestry/ Veterinary /Co-operation & Banking/ Climate Change & Environmental Science/ B.Tech Biotechnology (under KAU)/ Fisheries and BAMS will be published separately. The results will be available on the official website ([www.cee.kerala.gov.in](http://www.cee.kerala.gov.in)) of the CEE .

9.7.8 The rank lists for Engineering, Architecture, B.Pharm courses will be published on or before **15<sup>th</sup> August, 2022**.

9.7.9 Candidates seeking admission to Architecture course have to appear for the National Aptitude Test in Architecture as mentioned under Clauses 1.4, 6.2.3, 9.2.4 & 9.7.5. Such candidates should upload:

(i) The mark list of their qualifying examination and

(ii) 'NATA' score sheet. Detailed notification in this regard will be issued by the Commissioner for Entrance Examinations, in due course. The marks of the qualifying examination and NATA' score received on or before 31.07.2022 alone will be considered for preparing the Architecture Rank list. The rank list so published will be final and the marks received subsequently will not be considered under any circumstances. The Commissioner for Entrance Examinations will not be responsible for any delay in the publication of the result of the qualifying examination or NATA.

9.7.10 (a) **Validity of the rank lists published by the CEE:** The rank list of Engineering, Architecture, B.Pharm, Veterinary, MBBS/BDS, BAMS/BHMS/BSMS/BUMS/ Agriculture/Forestry/Co-operation & Banking, Climate Change & Environmental Science, B.Tech Biotechnology (under KAU), Fisheries courses will be valid till the closing date of admission as prescribed by the Hon'ble Supreme Court/Central councils /Universities concerned.

(b) **Weeding out Rule:** The records of KEAM 2022 will be preserved only till 31<sup>st</sup> March 2023.

9.7.11 **Publication of Provisional Category Lists:**

(a) Separate provisional category lists will be published for Community reservation, Special reservation, Persons with Disabilities, and EWS reservation.

(b) There will be separate category lists based on Engineering, Architecture, B.Pharm, Medical (MBBS/BDS/BHMS/BSMS/BUMS), BAMS and Medical Allied courses (Agriculture/Veterinary/Forestry/Co-operation & Banking, Climate Change & Environmental Science, B.Tech Biotechnology (under KAU), Fisheries) rank lists.

Candidates are advised to verify the various merit/category lists published by the Commissioner for Entrance Examinations, and satisfy themselves regarding their position in the list, such as, inclusion under different categories, eligibility for communal/special reservation, etc. Complaints, if any, in this regard may be sent to the Office of the Commissioner for Entrance Examinations, within the stipulated time notified by the CEE. Final Category list will be published after considering the objections/complaints, filed by the candidates. Complaints received thereafter will not be entertained under any circumstances.

**Complaints against category list are to be filed within the stipulated time notified by the CEE.**

(c) Admission to the Entrance Examinations, and the rank obtained in the Entrance Examinations or inclusion in the merit lists or allotment, will not entitle the applicant for admission to the course, unless the applicant satisfies the rules regarding the eligibility for admission as laid down in the Prospectus. Furnishing of false particulars would result in the forfeiture of the candidature, as well as cancellation of admission to the course, and in addition, will attract the relevant provisions of the Criminal Laws of the Land. If any information or documents uploaded to the online application by a candidate are found false or ineligibility for admission is detected before or after admissions, candidature of the applicant will be withdrawn and admission, if any, given will be cancelled.

## 10. SPECIAL INSTRUCTIONS TO THE CANDIDATES APPEARING FOR THE ENGINEERING ENTRANCE EXAMINATION 2022

**Note:** Read the following instructions carefully. Failure to observe instructions may affect the candidate's performance.

### 10.1 Reporting for the Examination:

- (i) Candidates should bring Admit card, ballpoint pen (either blue or black ink) and a card board/clip board for the Examination.
- (ii) Candidates will not be permitted to take items such as pencil, eraser, correction fluid, calculator, logarithm table, electronic gadgets, mobile phones etc. into the examination hall.
- (iii) Candidate should be present at the examination hall, 30 minutes before the prescribed time for the commencement of the examination.
- (iv) No candidate will be permitted to enter the examination hall, 30 minutes after the commencement of the examination.
- (v) Candidates will be permitted to leave the examination hall only after completion of the examination.

### 10.2 Question Paper

10.2.1 The question papers will be given in the form of a question booklet. A candidate will be given the question booklet before the actual time prescribed for the commencement of the examination, to enable him/her to acquaint himself/herself with the instructions to be followed.

#### FACING PAGE LAYOUT OF QUESTION BOOKLET (*Engineering*)

<b>WARNING</b> Any malpractice or any attempt to commit any kind of malpractice : in the Examination will <b>DISQUALIFY THE CANDIDATE.</b>			
<b>PAPER</b>			
Version Code		Question Booklet Serial Number	
Time : 150 Minutes		Number of Questions : 120	Maximum Marks : 480
Name of Candidate			
Roll Number			
Signature of Candidate			
INSTRUCTIONS TO THE CANDIDATE			

10.2.2 Each question paper will have 4 versions as detailed below:

#### Engineering Entrance Examination:

**Paper I - Physics & Chemistry**

**Versions - A1, A2, A3 & A4.**

**Paper II - Mathematics**

**Versions - B1, B2, B3 & B4.**

- 10.2.3 The question booklet version will be printed on the top left margin of the facing sheet of the question booklet.
- 10.2.4 If the Roll Number ends in an odd number, then the candidate should get a question booklet marked A1/B1/A3/B3. If the Roll Number ends in an even number, then the candidate should get a question booklet marked A2/B2/A4/B4.
- 10.2.5 On receipt of the question booklet the candidate should ensure that the Version Code printed in the Admit Card and in the question booklet are the same.
- 10.2.6 If the candidate gets a question booklet where the version does not match the Roll Number as stipulated in 10.2.4, he/she should draw the attention of the invigilator immediately, and get it replaced by a version that matches the Roll Number.
- 10.2.7 The question booklet serial number is printed on the top right margin of the facing sheet. If the question booklet does not bear a serial number, get it replaced by a new question booklet of the same version having a booklet number printed.
- 10.2.8 Candidate must write his/her name and roll number in the space provided in the Question booklet. The Roll Number should be written carefully. The column for the signature of the candidate should also be filled in (The signature should be identical with the signatures in the admit card and in the attendance sheet).
- 10.2.9 The question booklet will be sealed at the middle of the right margin. The candidate should not open the question booklet, until an indication is given by the invigilator to start answering at the scheduled time.

### 10.3 **Answer Sheet:**

- 10.3.1 Separate answer sheet (OMR Answer Sheet) having a copy of the original OMR sheet attached to it, will be given to mark the answers. **Candidates should not detach the copy of the OMR sheet from the original during the course of Examination.** All impressions made in the original OMR sheet will be carried over to the copy attached. Hence candidates, while making entries in the OMR sheet and while answering, should ensure that the copy of the OMR is always aligned with the original OMR sheet. Any change in alignment can result in variation of the position of the entries in the original and copy of OMR sheets. If any candidate detaches the copy before the conclusion of the examination, his/her candidature is liable to be cancelled.
- 10.3.2 The evaluation of the answer sheet of objective type papers will be done using the **OPTICAL MARK READING (OMR)** System. Hence the answer sheet (OMR answer sheet) is designed to suit this system.

- 10.3.3 A specimen copy of the OMR answer sheet is included in the Prospectus (Annexure XXIII). Each answer sheet will be having a unique pre-printed 'BARCODE' that will be used as a secret code against which the evaluation takes place. Candidates should not tamper with the BAR CODE. If a candidate tampers, mutilates or damages the barcode, it will be treated as malpractice as per Clause 10.10 and he/she will be liable for punishment as per Clause 10.10.2. The answer sheet in respect of such candidates will not be subjected to valuation.

10.3.4 **IMPORTANT:** Extra care is needed while handling the OMR Answer sheet in the following respects.

**DO NOT:** (i) Pin or staple (ii) Punch or tag (iii) Make holes anywhere (iv) Wet or soil (v) Tear or mutilate (vi) Wrinkle or fold the OMR Answer Sheet.

10.4 **Filling in the OMR Answer Sheet:**

**IMPORTANT**

10.4.1

All entries in OMR answer sheet are to be made with blue or black ink BALL POINT PEN only.

Marking with fountain pen, gel pen, sketch pen or pencil is not permitted.

Use of any ink of colour other than blue or black is not permissible.

10.4.2 The answer sheet has two parts – ‘CANDIDATE’S DATA PART’ on the left side and ‘ANSWER PART’ on the right side with a thin perforation in between, length-wise. Fill in all the entries on the left side (Candidate’s Data part) before beginning to answer questions.

(a) **CANDIDATE’S DATA PART:** (Left side of the sheet)

Fill in the boxes and the appropriate bubbles with blue or black ink ballpoint pen.

- **Version Code:** Fill in and mark the Version Code as given in the Question Booklet with blue or black ink ballpoint pen. The Version Code should be entered without any corrections or overwriting.
- **Roll Number:** Fill in and mark the Roll No. as given in the admit card with ballpoint pen. The Roll number should be entered without any corrections or overwriting.
- **Question booklet Sl. No.** has to be entered as given in the top right side of the question booklet.
- **Name:** Fill up the item correctly and legibly. Name is to be entered as given in the admit card with ballpoint pen.
- **Fill up the Roll Number again.**
- **Name of subject:** Enter name of the subject.
- **Signature of the Candidate:** The candidate has to sign in the box provided and the signature should be identical with the signature affixed in the admit card and attendance sheet. The item for signature of the invigilator will be filled in by the person concerned.

(b) **ANSWER PART OF THE OMR SHEET:** (Right side of the sheet)

Do not write your roll number or name or make any stray marks on this part of the sheet. Do the marking for answers only in the spaces provided (bubbles).



### 10.4.3 Method of marking:

- (a) The Answer part of the OMR sheet (right side) consists of ovals, known as ‘bubbles’. USE ONLY BALLPOINT PEN (BLUE OR BLACK INK) for filling (marking) these bubbles. Marking with any other colour or with sketch/gel pen is not permitted.
- (b) Each question will have five answers marked (A), (B), (C), (D) and (E). The most appropriate answer will have to be selected. Thereafter, using ballpoint pen (blue or black ink) mark the bubble corresponding to the most appropriate answer. For example if the answer to question 2 is C, bubble C has to be darkened as shown:

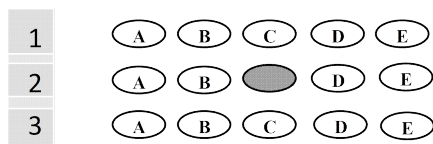

- (c) Mark only one bubble for each question. The bubble should be filled completely and must be dark.
- (d) Here are some **wrong methods** of marking answers, such as

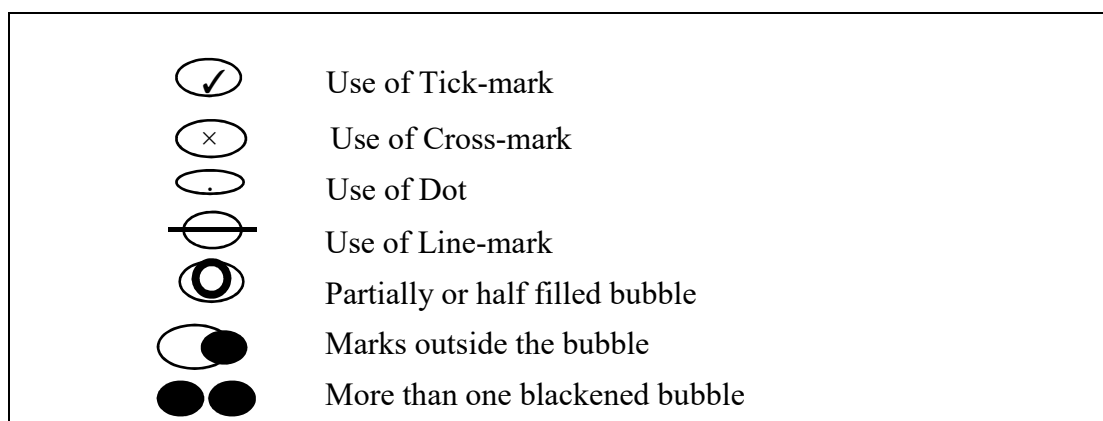

In all these cases mentioned above, though the candidate may have given the correct answer, it may not be read by the scanner because of the wrong method of marking the answer.

- (e) The bubble should be filled completely. Candidates are advised not to make any special effort to mark bubbles artistically.
  - (f) Warning: Marking once made will be final.
  - (g) Any attempt to erase the mark once made will leave smudges or marks on the bubble, which will be treated as a valid mark.
  - (h) Any fresh mark made after attempting to erase of an already marked bubble will lead to multiple marks with the consequent penalty leading to Negative Mark.
- 10.5 The question booklet for each paper will be supplied to the candidate only five minutes before the actual time prescribed for the commencement of the examinations. The candidates should take care to mark the necessary entries, in the question booklet

as well as on the OMR answer sheet immediately before beginning to answer the questions.

10.6 Immediately after the commencement of the examination, the candidate should check that the question booklet supplied is of the correct version and that it contains all the 120 questions in serial order. The question booklet should not have unprinted or torn or missing pages in it. If the question booklet does not agree with the above, the matter should be brought to the immediate attention of the invigilator. In such cases the invigilator should take immediate action to rectify the same by issuing the candidate a fresh question booklet of the same version. The question booklet initially issued will be taken back only after the replacement is made.

10.7 Candidates are warned that they should enter only the necessary information as required in the OMR answer sheet (on the left part). Any additional information, which is not required and which may help to identify the candidate (made in any part of the OMR sheet), will be treated as malpractice as per Clause 10.10 and will be dealt with as per Clause 10.10.2.

10.8 Candidates will get the copy of the OMR sheet after the completion of the examination. The copy which is attached to the Main OMR sheet will be detached by the Invigilator in the presence of the candidate after the completion of the examination. The candidates will be permitted to carry this copy with them after the Examination.

10.9 Any mistake in filling up the data part of the OMR sheet or in marking the answers will affect the valuation of the script adversely.

#### 10.10 **WARNING AGAINST MALPRACTICE**

Malpractice is an activity that allows a candidate to gain an unfair advantage over other candidates. It includes, but not limited to:

- a) Having in possession of papers, books, notes, correction fluid, whitener, correction pen, blade, pencil, eraser, electronic devices or any other material or information relevant to the examination concerned;
- b) Paying someone to write examination (impersonation) or prepare material;
- c) Breaching examination rules;
- d) Assisting another candidate to engage in malpractice or attempting to do so;
- e) Contacting or communicating or trying to do so with any person, other than the Examination Staff, during the examination time in the examination hall;
- f) Taking away the answer sheet out of the examination hall;
- g) Threatening any of the officials connected with the conduct of the examination or threatening any of the candidates;
- h) Using or attempting to use any other undesirable method or means in connection with the examination;
- i) Manipulation & fabrication in online documents viz. Admit card, Allotment letter, Data sheet etc;
- j) Forceful entry in Examination Hall with malafide intentions;

- k) Possession of Calculators, Slide Rules, Log Tables, Geometry Box, Pencil box, Electronic Digital Watches with facilities of calculators, mobile phones or any other electronic gadget which are not allowed inside the Examination Hall;
- l) Tampering of Barcode in the OMR sheet or mutilation of OMR sheet or marking unnecessary information on OMR.
- m) Fabricated photograph uploaded to the online application:

**Note:** Parents/Guardians are advised to ensure that their ward does not indulge in unfair activities/malpractices which breach the examination rules. If any candidate is found to indulge in any such activity he/she shall be liable for punishment as per Clause 10.10.2.

#### 10.10.1 GUIDELINES TO CHIEF SUPERINTENDENT

In the event of observing malpractice in the examination hall by a candidate, the candidate shall not be allowed to continue to write the examination. The examination Question Booklet, OMR and Admit Card of the candidate who indulges in the malpractice along with the materials in possession at examination hall which the candidate used for malpractice at the examination hall such as Calculators, Electronic Digital Watches with facilities of calculators, mobile phones or any other electronic gadget etc. shall be confiscated and reported to the CEE with a report signed by the Invigilator, Chief superintendent and Observer in a sealed cover through the CEE representative/Liaison Officer.

#### 10.10.2 PUNISHMENT FOR MALPRACTICE

If a candidate is found to have indulged in any malpractice or similar practices, during the course of Kerala Engineering Entrance Examination, before or later on, shall be deemed to have committed malpractice at examination and his/her candidature in the entrance examination will be cancelled. **Such candidates shall be debarred from appearing in the entrance examination conducted by CEE for not less than two years and shall also be liable for criminal action and /or any other action as deemed fit by CEE. Decision of the CEE in this regard shall be final.**

#### 10.11 IMPERSONATION

If during the Kerala Engineering Entrance Examination or at any stage of allotment/admission process of KEAM 2022 it is found that candidates appearing in the Kerala Engineering Entrance Examination or in the admission process of KEAM 2022 at the allotted College have indulged in any case of impersonation i.e. not matching the photograph/signature/documents of the candidates etc. he/she shall be handed over to the Police by the Chief superintendent/Liaison Officer /Principal as the case may be and the cases shall be dealt with as per the Indian Penal Code in this matter for further investigation. The matter shall also be reported to the CEE by the Chief Superintendent/Liaison Officer /Principal in writing.

**Such candidates will be debarred permanently from appearing for the KEAM Entrance Examination conducted by the CEE in future in addition to the cancellation of his/her candidature in the KEAM entrance examination of the year.**

## **11. CENTRALISED ALLOTMENT PROCESS (CAP) & ONLINE SUBMISSION OF OPTIONS**

The Centralised Allotment Process will be done through the **Single Window System (SWS)** to give allotments to the various courses and colleges under the Engineering/ Architecture/ Pharmacy/Medical streams in the State, based on the options submitted by the candidates who have been included in the rank list of the Engineering/Architecture/B.Pharm/ Medical & Medical Allied/Ayurveda courses for the year 2022, prepared by the Commissioner for Entrance Examinations (CEE), Kerala. This is a system of ‘Allotments through Online Submission of Options’. The options are willingness of a candidate who qualified with a rank in the rank lists of KEAM-2022 to join a course-college combination prioritised as per his/her aspiration and desire subject to the conditions specified in Clauses 6 and 9.7.5. The CAP through which the Options are registered is a simple and transparent process of allotment to the Professional Degree Courses and it gives the candidate opportunity to exercise his/her options for courses and colleges of his/her choice conveniently in the order of his/her preference considering all those available to be chosen from. The allotments will be strictly based on the options exercised, the rank obtained and eligible reservations of the candidate. **Candidates should register options only to those courses/colleges which they are sure to join on allotment. If the candidate fails to remit fee/join the college, he/she will lose the allotment as well as all the existing options in the stream to which the allotment belongs. The options once lost will not be available in the subsequent phases. When an allotment is given to a candidate, the previous allotments, if any, shall automatically be cancelled.**

- 11.1 The online Centralized Allotment Process 2022 will be done by the Commissioner for Entrance Examinations (CEE), Kerala, with the technical support of the National Informatics Centre (NIC).
- 11.2 Seats in Government/Aided/KAU/KVASU/KUFOS/Govt. Cost sharing/ Private Self Financing/Autonomous Colleges to be allotted by the Commissioner for Entrance Examinations, will be included in the CAP and will be done as per the provisions of allotment.
- 11.3 (a) Seats for the Engineering, Architecture, B.Pharm, MBBS, BDS, Ayurveda, Homoeo, Siddha, Unani courses and seats for the Agriculture, Forestry, Co-operation & Banking, Climate Change & Environmental Science, B.Tech Biotechnology (under KAU), Agricultural Engineering and Food Technology Courses under the Kerala Agricultural University, Fisheries and Food Technology course under Kerala University of Fisheries & Ocean Studies, and Veterinary& AH, Dairy Technology and Food Technology

courses under Kerala Veterinary & Animal Sciences University will be available for allotments by CEE through the CAP.

- (b) The courses for Option Registration under CAP are classified as Engineering Stream, Medical Stream and Pharmacy Stream. All courses listed in Clauses 1.3.1 and 1.3.2 are included in Engineering Stream. All courses listed in Clauses 1.3.3, 1.3.4, 1.3.5 and 1.3.6 are included in Medical Stream. B.Pharm course under clause 1.3.7 is included in Pharmacy Stream.
- (c) The candidates are eligible to register option to the courses of any stream or all streams provided they are qualified with a rank in the respective rank lists of KEAM-2022 as per the conditions specified in Clauses 5, 6 and 9 of the KEAM-2022 Prospectus.
- (d) Only female candidates can register options to the courses in Women's Colleges under CAP if they are otherwise qualified as per various Clauses of the KEAM-2022 Prospectus.

#### 11.4 **Rules and regulations governing allotments through submission of options:**

11.4.1 **Candidate to register options:** Candidates included in the Rank lists for Engineering, Architecture, B.Pharm, MBBS/BDS/ BHMS/BSMS/BUMS, Agriculture/Forestry/Co-operation & Banking, Climate Change & Environmental Science, B.Tech Biotechnology (under KAU), Veterinary, Fisheries and Ayurveda courses 2022, will have to register their options in the stream(s) concerned as prescribed under Clause 11.5, for being considered for allotments to the courses and colleges under the respective stream(s).

11.4.2 **Registering Options:** Options can be registered only through the website, 'www.cee.kerala.gov.in'. Candidates will have to register their options in single stream or multiple streams (based on their eligibility) in the 'Option Registration Page' accessible through the 'Candidate Portal' within the stipulated period of time. Candidates should access the 'Option Registration Page' and follow the instructions given therein and as described in Clause 11.5, to register their options for courses and colleges. **Options submitted to the CEE by Fax, Post, Hand delivery etc., will not be processed or considered on any account for allotment of seats.**

11.4.3 **Facility for Registering Options:** Candidates can register their options within the time schedule specified, using any computer having internet facility. Candidates who do not have access to Internet facility can use the facility provided free of cost, by the Government at various centres across the state. '**Facilitation Centres**' (FC) will be opened across the state during a specified period for the candidates who need assistance for registering their options. The list of FCs will be published in the website of the Commissioner for Entrance Examinations. The Facilitation Centres will be functioning only during the option registration period which will be notified later.

11.4.4 **Time schedule for registering options:** The facility for registering options will be available only during the period specified in the notifications to be issued by the CEE.

Wide publicity will be given through electronic and print media regarding the schedule and related matters. The facility will be withdrawn once the time period is over and candidates will not have access to this facility after this time period. **A candidate, not registering his/her options as per the time schedule announced, will not be considered for allotments under his/her eligible streams against any of the seats available then, irrespective of his/her rank.** Requests for extension of time will not be entertained under any circumstances for registering options under any of the streams.

**11.4.5 Registering of options in respect of candidates included in different Rank Lists:** A candidate included in different rank lists, can register options of different streams simultaneously based on his/her order of priority of courses and colleges. All options available to the candidate, based on the streams he/she is eligible for, can be registered in a single registration. For example, a candidate included in the Engineering and Medical rank lists can register his/her options in the two streams together, within the specified period of time.

There is no separate time schedule for registering options under each of the streams. All options to all eligible streams will have to be registered as per the time schedule. No extension of time will be granted under any circumstances for registering options under any of the streams.

**11.4.6 Eligibility for registering options:** Only those candidates included in the different Rank Lists prepared and published by the CEE for 2022 are eligible to register their options in the stream concerned. Moreover, the candidates registering their options should satisfy all the eligibility conditions with regard to Nativity (Clause 6.1), Academic qualifications (Clause 6.2), Age (Clause 6.3), etc., of the Prospectus for admission to Professional Degree Courses 2022. **Academic eligibility should be satisfied on the date of admission for various Courses. Principal/Head of the Institution will be personally responsible for verification of eligibility condition as prescribed in the Prospectus, when the candidate reports for admission.** Only those candidates who are found to be qualified as prescribed shall be admitted to the college/institution irrespective of the fact that he/she has an allotment through the CAP.

**11.4.7 Essentials for registering options:** Candidates should have particulars such as Roll Number, Application Number and Password of KEAM-2022 in order to register their options in the website

- (i) **Roll number:** This is the six-digit Number allotted by CEE to the candidate which is given in the Admit Card of KEAM-2022.
- (ii) **Application number:** This is the seven-digit number printed on the left top part of the Application Acknowledgement page of the Online Application submitted by the candidate for KEAM 2022. This is also printed in the Admit Card issued by the CEE to the candidate.

- (iii) **Password:** The Password to be used is the same as the one created and used during the online application submission stage.

#### 11.5 **Procedure for Registering Options:**

Any candidate, who wishes to register his/her options, should have the 'Application number' and 'Password' readily available with him/her. The candidate must also have access to internet facility. For Assistance, candidates can contact the facilitation centres. The list of facilitation centres will be available on the web site. The candidate should follow the procedure given below for registering options:

- (i) Log on to the 'Candidate Portal' through the website [www.cee.kerala.gov.in](http://www.cee.kerala.gov.in) using Application Number and Password.
- (ii) Proceed to the Option Registration Page by clicking on the 'Option Registration' Link.
- (iii) Register Options.
- (iv) Save the Options registered
- (v) View and Print the List of Options registered.
- (vi) Log off from the 'Candidate Portal'.

11.5.1 **Accessing the website:** The candidate can access the website, '[www.cee.kerala.gov.in](http://www.cee.kerala.gov.in)' from any computer having internet facility. The platform can be Windows or Linux based and a recent version of Mozilla Firefox is the recommended browser to be used.

11.5.2 **Logging on to the 'Candidate Portal':** In order to log on to the 'Candidate Portal', click the link '**KEAM 2022-Candidate Portal**' given in the startup page of the website, and submit the Application number and Password correctly.

11.5.3 **Accessing the 'Option Registration Page':** In order to access the 'Option Registration Page', click the link '**Option Registration**' given in the Candidate Portal.

Failure to provide the correct password will stop the candidate from proceeding to the Option Registration Page. It is the responsibility of the candidate to keep the password safe and secure. In case assistance is necessary for logging on to and accessing the Option Registration Page, the candidate may contact a Facilitation Centre (FC). If the candidate cannot remember the password, he/she can reset it through the 'Forgot Password' link, given in the Candidate Portal.

Application number is candidate specific and hence is usable for the concerned candidate only. Disclosure of the Password to others who may misuse them can result in tampering of the options made by the candidate. The CEE/Government will not be responsible for any such eventuality.

11.5.4 **Courses and Colleges available for registering options:** A list of Course-College combinations available for allotments through the CAP will be displayed on the Option Registration page of the candidate based on the stream(s) the candidate is eligible for. For example, a candidate included only in the Engineering stream will see the

Engineering courses together with the corresponding two-letter codes (Eg:- AE - Applied Electronics and Instrumentation, EC - Electronics and Communication Engineering etc.). Similarly, a candidate in the Medical Stream will see the Medical courses together with the corresponding two-letter codes (Eg:- MM-MBBS, MD-BDS, BA-BAMS etc.). A candidate eligible for both Engineering and Medical streams will see both Engineering and Medical courses. All the Colleges under the stream(s) applicable to the candidate will be shown with their respective three-letter codes (Eg:- TVE- College of Engineering, Thiruvananthapuram, TVM-Government Medical College, Thiruvananthapuram etc.).

**11.5.5 Procedure for registering options in his/her Option Registration Page:** By entering the option number for a course-college combination the candidate can fix his/her preference numbers for the course-college combinations displayed in the Option Registration Page. Here all the eligible options of the candidate will be displayed course-wise and the candidate is expected to enter his/her preference number for a particular combination.

**11.5.6 Registering of the Options and saving/revising the Options registered:**

All eligible options of the candidate will be displayed on the Option Registration Page. The candidate may follow the directions given therein to register the options. The data entered may be saved regularly by clicking the 'Save' button, so that the data already entered is not lost due to unexpected reasons. The candidate should enter only those options in which he/she is interested. Candidates should also note that he/she will be considered for allotment only to those courses and colleges opted by him/her. So, a candidate who has not opted for a course-college combination will not be considered for allotment for that combination. Existing options, registered by the candidate which is available in the Option Registration Page, can be cancelled by clicking on the corresponding 'Delete' button. Changes (including deletions) made in the option list must be saved (by clicking on the SAVE button) before leaving the option registration page. All the valid options registered by the candidate will be processed. If a candidate gets allotted to a particular seat, based on his/her option, he/she is bound to accept it, failing which, he/she will lose that allotment as well as all the existing options in the stream to which the allotment belongs. The options once lost will not be available in the subsequent phases.

**11.5.7 Viewing and Printing of the Option List based on the options registered:** Once the candidate completes the option entry, he/she can view his/her options by clicking on the link provided. An option list will be generated and the candidate can take a printout of the same and keep it for future reference. If the candidate wants to change his/her options already registered, he/she may revise the options as desired and ensure that the option list has come as per his/her preferences.

**11.5.8 Logging off from the Option Registration Page:** Once the candidate is satisfied with the options registered, he/she may 'Log off' the system by clicking on 'logout' link. The



process of 'Registration of Options' is complete upto the last saved option list when the candidate logs off. **This action is compulsory for preventing the misuse of his/her Option Registration Page by strangers.**

- 11.5.9 **Rearranging option priority:** A candidate may change his/her option priority any number of times within the time schedule permitted. The priority of options registered and saved at the time of closing of the facility for registering options alone will be considered for processing. No candidate will be allowed to register options afresh to any stream at any stage after the stipulated time as notified by the CEE. The option list once finalized cannot be augmented after the stipulated time for registering options. But the modification of the option list will be allowed only for cancellation/deletion and for re-arrangement of priority of options at the time specified in the notification by the CEE.
- 11.5.10 **Trial Allotments:** The CEE will conduct Trial Allotment before the closure of the time fixed for registering options during the 1<sup>st</sup> Phase of allotment to give an idea about the chances of getting allotment to a course and college based on options and rank of the candidate. **The trial Allotment does not guarantee that the candidate will get allotment in a college or course.**

## 11.6 Processing of Options and Allotment:

- 11.6.1 **Allotment Schedule:** After the period earmarked for registering options, they will be processed and the allotment for all courses will be published on the website, 'www.cee.kerala.gov.in', on the date notified by the CEE. The allotment memo, the printout of which can be taken from the website, will show the college to which the candidate is allotted and the fee to be remitted for the course allotted. Necessary notifications in this regard will be issued by the CEE.
- 11.6.2 **Remittance of Fee:** The fee prescribed in the Allotment Memo will have to be remitted by the candidate to the CEE by way of Online Payment or by making remittance at the designated Post Offices in Kerala to be notified by the CEE. After the candidate remits the fee in the first allotment, a fee receipt will be issued by the Post Office/can be printed from the Online Payment page, as token of remittance of fee. **Those candidates who do not remit the fee on or before the date prescribed for the same will lose their allotment as well as all the existing options in the stream to which the allotment belongs. Similarly, if candidates who are instructed to join a course based on allotment do not remit the fee and join the college / course, they will lose their allotment as well as all the existing options in the stream to which the allotment belongs. The options once lost will not be available in the subsequent phases.** The second allotment will be published on the date specified. Candidates who have not received any allotment in the first allotment and who have received an allotment in the second allotment will have to remit the prescribed fee for the course allotted. If a candidate has a different allotment than the one received in the first allotment, the fee for which is higher than that remitted as per the first allotment, he/she will have to remit the difference in fee. The amount to be

remitted in this manner will be shown in the allotment memo of the candidate. If the fee for the course allotted in the second allotment is less than or same as the fee remitted as per the first allotment, no further remittance is to be made by the candidate. The same process will be repeated in the subsequent allotments.

11.6.3 **Admission for all courses:** Candidates allotted to courses, and who remit the fee as prescribed, should take admission in the college allotted as per the schedule prescribed by the CEE. Candidates who do not take admission will lose their allotment as well as all the existing options in the stream to which the allotment belongs. The options once lost will not be available in the subsequent phases. The candidates are liable to pay admission fee as prescribed by the University concerned at the time of admission. If a candidate who got admission in any course, in any allotment of any phase under CAP conducted by the CEE, discontinues the course by taking TC to join another college or course which is not the part of CAP or for any other reasons not related to CAP will lose their allotment as well as all the existing options in the stream to which the allotment belongs. The options once lost will not be available in the subsequent phases.

11.6.4 **Online Option confirmation for participating in subsequent phases of allotment:** Candidates who are having valid options and who are willing to participate in the second allotment/subsequent allotment have to log in to his/her Option Registration Page and confirm their options by clicking the ‘**Confirm**’ button available in his/her Option Registration Page. Candidates can delete their unwanted options or alter the priority of existing options only after the online option confirmation.

Online Option confirmation is mandatory before each phase of allotment for participating in that particular phase of allotment. The facility for Online Option confirmation will be made available in the website before each phase of allotment. A candidate who does not confirm the higher order options by clicking the ‘Confirm’ button available in his/her Option Registration Page, his/her higher order options belonging to the course(s) included in that phase will not be available in subsequent phases also. However, his/her existing allotment shall be retained, subject to the conditions of Clauses 11.6.2 and 11.6.3.

- (i) After each allotment, the options below the ‘allotted one’ of the candidate will automatically be removed from the option list of the candidate. For example, if a candidate had registered 45 options in all, and if he/she is allotted his/her 34<sup>th</sup> option, all options from 35 to 45 will be removed from the option list. Since the 34<sup>th</sup> option is the allotted one, it will not be seen in the option list. Options from 1 to 33 only will remain valid and will be considered for future allotments.
- (ii) If a candidate is satisfied with an allotment and does not want to be considered against his/her remaining options, he/she will have the facility to cancel all the remaining options. He/she may cancel options in a particular stream alone. He/she may also

cancel specific options among the remaining options as per his/her desire. The candidate will also have the facility to alter the priority of the remaining options. But the candidate will not be permitted to register any fresh options to the existing ones.

- (iii) The facility for confirmation and cancellation/ deletion/re-arrangement will be available for a specified period of time as notified, after which the facility will be withdrawn. A candidate retaining all or any of the options after each allotment is **bound to accept the next allotment, if any**, given to him/her. If the candidate fails to accept the allotment, he/she will lose all the allotments/ admission and will lose the existing options in the stream to which the latest allotment belongs.
  - (iv) Forfeiture of the claims in CAP: The claims in Centralised Allotment Process conducted by the CEE will be cancelled under the following reasons.
    - (a) Non payment of tuition fee as specified in the allotment memo.
    - (b) Non joining of the course/college within the stipulated time as specified by the CEE.
    - (c) Discontinued with TC to join courses other than the courses allotted by the CEE or for any other reason.
- 11.6.5 **Further Allotments:** Details regarding further allotments will be notified by the Commissioner for Entrance Examinations.
- 11.6.6 **Last Rank Details:** The last rank details of the allotment will be published after each allotment and will be made available on the website. **The last rank given will be the rank of the candidate and not the position in the category list.**
- 11.6.7 **General Rules related to registering of Options:**
- (i) Candidate can register all the available options if he/she desires so. However, it is not compulsory that the candidates should exercise all the options.
  - (ii) A candidate will not be allotted a seat in a course of a college if he/ she has not opted the course-college combination during option registration process of CAP-2022.
  - (iii) A candidate is bound to accept an allotment as per the priority registered in the Option list and he/she has to surrender the seat already occupied by him/her, if he/she is allotted based on options furnished against arising/future vacancy. Request to retain the existing admission after an allotment is made, based on the option registered, will not be considered under any circumstances.
  - (iv) Failure to report for admission in the allotted institution, after remitting the required fee within the stipulated time will result in the forfeiture of his/her allotment to that course and cancellation of all the existing options in the stream to which that allotment belongs.
  - (vi) For each phase of CAP 2022 subsequent to the initial phase, confirmation of the higher order options by logging in to the Option Registration Page and clicking the ‘**confirm**’ button is mandatory to participate in that phase of allotment even if no cancellation/re-

arrangement of options is desired. Non-confirmation of higher order options for a particular phase of CAP will lead to automatic deletion of higher order options belonging to the course(s) included in that phase, making them unavailable for the subsequent phases also.

#### 11.6.8 Allotments as per Guidelines:

Allotment to Engineering, Architecture, B.Pharm, MBBS/BDS, BAMS, BHMS, BSMS, BUMS courses will be regulated in conformity with the guidelines of the Central councils concerned (NMC, DCI, AICTE, Central AYUSH, PCI and CoA).

11.6.9 **Mop-Up Counseling** :Commissioner for Entrance Examinations is authorized to prepare and publish detailed guidelines and conditions of the Mop-up counseling and the subsequent stray vacancy filling phases, depending on the mode of the Mop-up phase (whether online or offline). In case, the mop-up phase is to be conducted offline, there can be strict constraints on the kinds of moves from one course to another course or from one college to another college because of the time constraints on completing the allotment process. The guidelines will be drafted so as to conform to the corresponding guidelines of the central councils concerned (NMC/MCC, Central AYUSH, AICTE, PCI and CoA) as far as possible.

#### 11.7 Post Allotment Activities:

11.7.1 **Reporting at the College:** Candidates who get allotment will have to report before the Principal/Head of the Institution concerned for admission on the dates notified with the following documents:

- (a) Certificate to prove date of birth.
- (b) Transfer Certificate from the Institution last attended and Conduct Certificate.
- (c) Original mark list of the qualifying examination (Higher Secondary or equivalent) and the Pass certificate of the qualifying examination (if issued).
- (d) Eligibility certificate from any University\* in Kerala, in the case of candidates who have passed a qualifying examination other than Higher Secondary Examination/ Vocational Higher Secondary Examination conducted by Government of Kerala or the examination conducted by CBSE and CISCE.

\* *Eligibility certificate from Kerala Univeristy of Health Sciences in the case of candidates who have passed a qualifying examination other than Kerala HSE/VHSE/CBSE/CISCE for admission in KUHS affiliated colleges.*

- (e) Migration Certificate, if applicable.
- (f) Physical Fitness Certificate in the relevant format given in Annexure XVII (a) or XVII (b) of the Prospectus 2022.
- (g) Receipt of fee remitted.
- (h) Data sheet of KEAM 2022.
- (i) Admit card of NEET-UG-2022(if applicable)
- (j) Allotment Memo issued by the CEE.

- (k) Any other documents required in the allotment Memo/Notification.
- (l) Originals of all the documents and certificates uploaded with the online application.

**Note:** Fee/balance fee of the course should be paid at the time of admission to the college itself.

**The candidate is specifically instructed not to share his/her Password with the institutions concerned.**

**11.7.2 Verification of Documents:** The Principal/Head of the College or Institution shall be personally responsible for verification and satisfaction of the correctness of the documents/Certificates produced by the candidate at the time of seeking admission in the college/institution. The University concerned shall also verify the records produced by the candidate who got admission in the college/institution by deputing special teams and submit a report to Government within 10 days from the last date fixed for final allotment of seats.

**11.7.3 Failure to pay the tuition fee/report for Admission:** Candidates who do not pay the tuition fee or do not take admission on the prescribed date will lose their allotment as well as all the existing options in the stream to which that allotment belongs.

**11.7.4 Cancellation of Higher Options after joining a College:** Candidates who join the college on the dates specified can cancel their remaining options fully or partially or change the priority of their remaining options before the dates prescribed and as specified in clause 11.6.4. A candidate interested in subsequent allotment must login to his/her Option Registration Page and click the ‘confirm’ button available therein and can delete their unwanted options or re-arrange the priority of existing options.

**11.8 Seat allotment protocol in Government/Aided/KAU/KVASU/KUFOS Colleges:**

**11.8.1 Admission & Allotment:** A distinction will be made between ‘Admission’ to a course and seat ‘Allotment’ to a college. Admissions are offered through allotment of seats under CAP. Allotments will be first offered under State Merit (SM) even to candidates having eligible reservation benefits as per mandatory reservation so long as vacancies are available under the same, statewide. Only after all the ‘State Merit’ vacancies are exhausted across the State, seats will be offered under the candidate’s eligible reservation quotas under mandatory reservation. (Refer Clause 5)

**11.8.2 State-wide Principle of Allotment in Government/Aided/KAU/KVASU/KUFOS Colleges:**

Allotment of seats in Government/Aided/KAU/KVASU/KUFOS Colleges is governed by a ‘state-wide’ principle of selection approved by the Government of Kerala in G.O.(MS) No.122/98/H.Edn. dated 07.10.1998. According to the G.O., ‘Candidates of the reserved category who will otherwise come in the open merit list will be allotted to the college of his choice provided he would have been eligible for allotment to that

college if he was treated as candidate coming under reservation quota. While a reserved category candidate entitled to admission on the basis of his merit will have the option of taking admission to the colleges where a specified number of seats have been kept reserved for reserved category but while computing the percentage of reservation he will be deemed to have been admitted as an open category candidate and not as a reserved category candidate'. As per the above principle, all seats available for allotment by CEE in Government/Aided/KAU/KVASU/KUFOS Colleges for a particular course (Eg:- BAMS under Medical stream or Electronics & Communication under Engineering stream) available in all the Government and Aided colleges put together will be computed state-wide and the total seats so obtained for each course in these Colleges together, will be distributed statewide for the different categories by applying the mandatory reservation principle as mentioned in Clause 4.1.5. While following the above principle of allotment, the institution-wise break-up of seats that is earmarked under each category as per the mandatory reservation principle will be changed in certain colleges.

**11.8.3 Allotment in Government/Aided/KAU/KVASU/KUFOS Colleges to Candidates with multiple Claims under Mandatory Quota:** All candidates included in the Rank Lists are eligible for allotment under State Merit (SM). Candidates might be entitled for other reservation quotas also under Mandatory Reservation. For example, a candidate may have the benefit of SEBC reservation (EZ/MU/BH/LA/DV/VK/KN/BX/KU) or Scheduled Caste (SC) or Scheduled Tribe (ST)/EWS claim. The seats will be offered on the hierarchy of quotas.

The hierarchy in order is as follows:

- (i) State Merit (SM) - All candidates included in the Rank Lists are eligible for allotment under State Merit.
- (ii) A candidate without SEBC/SC/ST/EWS reservation benefit will be considered only against the 'State Merit' seats wherever available at the time of allotment. Such candidates will be allotted a seat as per the availability of seats.

**11.8.4 Allotments under Special Reservations:** Candidates may be eligible for Special Reservations and/or reservation benefits under 'Persons with Disabilities'. Such allotment will be only to the colleges where the seats have been identified. Allotment under these categories will not be governed by the provisions of the GO referred to in clause 11.8.2. The allotment of seats under Special reservation will be taken up along with the General Allotment. However such candidates will also be considered for allotments as per the Clauses 11.8.2 and 11.8.3, if they are eligible for SEBC/SC/ST/EWS reservation benefits.

**11.9 Seat allotment protocol in Self-financing Colleges:** Allotment of seats in Self-financing colleges will be college/institution wise. Details will be notified separately.

11.10 In case, candidates are directed to appear for a personal counseling at any stage of allotment process and a candidate is not able to attend the allotment process on genuine grounds, the parent/guardian or any authorized person can act as a proxy at the risk of the candidate, on production of authorization letter in the form given in **Annexure XIX**. Authorization letter once received will be considered valid for the entire allotment process, unless the candidate revokes it in writing.

## **12. FEES**

12.1 Fees for the various courses in Govt./Aided Colleges will be as fixed by the Government, from time to time. Fees for the various courses in Self-financing Institutions will be notified separately. The details of fee structure for various courses will be published before the commencement of the CAP 2022. The list of Private Self Financing Institutions which offer additional fee concessions will be published in the official website of the Commissioner for Entrance Examinations, [www.cee.kerala.gov.in](http://www.cee.kerala.gov.in) before the commencement of CAP 2022.

12.1.1 Candidates belonging to SC/ST communities allotted against merit seats or against the seats reserved for them are exempted from payment of fees. Candidates belonging to OEC admitted against merit seats or against the un-availed seats of SC/ST are exempted from payment of fee (G.O.(MS) No.14/2005/SCSTDD dated 5.4.2005 & G.O.(Ms) No.36/07/SCSTDD dated 03.07.2007). Candidates belonging to OEC admitted to Government seats through SEBC reservation are also exempted from payment of fee (G.O.(Ms) No. 50/2006/SCSTDD dated 22.09.2006).

(a) **Claim for fee concession to OEC candidates:** Candidates belonging to Other Eligible Communities are exempted from payment of fee at the time of allotment to professional Degree Courses under Government/Community quota as per G.O. (MS) No. 36/07/SCSTDD dated 03.07.2007. Those OEC candidates who have submitted the Non-Creamy Layer Certificate for availing the applicable reservation will be granted the fee concession based on the Non-Creamy Layer Certificate. But those OEC candidates who do not come under Non-Creamy Layer Category should upload the Community Certificate obtained from the village officer to the online application for availing the fee concession. If the community is correctly recorded in SSLC/Educational Certificate of the candidate it can be considered instead of the Community Certificate issued by the Village Officer.

(b) **Claim for fee concession to the candidates belonging to communities listed in Annexure X (a):** Candidates belonging to the communities listed in Annexure X (a) whose annual family income is up to Rs.6 lakhs are exempted from payment of fee at the time of allotment to Professional Degree Courses under Government/Community Quota as per G.O.(MS) No. 10/2014/BCDD dated: 23.05.2014. They should upload Community / Non Creamy layer Certificate and Income Certificates from the Village Officer in the prescribed format to the online application. (See Annexure XXVII for proforma). If the community is correctly recorded in SSLC/Educational Certificate of

the candidate it can be considered instead of the Community Certificate issued by the Village Officer.

12.1.2 Candidates who are children of Inter-Caste married couple of which one is SC/ST, will be eligible for educational and monetary benefits admissible to SC/ST as per GO (MS) No.25/2005/SCSTDD dated 20.6.2005 if they upload the 'Inter-Caste Marriage Certificate' issued by Tahsildar to the online application. (See Annexure XV for proforma)

12.1.3 **Claim for fee concession to the Children of Fishermen (FM):** Candidates who are children of Registered Fishermen allotted against Merit seats or against the seats reserved for them are exempted from payment of fees to Professional Degree Courses as per G.O.(Ms) No. 47/14/FPD dated: 09.06.2014, if they upload a Certificate in the prescribed format given in Annexure XXXIV from Fisheries Officer concerned of Kerala Fishermen Welfare Fund Board to the online application

12.1.4 **Claim for fee concession to the inmates of Sri Chitra Home, Nirbhaya Home, Juvenile Home:** Candidates who are inmates of Sri Chitra Home, Nirbhaya Home, Juvenile Homes and other institutions run by Government allotted against Merit seats are exempted from payment of fees to Professional Degree Courses as per G.O.(Ms) No. 130/90/H.Edn dated: 31.05.1990. A certificate in this regard from the authority concerned is to be uploaded to the online application for availing the fee concession.

## 12.2 **Payment of Fees:**

12.2.1 The fee for a course allotted to the candidate will have to be paid within the stipulated time by way of Online Payment or through payment at specified Post Offices in Kerala. If a candidate moves to another course in the same stream, the fee for which is higher than the fees applicable for the course allotted earlier, the balance fee will have to be remitted. Candidates getting fresh allotment also will have to remit the fees applicable. The fee so collected from the candidates will be transferred to the college where the candidate stands admitted at the closing of admissions for the year.

### 12.2.2 **Refund of fees:**

(a) **For courses regulated by the AICTE (Engineering and Pharmacy):-** Eligibility for fee refund shall be in accordance with the relevant clauses of the AICTE Approval Process Handbook dealing with refund cases. The existing guidelines in this regard are:

(i) In the event of a student withdrawing before the start of the class, the entire fee collected from the student, after a deduction of the processing fee of not more than ₹1000/- (Rupees One Thousand only) shall be refunded by the Institution. It would not be permissible for Institutions to retain the School/ Institution Leaving Certificates in original.

(ii) In case, if a student leaves after the start of the class, and if the vacated seat is consequently filled by another student by the last date of admission, the Institution must refund the fee collected after a deduction of the processing fee of not more than ₹1000/-



(Rupees One Thousand only) and proportionate deductions of monthly fees and hostel rent, where applicable. In case the vacated seat is not filled, the Institution should refund the Security Deposit, if any, collected and return the original documents.

(iii) The Institution should not demand fee for the subsequent years from the students cancelling their admission at any point of time. Fee refund along with the return of Certificates should be completed within 7 days.

(b) **For all courses except the courses regulated by the AICTE:-**Candidates who cancel their admission by obtaining Transfer Certificate before the dates announced by the CEE for the same are eligible for refund of fees.

**Note:** In the case of fee, if any, to be refunded by the CEE, the refund process will be initiated only after the closing date of admission of all the courses under KEAM-2022. No interest will be paid to the Candidates.

#### 12.2.3 No refund of fees:

a) **For courses regulated by the AICTE (Engineering and Pharmacy):-**

AICTE has issued guidelines regarding the conditions under which a candidate who cancels his/her admission is eligible for refund of fees. Please refer clause 12.2.2(a) of this prospectus.

b) **For all courses except the courses regulated by the AICTE:-**

(i) No refund of fees will be made to candidates who apply for Transfer Certificate/ Cancellation of admission under any circumstances, after the last allotment notified by the CEE. They will have to pay Liquidated damages as stipulated in Clause 12.2.4.

(ii) Candidates who do not take admission in the last phase of allotment in the respective courses will not be eligible for refund of fees. They will have to pay Liquidated damages as stipulated in Clause 12.2.4.

#### 12.2.4 Liquidated damages:

(a) **Levying amount towards liquidated damages from candidates discontinuing their studies:**

(i) **For courses regulated by the AICTE (Engineering and Pharmacy):-** AICTE has issued guidelines regarding cancellation of admission at various stages. Please refer clause 12.2.2(a) of this prospectus.

(ii) **For all courses except the courses regulated by the AICTE:-**

#### 1. **For MBBS/BDS course:-**

If any candidate admitted against Government Seats in the Government/Self Financing Medical & Dental Colleges allotted by the CEE for MBBS/BDS courses discontinues after the last allotment notified by the CEE in the same academic year, to join other Courses/Colleges or for other purposes, he/she is liable to pay liquidated damages of Rs.10,00,000/- (Rupees Ten Lakhs only) for MBBS course and

Rs.5,00,000/- (Rupees five lakh only) for BDS course, irrespective of annual family income/ nativity/ reservation status and also liable to be debarred from appearing for the Entrance Examinations and/or allotments conducted by the CEE for a period not exceeding two years. In case of failure to remit the penalty, the same is liable to be recovered under the Revenue Recovery Act.

The candidates should execute a bond in the prescribed format shown in the Annexure XXV regarding the payment of Liquidated damages.

**2. For the remaining courses :-**

If any candidate admitted to courses in Government/Aided/Government Cost-Sharing /Private Self Financing colleges, discontinues the studies after the last allotment notified by the CEE in the same academic year, to join other Courses /Colleges or for other purposes, he/she is liable to pay liquidated damages of Rs.75,000/- (Rupees seventy five thousand only). In all such cases the Transfer Certificate will be issued only after remitting the liquidated damages to the admitting authority concerned. Candidates belonging to SC/ST/OEC categories, candidates belonging to 'Keralite' category, as per Clause 6.1 (i), whose annual family income is below Rs.75,000/- and who have uploaded Income Certificate to the online application for admission to Professional Degree Courses 2022, candidates who are transferred from one institution to another as per proceedings of the University concerned and the students admitted in Government/Management seats in Professional Colleges who discontinue their studies to join at any stage of the Course in National Defence Academy/ Naval Academy/ Defence Institutions are exempted from this condition and exempted from payment of liquidated damages.

The candidates should execute a bond in the prescribed format shown in the Annexure XXV regarding the payment of Liquidated damages.

**(b) On discontinuance of a course after the first academic year, liquidated damages shall be collected in the following manner:**

- (i) **For courses regulated by the AICTE (Engineering and Pharmacy):-** AICTE has issued guidelines regarding cancellation of admission at various stages. Please refer clause 12.2.2(a) of this prospectus.
- (ii) **For all courses except the courses regulated by the AICTE:-** Liquidated damages shall be levied as in Clause 12.2.4 (a)(ii)1 & 2 above or fees for remaining years, whichever is higher, irrespective of annual family income/nativity/ reservation status.

**(c) Penalty for Filing/Retaining unnecessary options:**

- (i) **For courses regulated by the AICTE (Engineering and Pharmacy):-**  
Candidates who file/retain unnecessary options, but do not take admission on allotment to the Course/College during the final phase of allotment to a course as notified by the CEE, will lose the fee, if any, already paid to the CEE, if the

concerned allotment is conducted after the start of classes and the resulting vacant seats remain unfilled.

- (ii) **For all courses except the courses regulated by the AICTE:-** Candidates who file/retain unnecessary options, but do not take admission on allotment to the Course/College during the final phase of allotment to a course as notified by the CEE, resulting in Government seats and Management seats allotted by the CEE to lapse, will be penalized. They will be liable to pay penalty of Rs.10,00,000/- (Rupees Ten Lakhs Only) for MBBS course, Rs. 5,00,000/- (Rupees five lakh only) for BDS course and Rs.50,000/-(Rupees Fifty Thousand Only) for all other courses irrespective of annual family income/nativity/reservation status. Their candidature is also liable to be cancelled and also will be debarred from appearing the Entrance Examinations and/or allotments conducted by the CEE for a period not exceeding two years. In case of failure to remit the penalty, the same is liable to be recovered under the Revenue Recovery Act.

12.2.5 **Refund of Excess amount collected as fee:** The fees collected from candidates will be transferred to the college where the candidate stands admitted on closing of admissions. In case the candidate has moved to a course, the fee for which is lesser than the amount remitted by him/her at the time of the earlier allotment, the excess fee collected will be refunded to the candidate after closing of admissions. The candidates need not submit any individual request in this regard. No interest will be paid to the candidate on the balance amount due to him/her.

### 13. COURSES, INSTITUTIONS - SPECIAL FEATURES

#### 13.1 Medical Courses under the DME:

- (a) The selected candidate should report before the Principal concerned on the date and time as directed by the CEE. No extension of time for joining the course will be granted under any circumstances. Failure to appear before the Principal concerned for admission on the date and time fixed will forfeit his/her selection to the course.
- (b) All students getting selected should get themselves vaccinated against Hepatitis, MMR and Chicken pox, before admission. A certificate to this effect will have to be produced at the time of admission.
- (c) Students who successfully complete the MBBS course from Medical Colleges in the State, on completion of the MBBS Course, are liable to serve in rural areas. The provisions relating to this stipulation will be as given in appropriate Government orders issued from time to time.

#### 13.2 Ayurvedacharya – BAMS, Siddha- BSMS and Unani- BUMS Courses:

- (a) Degree will be awarded only on production of certificate of having successfully completed the prescribed one year internship.
- (b) Medium of instruction will be English.

13.3 **Homoeopathy- BHMS Course:**

The degree will be awarded only after successful completion of one year internship as prescribed by the National Council for Homoeopathy.

13.4 Other conditions for the courses under the Kerala Agricultural University/Kerala Veterinary & Animal Sciences University/Kerala University of Fisheries & Ocean Studies:

- (a) **Discontinuance and attendance:** The students will not be allowed to discontinue the course of studies temporarily during the first two semesters. If a student admitted to the first year Under Graduate course does not register for the courses of first semester of that year or having registered, secures less than 80% attendance in 3 or more courses, his/her name shall be removed from the roll.
- (b) The medium of instruction for the above Degree courses will be English.
- (c) All the above courses involve practical fieldwork requiring considerable physical exertion. The candidates who would not be able to do such physical work need not apply.
- (d) The following minimum physical standards are prescribed for BSc. (Hons.) Forestry course.

Gender	Height (cm)	Chest girth (cm)	
		Normal	Expanded
Male	163	79	84
Female	150	74	79

- (e) Candidates selected and sponsored by ICAR and children of persons of Kerala origin settled in Andaman Nicobar Island and Lakshadweep need not produce the nativity certificate for admission to the respective seats reserved for them.
- (f) In the case of in-service candidates, as mentioned in Clause 5, certificate showing the period of service from the head of office in which they are working should be produced.
- (g) Certificates regarding the physical standards/fitness prescribed may be obtained from a Medical Officer in service not below the rank of an Assistant Surgeon in the format as given in **Annexure XVII (a)/XVII (b)** as applicable.
- (h) The physical standards in respect of candidates who have been allotted to BSc.(Hons.) Forestry course will be finally checked by the Kerala Agricultural University before admitting them to the above course.

13.5 **Transfer to other institutions:** Transfer of candidates who are admitted to courses under Kerala University of Health Sciences to other institutions within the University during the course of study and internship will be in accordance with the regulations of Kerala University of Health Sciences.

### 13.6 **Engineering/Architecture Courses:**

Those candidates who have been allotted to various Engineering/ Architecture courses in the State should produce a Physical Fitness Certificate in the Proforma given in **Annexure XVII (b)** at the time of admission.

Candidates allotted to Engineering/Architecture/B.Pharm Courses will have to get vaccinated against Hepatitis-B, before they take admission in the allotted college, as per AICTE guidelines.

**Note: Tuition Fee Waiver Scheme** will be implemented as per the norms fixed by the AICTE. Son/Daughters of parents whose annual income from all sources does not exceed Rs.8,00,000/- (Rupees Eight Lakhs). The Waiver is limited to the tuition fee and all other fee except Tuition Fee shall have to be paid by the beneficiary. Candidates admitted under Fee Waiver Scheme will not be allowed to change college/course. The implementation of the scheme for Engineering course will be subject to the orders issued by Government of Kerala from time to time.

### 14. **OTHER ITEMS**

14.1 The Commissioner for Entrance Examinations will not entertain any request for change of the date of Entrance Examinations or Centralised Allotment Process or enquiries with regard to the date of declaration of the results.

14.2 All disputes pertaining to the examination, selection or admission shall fall within the jurisdiction of the Hon'ble High Court of Kerala.

14.3 Any other items not specifically covered in this prospectus will be decided by the CEE and his decision shall be final.

#### 14.4 **Preventive measures against ragging:**

According to the Kerala Prohibition of Ragging Act, 1998, 'ragging' means doing of any act by disorderly conduct to a student of an educational institution, which causes or is likely to cause physical or psychological harm or raising apprehension or shame or embarrassment to that student and includes teasing or abusing or playing practical jokes or causing hurt to such students or asking a student to do any act or to perform something which such student will not in the ordinary course be willing to do.

All Institutions will have to abide by the directives of the Honourable Supreme Court of India, Dated May 16, 2007 in SLP No.(s) 24295 of 2006 University of Kerala Vs Council, Principals', Colleges, Kerala & Ors [with SLP (C) No.24296-99/2004 & W.P.(Crl) No.173/2006 & SLP (C) No.14356/2005] and the recommendations approved by the Honourable Supreme Court of India on effective prevention of ragging in educational institutions.

In case, the applicant for admission is found to have indulged in ragging in the past or if it is noticed later that he/she has indulged in ragging, admission may be refused or he/she shall be expelled from the educational institution.

It shall be the collective responsibility of the authority of the institution to see to it that effective steps for preventing ragging are taken. Anti-ragging committees and anti-

ragging squads will have to be formed to take effective measures against ragging and they should adhere to the stipulations and effectively monitor and comply with the directives.

Each of the students of the institution and his/her parents, or guardian are required to submit a combined undertaking at the time of registration/admission in prescribed format available in **Annexure - XXII** which is mandatory for registration/admission.

Thiruvananthapuram  
Date:25.03.2022

Sd/-  
**Commissioner for Entrance Examinations**

**ANNEXURE - I**  
**SYLLABUS FOR THE ENTRANCE EXAMINATIONS, 2022**  
(See Clause 9.5.1)

**MATHEMATICS**

**UNIT I: ALGEBRA**

**Sets, Relations and Functions**

Sets and their representations: Finite and Infinite sets; Empty set; Equal sets; Subsets; Power set; Universal set; Venn Diagrams; Complement of a set; Operations on Sets (Union, Intersection and Difference of Set); Applications of sets: Ordered Pairs, Cartesian Product of Two sets; Relations, reflexive, symmetric, transitive and equivalence relations. Domain, Co-domain and Range: Functions: into, onto, one - one into, one-one onto Functions; Constant Function; Identity Function; composition of Functions; Invertible Functions; Binary Operations.

**Complex Numbers**

Complex Numbers in the form  $a + ib$ ; Real and Imaginary Parts of a complex Number; Complex Conjugate, Argand Diagram, Representation of Complex Number as a point in the plane; Modulus and Argument of a Complex Number; Algebra of Complex Numbers; Triangle Inequality;  $|z_1 + z_2| \leq |z_1| + |z_2|$ ;  $|z_1 \cdot z_2| = |z_1| |z_2|$ ; Polar Representation of a Complex Number and square root of a complex number. Solution of a Quadratic Equation in the Complex Number System.

**Sequences and Series**

Sequence and Examples of Finite and Infinite Sequences; Arithmetic Progression (A.P): First Term, Common Difference,  $n^{\text{th}}$  Term and sum of  $n$  terms of an A.P.; Arithmetic Mean (A.M); Insertion of Arithmetic Means between any Two given Numbers; Geometric Progression (G.P): first Term, Common Ratio and  $n^{\text{th}}$  term, Sum to  $n$  Terms, infinite GP and its sum. Geometric Mean (G.M); Insertion of Geometric Means, Relation between AM and GM. between any two given numbers. Formula for finding the sum of first  $n$  natural numbers, sum of the squares of first  $n$  natural numbers and sum of the cubes of first  $n$  natural numbers.

**Permutations, Combinations, Binomial Theorem and Mathematical Induction**

Fundamental Principle of Counting; The Factorial Notation; Permutation as an Arrangement; Meaning of  $P(n, r)$ ; Combination: Meaning of  $C(n, r)$ ; Applications of Permutations and Combinations. Statement of Binomial Theorem; Proof of Binomial Theorem for positive integral Exponent using Principle of Mathematical Induction and also by combinatorial Method; General and Middle Terms in Binomial Expansions; Properties of Binomial Coefficients; Binomial Theorem for any Index (without proof); Application of Binomial Theorem. The Principle of Mathematical Induction, simple Applications.

**Matrices and Determinants**

Concept of a Matrix; Types of Matrices; Equality of Matrices (only real entries may be considered): Operations of Addition, Scalar Multiplication and Multiplication of Matrices;

Statement of Important Results on operations of Matrices and their Verifications by Numerical Problem only; Determinant of a Square Matrix; Minors and Cofactors; singular and non-singular Matrices; Applications of Determinants in finding the Area of a Triangle. Concept of elementary row and column operations. Transpose, Adjoint and Inverse of a Matrix; Consistency and Inconsistency of a system of Linear Equations; Solving System of Linear Equations in Two or Three variables using Inverse of a Matrix (only up to 3X3 Determinants and Matrices should be considered).

### Linear Inequalities

Solutions of Linear Inequalities in one variable and its Graphical Representation; solution of system of Linear Inequalities in one variable; Graphical solutions of Linear Inequalities in two variables; solution of system of Linear Inequalities in two variables.

### Mathematical Reasoning

Mathematically acceptable statements and their Negation. Connecting words /phrases consolidating the understanding of if and only if condition, implies, and/or, implied by, there exists. Validating the statements involving the connecting words, difference among contradiction, converse and contrapositive.

## UNIT II : TRIGONOMETRY

Trigonometric functions and Inverse Trigonometric functions

Degree measures and Radian measure of positive and negative angles; relation between degree measure and radian measure, definition of trigonometric functions with the help of a unit circle, periodic functions, concept of periodicity of trigonometric functions, value of trigonometric functions of  $x$  for  $x = 0, \pi/6, \pi/4, \pi/3, \pi/2, \pi, 3\pi/2, 2\pi$ ; trigonometric functions of sum and difference of numbers.

$$\sin(x \pm y) = \sin x \cos y \pm \cos x \sin y ; \cos(x \pm y) = \cos x \cos y \mp \sin x \sin y ; \tan(x \pm y) = \frac{\tan x \pm \tan y}{1 \mp \tan x \tan y} ;$$

$$\sin(2\pi \pm x) = \pm \sin x , \cos(2\pi \pm x) = \cos x ; \cos(-x) = \cos x , \sin(-x) = -\sin x ; \cos(\pi/2 \pm x) = \pm \sin x$$

$$\sin(\pi/2 \pm x) = \cos x ; \cos(\pi \pm x) = -\cos x , \sin(\pi \pm x) = \pm \sin x$$

### Trigonometric functions of multiple and submultiples of numbers.

$$\sin 2x = 2 \sin x \cos x ; \sin 3x = 3 \sin x - 4 \sin^3 x ; \cos 2x = \cos^2 x - \sin^2 x = 1 - 2 \sin^2 x = 2 \cos^2 x - 1 ;$$

$$\cos 3x = 4 \cos^3 x - 3 \cos x$$

$$\tan 3x = \frac{3 \tan x - \tan^3 x}{1 - 3 \tan^2 x} ; \sin x + \sin y = 2 \sin\left(\frac{x+y}{2}\right) \cos\left(\frac{x-y}{2}\right) ; \cos x + \cos y = 2 \cos\left(\frac{x+y}{2}\right) \cos\left(\frac{x-y}{2}\right)$$

$$\sin x - \sin y = 2 \cos\left(\frac{x+y}{2}\right) \sin\left(\frac{x-y}{2}\right) ; \cos x - \cos y = -2 \sin\left(\frac{x+y}{2}\right) \sin\left(\frac{x-y}{2}\right)$$



Conditional identities for the angles of a triangle, solution of trigonometric equations of the type  $\sin x = \sin a$ ;  $\cos x = \cos a$ ;  $\tan x = \tan a$  and equations reducible to these forms. Proofs and simple application of sine and cosine formulae. Inverse Trigonometric functions. Range, domain, principal value branch and graphs of inverse trigonometric functions.

(i)  $\sin^{-1}(\sin x) = x$  and other similar formula (ii)  $\sin^{-1}\left(\frac{1}{x}\right) = \operatorname{cosec}^{-1} x$  and other similar formula.

$$\sin^{-1}(-x) = -\sin^{-1}x, \tan^{-1}(-x) = -\tan^{-1}x; \operatorname{cosec}^{-1}(-x) = -\operatorname{cosec}^{-1}x, \cos^{-1}(-x) = \pi - \cos^{-1}(x);$$

$$\sec^{-1}(-x) = \pi - \sec^{-1}(x), \cot^{-1}(-x) = \pi - \cot^{-1}(x)$$

$$\sin^{-1}x + \cos^{-1}x = \pi/2, \tan^{-1}x + \cot^{-1}x = \pi/2; \operatorname{cosec}^{-1}(x) + \sec^{-1}(x) = \pi/2; \tan^{-1}x - \tan^{-1}y = \tan^{-1}\left(\frac{x-y}{1+xy}\right), xy > -1$$

$$\tan^{-1}x + \tan^{-1}y = \tan^{-1}\left(\frac{x+y}{1-xy}\right); xy < 1; 2\tan^{-1}x = \sin^{-1}\left(\frac{2x}{1+x^2}\right) = \cos^{-1}\left(\frac{1-x^2}{1+x^2}\right) = \tan^{-1}\left(\frac{2x}{1-x^2}\right), |x| < 1$$

### Simple problems

#### Graph of the following trigonometric functions;

$y = \sin x$ ;  $y = \cos x$ ;  $y = \tan x$ ;  $y = a \sin x$ ;  $y = a \cos x$ ,  $y = a \sin bx$ ;  $y = a \cos bx$ ;

## UNIT III: GEOMETRY

### Lines and Family of lines

Cartesian system of coordinates in a plane, shifting of origin. Distance formula, Slope of line, parallel and perpendicular lines. Various forms of equations of a line parallel to axes, slope-intercept form, The Slope point form, Intercept form, Normal form, General form, Intersection of lines. Equation of bisectors of angle between two lines, Angles between two lines, condition for concurrency of three lines, Distance of a point from a line, Equations of family of lines through the intersection of two lines.

### Conic sections

Sections of a cone. Circles, standard form of the equation of a circle, its radius and centre. Equations of conic sections [Parabola, Ellipse and Hyperbola] in standard form and simple properties.

### Vectors

Vectors and scalars, Magnitude and Direction of a vector, Types of vectors (Equal vectors, unit vector, Zero vector). Position vector of a point, Localized and free vectors, parallel and collinear vectors, Negative of a vector, components of a vector, Addition of vectors, multiplication of a vector by a scalar, position vector of point dividing a line segment in a given ratio, Application of vectors in geometry. Scalar product of two vectors, projection of a vector on a line, vector product of two vectors.

### **Three-Dimensional Geometry**

Coordinate axes and coordinate planes in three dimensional space, coordinate of a point in space, distance between two points, section formula, direction cosines, and direction ratios of a line joining two points, projection of the join of two points on a given line, Angle between two lines whose direction ratios are given, Cartesian and vector equation of a line through (i) a point and parallel to a given vector (ii) through two points, Collinearity of three points, coplanar and skew lines, Shortest distance between two lines, Condition for the intersection of two lines, Cartesian and vector equation of a plane (i) When the normal vector and the distance of the plane from the origin is given (ii) passing through a point and perpendicular to a given vector (iii) Passing through a point and parallel to two given lines through the intersection of two other planes (iv) containing two lines (v) passing through three points, Angle between (i) two lines (ii) two planes (iii) a line and a plane, Condition of coplanarity of two lines in vector and Cartesian form, length of perpendicular of a point from a plane by both vector and Cartesian methods.

### **Unit IV: STATISTICS**

#### **Statistics and probability**

Mean deviation, variance, standard deviation for grouped and ungrouped data. Analysis of frequency distributions with equal means but different variances. Random experiments and sample space, Events as subset of a sample space, occurrence of an event, sure and impossible events, Exhaustive events, Algebra of events, Meaning of equality likely outcomes, mutually exclusive events. Probability of an event; Theorems on probability; Addition rule, Multiplication rule, Independent experiments and events. Finding  $P(A \text{ or } B)$ ,  $P(A \text{ and } B)$ , Bayes' theorem, random variables, Probability distribution of a random variable and its mean and variance. Repeated independent (Bernoulli) trials and Binomial distribution.

### **UNIT V : CALCULUS**

#### **Functions, Limits and continuity**

Concept of a real function; its domain and range; Modulus Function, Greatest integer function: Signum functions; Trigonometric functions and inverse trigonometric functions and their graphs; composite functions, Inverse of a function.

Limit of a function; meaning and related notations; Left and right hand limits; Fundamental

$$\lim_{x \rightarrow a} \frac{x^n - a^n}{x - a} = na^{n-1}, a > 0; \lim_{x \rightarrow 0} \frac{\sin x}{x} = 1; \lim_{x \rightarrow 0} \frac{e^x - 1}{x} = 1$$

theorems on limits without proof

(without

proof);  $\lim_{x \rightarrow 0} \frac{\log(1+x)}{x} = 1$  Continuity of a function at a point, over an open/ closed interval; Sum,

Product and quotient of continuous functions; Continuity of special functions- Polynomial, Trigonometric, exponential, Logarithmic and Inverse trigonometric functions.

### Differentiation

Derivative of a function; its geometrical and physical significance; Relationship between continuity and differentiability; Derivatives of polynomial, basic trigonometric, exponential, logarithmic and inverse trigonometric functions from first principles; derivatives of sum, difference, product and quotient of functions; derivatives of polynomial, trigonometric, exponential, logarithmic, inverse trigonometric and implicit functions; Logarithmic differentiation; derivatives of functions expressed in parametric form; chain rule and differentiation by substitution; Derivatives of Second order.

### Application of Derivatives

Rate of change of quantities; Tangents and Normals; increasing and decreasing functions and sign of the derivatives; maxima and minima; Greatest and least values; Rolle's theorem and Mean value theorem; Approximation by differentials. Simple problems.

### Indefinite Integrals

Integration as inverse of differentiation; properties of integrals; Integrals involving algebraic, trigonometric, exponential and logarithmic functions; Integration by substitution; Integration by parts; Integrals of the type:

$$\int \frac{dx}{x^2 \pm a^2}, \int \frac{dx}{a^2 - x^2}, \int \frac{dx}{\sqrt{x^2 \pm a^2}}, \int \frac{dx}{\sqrt{a^2 - x^2}}, \int \frac{dx}{ax^2 + bx + c},$$

$$\int \frac{px + q}{ax^2 + bx + c} dx, \int \frac{dx}{\sqrt{ax^2 + bx + c}}, \int \frac{px + q}{\sqrt{ax^2 + bx + c}} dx.$$

### Integration of rational functions; Partial fractions and their use in integration; Integrals of the type

$$\int \sqrt{x^2 \pm a^2} dx, \int \sqrt{a^2 - x^2} dx, \int \sqrt{(ax^2 + bx + c)} dx, \int (px + q) \sqrt{(ax^2 + bx + c)} dx,$$

$$\int \frac{dx}{a + b \cos x}, \int \frac{dx}{a - b \sin x}, \int \sin^{-1} x dx, \int \log x dx.$$

### Definite Integrals

Definite integral as limit of a sum; Fundamental theorems of integral calculus without proof; Evaluation of definite integrals by substitution and by using the following properties.

$$\int_a^b f(x) dx = - \int_b^a f(x) dx ; \int_a^b f(x) dx = \int_a^c f(x) dx + \int_c^b f(x) dx$$

$$\int_a^b f(x) dx = \int_a^b f(a + b - x) dx ; \int_0^a f(x) dx = \int_0^a f(a - x) dx$$

$$\int_a^b f(x) dx = \int_a^b f(a + b - x) dx ; \int_0^a f(x) dx = \int_0^a f(a - x) dx$$

$$\int_a^b f(x) dx = \int_a^b f(a+b-x) dx ; \int_0^a f(x) dx = \int_0^a f(a-x) dx$$

$$\int_0^{2a} f(x) dx = \int_0^a f(x) dx + \int_0^a f(2a-x) dx ; = \int_0^{2a} f(x) dx = 2 \int_0^a f(x) dx, \text{ if } f(2a-x) = f(x)$$

$$\int_0^{2a} f(x) dx = 0, \text{ if } f(2a-x) = -f(x)$$

$$\int_{-a}^a f(x) dx = \begin{cases} 2 \int_0^a f(x) dx, & \text{if } f(x) \text{ is even} \\ 0 & \text{if } f(x) \text{ is odd} \end{cases}$$

Application of definite integrals in finding areas bounded by a curve, circle, parabola and ellipse in standard form between two ordinates and x-axis; Area between two curves, line and circle; line and parabola: line and ellipse.

### Differential Equations

Definition; order and degree; general and particular solutions of a differential equation; formation of differential equations whose general solution is given; solution of differential equations by method of Separation of variables; Homogeneous differential equations of first

order and their solutions; Solution of linear differential equations of the type  $\frac{dy}{dx} + P(x)y = Q(x)$  where P (x), Q (x) are functions of x or constants.

### Linear Programming

Introduction, related terminology such as constraints, Objective function, optimisation, different types of linear programming problems, mathematical formulation of Linear Programming Problems, graphical method of solution for problems in two variables, feasible and infeasible regions, feasible and infeasible solutions, optimal feasible solutions ( up to three non-trivial constraints).

## **PHYSICS**

### **UNIT I: PHYSICAL WORLD AND MEASUREMENT**

Physics: Scope and excitement; nature of physical laws; Physics, technology and society.

Need for measurement: Units of measurement; systems of units; SI units, fundamental and derived units. Length, mass and time measurements; accuracy and precision of measuring instruments; errors in measurement; significant figures.

Dimensions of physical quantities, dimensional analysis and its applications.

### **UNIT II: KINEMATICS**

Frame of reference, Motion in a straight line: Position-time graph, speed and velocity. Uniform and non-uniform motion, average speed and instantaneous velocity.

Uniformly accelerated motion, velocity-time and position-time graphs, relations for uniformly accelerated motion (graphical treatment).

Elementary concepts of differentiation and integration for describing motion. Scalar and vector quantities: Position and displacement vectors, general vectors and notation, equality of vectors, multiplication of vectors by a real number; addition and subtraction of vectors. Relative velocity.

Unit vectors. Resolution of a vector in a plane – rectangular components. Scalar and Vector products of Vectors. Motion in a plane. Cases of uniform velocity and uniform acceleration – projectile motion. Uniform circular motion.

### **UNIT III: LAWS OF MOTION**

**Intuitive concept of force. Inertia, Newton's first law of motion; momentum and Newton's second law of motion; impulse; Newton's third law of motion. Law of conservation of linear momentum and its applications.**

Equilibrium of concurrent forces. Static and kinetic friction, laws of friction, rolling friction, lubrication.

Dynamics of uniform circular motion: Centripetal force, examples of circular motion (vehicle on level circular road, vehicle on banked road).

### **UNIT IV: WORK, ENERGY AND POWER**

Work done by a constant force and a variable force; kinetic energy, work-energy theorem, power. Notion of potential energy, potential energy of a spring, conservative forces; conservation of mechanical energy (kinetic and potential energies); non-conservative forces; motion in a vertical circle, elastic and inelastic collisions in one and two dimension

## **UNIT V: MOTION OF SYSTEM OF PARTICLES AND RIGID BODY**

Centre of mass of a two-particle system, momentum conservation and centre of mass motion. Centre of mass of a rigid body; centre of mass of uniform rod, circular ring, disc and sphere. Moment of a force, torque, angular momentum, conservation of angular momentum with some examples. Equilibrium of rigid bodies, rigid body rotation and equation of rotational motion, comparison of linear and rotational motions; moment of inertia, radius of gyration. Values of M.I. for simple geometrical objects (no derivation). Statement of parallel and perpendicular axes theorems and their applications.

## **UNIT VI: GRAVITATION**

Kepler's laws of planetary motion. The universal law of gravitation. Acceleration due to gravity and its variation with altitude and depth. Gravitational potential energy; gravitational potential. Escape velocity, orbital velocity of a satellite. Geostationary satellites.

## **UNIT VII: PROPERTIES OF BULK MATTER**

Elastic behaviour, Stress-strain relationship, Hooke's law, Young's modulus, bulk modulus, shear, modulus of rigidity, poisson's ratio; elastic energy.

Pressure due to a fluid column; Pascal's law and its applications (hydraulic lift and hydraulic brakes). Effect of gravity on fluid pressure.

Viscosity, Stokes' law, terminal velocity, Reynold's number, streamline and turbulent flow. Critical velocity, Bernoulli's theorem and its applications.

Surface energy and surface tension, angle of contact, excess of pressure, application of surface tension ideas to drops, bubbles and capillary rise.

Heat, temperature, thermal expansion; thermal expansion of solids, liquids, and gases. Anomalous expansion. Specific heat capacity:  $C_p$ ,  $C_v$  – calorimetry; change of state – latent heat.

Heat transfer – conduction and thermal conductivity, convection and radiation.

Qualitative ideas of Black Body Radiation, Wein's displacement law, and Green House effect. Newton's law of cooling and Stefan's law.

## **UNIT VIII: THERMODYNAMICS**

Thermal equilibrium and definition of temperature (zeroth law of Thermodynamics). Heat, work and internal energy. First law of thermodynamics. Isothermal and adiabatic processes.

Second law of thermodynamics: Reversible and irreversible processes.

Heat engines and refrigerators.

## **UNIT IX: BEHAVIOUR OF PERFECT GAS AND KINETIC THEORY**

Equation of state of a perfect gas, work done on compressing a gas. Kinetic theory of gases: Assumptions, concept of pressure.

Avogadro's number. Kinetic energy and temperature; rms speed of gas molecules; degrees of freedom, law of equipartition of energy (statement only) and application to specific heat capacities of gases; concept of mean free path.

## **UNIT X: OSCILLATIONS AND WAVES**

Periodic motion – period, frequency, displacement as a function of time. Periodic functions. Simple harmonic motion (SHM) and its equation; phase; oscillations of a spring – restoring force and force constant; energy in SHM – kinetic and potential energies; simple pendulum – derivation of expression for its time period; free, forced and damped oscillations (qualitative ideas only), resonance.

Wave motion. Longitudinal and transverse waves, speed of wave motion. Displacement relation for a progressive wave. Principle of superposition of waves, reflection of waves, standing waves in strings and organ pipes, fundamental mode and harmonics. Beats. Doppler effect.

## **UNIT XI: ELECTROSTATICS**

Electric charges and their conservation. Coulomb's law – force between two point charges, forces between multiple charges; superposition principle and continuous charge distribution.

Electric field, electric field due to a point charge, electric field lines; electric dipole, electric field due to a dipole; torque on a dipole in a uniform electric field.

Electric flux, statement of Gauss's theorem and its applications to find field due to infinitely long uniformly charged straight wire, uniformly charged infinite plane sheet and uniformly charged thin spherical shell (field inside and outside).

Electric potential, potential difference, electric potential due to a point charge, a dipole and system of charges; equipotential surfaces, electrical potential energy of a system of two point charges and of electric dipoles in an electrostatic field.

Conductors and insulators, free charges and bound charges inside a conductor. Dielectrics and electric polarisation, capacitors and capacitance, combination of capacitors in series and in parallel, capacitance of a parallel plate capacitor with and without dielectric medium between the plates, energy stored in a capacitor, Van de Graaff generator.

## **UNIT XII: CURRENT ELECTRICITY**

Electric current, flow of electric charges in a metallic conductor, drift velocity and mobility, and their relation with electric current; Ohm's law, electrical resistance, V-I characteristics (linear and non-linear), electrical energy and power, electrical resistivity and conductivity. Carbon resistors

colour code for carbon resistors; series and parallel combinations of resistors; temperature dependence of resistance.

Internal resistance of a cell, potential difference and emf of a cell, combination of cells in series and in parallel.

Kirchhoff's laws and simple applications. Wheatstone bridge, metre bridge.

Potentiometer – principle and applications to measure potential difference, and for comparing emf of two cells; measurement of internal resistance of a cell.

## **UNIT XIII: MAGNETIC EFFECTS OF CURRENT AND MAGNETISM**

Concept of magnetic field, Oersted's experiment.

Biot - Savart law and its application to current carrying circular loop.

Ampere's law and its applications to infinitely long straight wire, straight and toroidal solenoids. Force on a moving charge in uniform magnetic and electric fields. Cyclotron.

Force on a current-carrying conductor in a uniform magnetic field. Force between two parallel current-carrying conductors – definition of ampere.

Torque experienced by a current loop in a magnetic field; moving coil galvanometer – its current sensitivity and conversion to ammeter and voltmeter.

Current loop as a magnetic dipole and its magnetic dipole moment. Magnetic dipole moment of a revolving electron. Magnetic field intensity due to a magnetic dipole (bar magnet) along its axis and perpendicular to its axis. Torque on a magnetic dipole (bar magnet) in a uniform magnetic field; bar magnet as an equivalent solenoid.

Magnetic field lines; Earth's magnetic field and magnetic elements.

Para-, dia- and ferro - magnetic substances, with examples. Electromagnets and factors affecting their strengths. Permanent magnets.

## **UNIT XIV: ELECTROMAGNETIC INDUCTION AND ALTERNATING CURRENTS**

Electromagnetic induction; Faraday's law, induced emf and current; Lenz's Law, Eddy currents. Self and mutual inductance.

Alternating currents, peak and rms value of alternating current/voltage; reactance and impedance; LC oscillations (qualitative treatment only), LCR series circuit, resonance; power in AC circuits, wattless current.

AC generator and transformer.



## **UNIT XV: ELECTROMAGNETIC WAVES**

Need for displacement current. Electromagnetic waves and their characteristics (qualitative ideas only). Transverse nature of electromagnetic waves.

Electromagnetic spectrum (radio waves, microwaves, infrared, visible, ultraviolet, x-rays, gamma rays) including elementary facts about their uses.

## **UNIT XVI: OPTICS**

Reflection of light, spherical mirrors, mirror formula. Refraction of light, total internal reflection and its applications, optical fibres, refraction at spherical surfaces, lenses, thin lens formula, lens-maker's formula. Magnification, power of a lens, combination of thin lenses in contact combination of a lens and a mirror. Refraction and dispersion of light through a prism. Scattering of light – blue colour of the sky and reddish appearance of the sun at sunrise and sunset. Optical instruments: Human eye, image formation and accommodation, correction of eye defects (myopia and hypermetropia) using lenses. Microscopes and astronomical telescopes (reflecting and refracting) and their magnifying powers.

Wave optics: Wavefront and Huygens' principle, reflection and refraction of plane wave at a plane surface using wavefronts. Proof of laws of reflection and refraction using Huygens' principle. Interference, Young's double hole experiment and expression for fringe width, coherent sources and sustained interference of light.

Diffraction due to a single slit, width of central maximum. Resolving power of microscopes and astronomical telescopes.

Polarisation, plane polarised light; Brewster's law, uses of plane polarised light and Polaroids.

## **UNIT XVII: DUAL NATURE OF MATTER AND RADIATION**

Photoelectric effect, Hertz and Lenard's observations; Einstein's photoelectric equation – particle nature of light.

Matter waves – wave nature of particles, De Broglie relation. Davisson-Germer experiment.

## **UNIT XVIII: ATOMS AND NUCLEI**

Alpha - particle scattering experiment; Rutherford's model of atom; Bohr model, energy levels, hydrogen spectrum.

Composition and size of nucleus, atomic masses, isotopes, isobars; isotones. Radioactivity – alpha, beta and gamma particles/rays and their properties; radioactive decay law. Mass-energy relation, mass defect; binding energy per nucleon and its variation with mass number; nuclear fission and fusion.

## **UNIT XIX: ELECTRONIC DEVICES**

Energy bands in solids (qualitative ideas only), conductors, insulators and semiconductors; semiconductor diode – I-V characteristics in forward and reverse bias, diode as a rectifier; I-V characteristics of LED, photodiode, solar cell, and Zener diode; Zener diode as a voltage regulator. Junction transistor, transistor action, characteristics of a transistor; transistor as an amplifier, Transistor as a switch (common emitter configuration) and oscillator. Logic gates (OR, AND, NOT, NAND and NOR).

## **UNIT XX: COMMUNICATION SYSTEMS**

Elements of a communication system (block diagram only); bandwidth of signals (speech, TV and digital data); bandwidth of transmission medium. Propagation of electromagnetic waves in the atmosphere, sky and space wave propagation. Need for modulation. Production and detection of an amplitude-modulated wave.

# CHEMISTRY

## UNIT 1: SOME BASIC CONCEPTS OF CHEMISTRY

General Introduction: Importance and scope of chemistry. Historical approach to particulate nature of matter, laws of chemical combination, Dalton's atomic theory: concept of elements, atoms and molecules. Atomic and molecular masses. Mole concept and molar mass; percentage composition and empirical and molecular formula; chemical reactions, stoichiometry and calculations based on stoichiometry.

## UNIT 2: STRUCTURE OF ATOM

Discovery of electron, proton and neutron; atomic number, isotopes and isobars. Thompson's model and its limitations, Rutherford's model and its limitations, Bohr's model and its limitations, concept of shells and subshells, dual nature of matter and light, de Broglie's relationship, Heisenberg uncertainty principle, concept of orbitals, quantum numbers, shapes of s, p and d orbitals, rules for filling electrons in orbitals - Aufbau principle, Pauli exclusion principle and Hund's rule, electronic configuration of atoms, stability of half filled and completely filled orbitals.

## UNIT 3: CLASSIFICATION OF ELEMENTS AND PERIODICITY IN PROPERTIES

Significance of classification, brief history of the development of periodic table, modern periodic law and the present form of periodic table, periodic trends in properties of elements – atomic radii, ionic radii, inert gas radii, ionization enthalpy, electron gain enthalpy, electronegativity, valence. Nomenclature of elements with atomic number greater than 100.

## UNIT 4: CHEMICAL BONDING AND MOLECULAR STRUCTURE

Valence electrons, ionic bond, covalent bond, bond parameters, Lewis structure, polar character of covalent bond, covalent character of ionic bond, valence bond theory, resonance, geometry of covalent molecules, VSEPR theory, concept of hybridization involving s, p and d orbitals and shapes of some simple molecules, molecular orbital theory of homonuclear diatomic molecules (qualitative idea only). Hydrogen bond.

## UNIT 5: STATES OF MATTER: GASES , LIQUIDS AND SOLIDS

Three states of matter, intermolecular interactions, types of bonding, melting and boiling points, role of gas laws in elucidating the concept of the molecule, Boyle's law, Charles's law, Gay Lussac's law, Avogadro's law, ideal behaviour, empirical derivation of gas equation, Avogadro number, ideal gas equation. Kinetic energy and molecular speeds (elementary idea), deviation from ideal behaviour, liquefaction of gases, critical temperature.

Liquid State – Vapour pressure, viscosity and surface tension (qualitative idea only, no mathematical derivations).

Solid State - Classification of solids based on different binding forces :molecular, ionic covalent and metallic solids, amorphous and crystalline solids(elementary idea),unit cell in two

dimensional and three dimensional lattices, calculation of density of unit cell, packing in solids, packing efficiency, voids, number of atoms per unit cell in a cubic unit cell, point defects, electrical and magnetic properties, Band theory of metals, conductors, semiconductors and insulators and n and p type semiconductors.

### **UNIT 6: THERMODYNAMICS**

Concepts of system, types of systems, surroundings, work, heat, energy, extensive and intensive properties, state functions. First law of thermodynamics – internal energy and enthalpy, heat capacity and specific heat, measurement of  $\Delta U$  and  $\Delta H$ , Hess's law of constant heat summation, enthalpy of : bond dissociation, combustion, formation, atomization, sublimation, phase transition, ionization, solution and dilution. Introduction of entropy as a state function, Second law of thermodynamics, Gibbs energy change for spontaneous and non-spontaneous process, criteria for equilibrium. Third law of thermodynamics –Brief introduction.

### **UNIT 7: EQUILIBRIUM**

Equilibrium in physical and chemical processes, dynamic nature of equilibrium, law of mass action, equilibrium constant, factors affecting equilibrium – Le Chatelier's principle; ionic equilibrium – ionization of acids and bases, strong and weak electrolytes, degree of ionization, ionization of polybasic acids, acid strength, concept of pH., Hydrolysis of salts (elementary idea), buffer solutions, Henderson equation, solubility product, common ion effect (with illustrative examples).

### **UNIT 8 : REDOX REACTIONS AND ELECTROCHEMISTRY**

Concept of oxidation and reduction, redox reactions, oxidation number, balancing redox reactions in terms of loss and gain of electron and change in oxidation numbers, applications of redox reactions. Conductance in electrolytic solutions, specific and molar conductivity variations of conductivity with concentration, Kohlrausch's Law, electrolysis and laws of electrolysis (elementary idea), dry cell – electrolytic cells and Galvanic cells; lead accumulator, EMF of a cell, standard electrode potential, Nernst equation and its application to chemical cells. Relation between Gibbs energy change and EMF of a cell, fuel cells; corrosion.

### **UNIT 9 : SOLUTIONS**

Types of solutions, expression of concentration of solutions of solids in liquids, solubility of gases in liquids, solid solutions, colligative properties – relative lowering of vapour pressure, Raoult's law, elevation of B.P., depression of freezing point, osmotic pressure, determination of molecular masses using colligative properties, abnormal molecular mass, Vant Hoff factor.

### **UNIT 10: CHEMICAL KINETICS**

Rate of a reaction (average and instantaneous), factors affecting rates of reaction: concentration, temperature, catalyst; order and molecularity of a reaction; rate law and specific rate constant, integrated rate equations and half life (only for zero and first order reactions);

concept of collision theory (elementary idea, no mathematical treatment). Activation energy, Arrhenius equation.

### **UNIT 11: SURFACE CHEMISTRY**

Adsorption – physisorption and chemisorption; factors affecting adsorption of gases on solids; catalysis :homogenous and heterogeneous, activity and selectivity: enzyme catalysis; colloidal state: distinction between true solutions, colloids and suspensions; lyophilic, lyophobic multimolecular and macromolecular colloids; properties of colloids; Tyndall effect, Brownian movement, electrophoresis, coagulation; emulsions – types of emulsions.

### **UNIT 12: HYDROGEN AND S- BLOCK ELEMENTS (ALKALI AND ALKALINE EARTH METALS)**

Position of hydrogen in periodic table, occurrence, isotopes, preparation, properties and uses of hydrogen; hydrides – ionic, covalent and interstitial; physical and chemical properties of water, heavy water; hydrogen peroxide-preparation, reactions, use and structure; hydrogen as a fuel.

Group 1 and Group 2 elements: General introduction, electronic configuration, occurrence, anomalous properties of the first element of each group, diagonal relationship, trends in the variation of properties (such as ionization enthalpy, atomic and ionic radii), trends in chemical reactivity with oxygen, water, hydrogen and halogens; uses. Preparation and Properties of Some Important Compounds: Sodium carbonate, sodium chloride, sodium hydroxide and sodium hydrogencarbonate, biological importance of sodium and potassium. CaO, CaCO<sub>3</sub>, and industrial use of lime and limestone, biological importance of Mg and Ca.

### **UNIT 13: P-BLOCK ELEMENTS**

General Introduction to p-Block Elements

Group 13 elements: General introduction, electronic configuration, occurrence, variation of properties, oxidation states, trends in chemical reactivity, anomalous properties of first element of the group; Boron- physical and chemical properties, some important compounds: borax, boric acids, boron hydrides. Aluminium: uses, reactions with acids and alkalis.

Group 14 elements: General introduction, electronic configuration, occurrence, variation of properties, oxidation states, trends in chemical reactivity, anomalous behaviour of first element. Carbon - catenation, allotropic forms, physical and chemical properties; uses of some important compounds: oxides. Important compounds of silicon and a few uses : silicon tetrachloride, silicones, silicates and zeolites, their uses.

Group 15 elements: General introduction, electronic configuration, occurrence, oxidation states, trends in physical and chemical properties; nitrogen – preparation, properties and uses; compounds of nitrogen: preparation and properties of ammonia and nitric acid, oxides of nitrogen ( structure only); Phosphorous-allotropic forms; compounds of phosphorous: preparation and properties of phosphine ,halides (PCl<sub>3</sub>, PCl<sub>5</sub>) and oxoacids (elementary idea only).

Group 16 elements : General introduction, electronic configuration, oxidation states, occurrence, trends in physical and chemical properties; dioxygen: preparation, properties and uses; classification of oxides; ozone. Sulphur – allotropic forms; compounds of sulphur: preparation, properties and uses of sulphur dioxide; sulphuric acid: industrial process of manufacture, properties and uses, oxoacids of sulphur (structures only).

Group 17 elements : General introduction, electronic configuration, oxidation states, occurrence, trends in physical and chemical properties; compounds of halogens: preparation, properties and uses of chlorine and hydrochloric acid, interhalogen compounds, oxoacids of halogens (structures only).

Group 18 elements: General introduction, electronic configuration, occurrence, trends in physical and chemical properties, uses.

#### **UNIT 14: D AND F BLOCK ELEMENTS**

General introduction ,electronic configuration, occurrence and characteristics of transition metals, general trends in properties of the first row transition metals – metallic character, ionization enthalpy, oxidation states, ionic radii, colour, catalytic property, magnetic properties, interstitial compounds, alloy formation. Preparation and properties of  $K_2Cr_2O_7$  and  $KMnO_4$ . Lanthanoids – electronic configuration, oxidation states, chemical reactivity and lanthanoid contraction and its consequences. Actinoids – Electronic configuration, oxidation states and comparison with lanthenoids .

#### **UNIT 15: COORDINATION COMPOUNDS**

Coordination compounds : Introduction, ligands, coordination number, colour, magnetic properties and shapes, IUPAC nomenclature of mononuclear coordination compounds, bonding, Werner's theory VBT,CFT; isomerism (structural and stereo)importance of coordination compounds (in qualitative analysis, extraction of metals and biological systems).

#### **UNIT 16: GENERAL PRINCIPLES AND PROCESSES OF ISOLATION OF ELEMENTS**

Principles and methods of extraction – concentration, oxidation, reduction electrolytic method and refining; occurrence and principles of extraction of aluminium, copper, zinc and iron.

#### **UNIT 17: ORGANIC CHEMISTRY – SOME BASIC PRINCIPLES AND TECHNIQUES**

General introduction, methods of purification, qualitative and quantitative analysis, classification and IUPAC nomenclature of organic compounds. Electronic displacements in a covalent bond: inductive effect, electromeric effect, resonance and hyper conjugation. Homolytic and heterolytic fission of a covalent bond: free radicals, carbocations, carbanions; electrophiles and nucleophiles, types of organic reactions.

## **UNIT 18: HYDROCARBONS**

Classification of Hydrocarbons. Aliphatic Hydrocarbons: Alkanes – Nomenclature, isomerism, conformations (ethane only), physical properties, chemical reactions including free radical mechanism of halogenation, combustion and pyrolysis. Alkenes – Nomenclature, structure of double bond (ethene), geometrical isomerism, physical properties, methods of preparation; chemical reactions: addition of hydrogen, halogen, water, hydrogen halides (Markovnikov's addition and peroxide effect), ozonolysis, oxidation, mechanism of electrophilic addition. Alkynes – Nomenclature, structure of triple bond (ethyne), physical properties, methods of preparation, chemical reactions: acidic character of alkynes, addition reaction of - hydrogen, halogens, hydrogen halides and water. Aromatic hydrocarbons – Introduction, IUPAC nomenclature; Benzene: resonance, aromaticity ; chemical properties: mechanism of electrophilic substitution – nitration sulphonation, halogenation, Friedel Craft's alkylation and acylation; directive influence of functional group in mono-substituted benzene; carcinogenicity and toxicity.

## **UNIT 19: HALOALKANES AND HALOARENES**

Haloalkanes: Nomenclature, nature of C-X bond, physical and chemical properties, mechanism of substitution reactions. Optical rotation. Haloarenes: Nature of C-X bond, substitution reactions (directive influence of halogen for monosubstituted compounds only). Uses and environmental effects of – dichloromethane, trichloromethane, tetrachloromethane, iodoform, freons, DDT.

## **UNIT 20: ALCOHOLS, PHENOLS AND ETHERS**

Alcohols: Nomenclature, methods of preparation, physical and chemical properties (of primary alcohols only); identification of primary, secondary and tertiary alcohols; mechanism of dehydration, uses, with special reference to methanol and ethanol. Phenols : Nomenclature, methods of preparation, physical and chemical properties, acidic nature of phenol, electrophilic substitution reactions, uses of phenols. Ethers : Nomenclature, methods of preparation, physical and chemical properties, uses.

## **UNIT 21: ALDEHYDES, KETONES AND CARBOXYLIC ACIDS**

Aldehydes and Ketones: Nomenclature, nature of carbonyl group, methods of preparation, physical and chemical properties, and mechanism of nucleophilic addition, reactivity of alpha hydrogen in aldehydes; uses. Carboxylic Acids: Nomenclature, acidic nature, methods of preparation, physical and chemical properties; uses.

## **UNIT 22: ORGANIC COMPOUNDS CONTAINING NITROGEN**

Amines: Nomenclature, classification, structure, methods of preparation, physical and chemical properties, uses, identification of primary secondary and tertiary amines. Cyanides and Isocyanides – will be mentioned at relevant places in context. Diazonium salts: Preparation, chemical reactions and importance in synthetic organic chemistry.

### **UNIT 23: BIOMOLECULES**

Carbohydrates – Classification (aldoses and ketoses), monosaccharide (glucose and fructose), D-L configuration, oligosaccharides (sucrose, lactose, maltose), polysaccharides (starch, cellulose, glycogen): importance. Proteins - Elementary idea of  $\alpha$ - amino acids, peptide bond, polypeptides, proteins, primary structure, secondary structure, tertiary structure and quaternary structure (qualitative idea only), denaturation of proteins; enzymes. Hormones –Elementary idea (excluding structure). Vitamins – Classification and functions. Nucleic Acids: DNA and RNA

### **UNIT 24: POLYMERS**

Classification – Natural and synthetic, methods of polymerization (addition and condensation), copolymerization. Some important polymers: natural and synthetic like polythene, nylon, polyesters, bakelite, rubber. Biodegradable and non-biodegradable polymers.

### **UNIT 25: CHEMISTRY IN EVERYDAY LIFE**

1. Chemicals in medicines – analgesics, tranquilizers, antiseptics, disinfectants, antimicrobials, antifertility drugs, antibiotics, antacids, antihistamines. 2. Chemicals in food – preservatives, artificial sweetening agents, elementary idea of antioxidants. 3. Cleansing agents – soaps and detergents, cleansing action.

### **UNIT 26: ENVIRONMENTAL CHEMISTRY**

Environmental pollution – Air, water and soil pollution, chemical reactions in atmosphere, smogs, major atmospheric pollutants; acid rain, ozone and its reactions, effects of depletion of ozone layer, greenhouse effect and global warming – pollution due to industrial wastes; green chemistry as an alternative tool for reducing pollution, strategy for control of environmental pollution.



**ANNEXURE - II (1) (a)**  
**COLLEGES UNDER ENGINEERING / ARCHITECTURE COURSES**

(See Clauses 2.3 & 2.4)

**Please refer to Description of Course Codes in Annexure II (1) (b)]**

**I. ENGINEERING COLLEGES UNDER THE DIRECTOR OF TECHNICAL EDUCATION (DTE)**

**Government**

Sl. No	Code	College	University	Courses offered No. of seats	Total Seats	Phone No.
1	IDK	Govt.Engineering College, Painavu, Idukki	KTU	CS-60, EC-60, EE-60, IT-60, ME-60	300	04862 - 233250
2	KKE	Govt.Engineering College, Kozhikode	KTU	AE-60, CE-60, CH-60, ME-60, EC - 60	300	0495 – 2383220, 2383210
3	KNR	Govt.College of Engineering, Kannur	KTU	CE-60, CS-60, EC-90, EE-60, ME-60	330	0497 – 2780226, 2781226
4	KTE	Rajiv Gandhi Institute of Technology, Pampady, Kottayam	KTU	AR-40, CE-60, CS-60, EC-60, EE-60, ME-60	340	0481 - 2506153, 2507763
5	PKD	Govt.Engineering College, Sreekrishnapuram, Palakkad	KTU	CS-60, EC-60, EE-60, IT-60, ME-60, CE-60	360	0466 - 2260350, 2260565
6	TCR	Govt.Engineering College, Thrissur	KTU	CE : 120, CH : 60, CS : 60, EC : 60, EE : 120, ME : 120, PE : 60, AR : 40	640	0487 - 2334144
7	TRV	Govt.Engineering College, Barton Hill, Thiruvananthapuram	KTU	CE -60, EC-60, EE-60, IT-60, ME-60	300	0471 - 2300484, 2300485
8	TVE	College of Engineering, Thiruvananthapuram	KTU	AE-60, AR-40, CE-120, CS-120, EC-60, EE-120, IE-60, ME-120	700	0471 – 2519502, 2515555
9	WYD	Govt.Engineering College, Mananthavady, Wayanad	KTU	CS-60, EC-60, EE-60, ME-120	300	04935 - 271261

**Aided**

Sl. No.	Code	College	University	Courses offered No. of seats	Total Seats	Phone No.
10	MAC	Mar Athanasius College of Engineering, Kothamangalam, Ernakulam	KTU	CE-120, CS-60, EC-120, EE-120, ME-120, CO-60	600	0485 – 2822363, 2823383
11	NSS	N.S.S.College of Engineering, Akathethara P O, Palakkad	KTU	CE-120, CS-60, EC-90, EE-120, IC-60, ME-120	570	0491 – 2555255, 2555900
12	TKM	T.K.M. College of Engineering, Kollam	KTU	CE : 120, CH : 60, CS : 120, EC : 120, EE : 120, ME : 180, AR : 80	800	0474 - 2712022, 2712024

Note : Seats available for mandatory reservation: See Clause 4.1.5

## II. COLLEGE UNDER THE KERALA AGRICULTURAL UNIVERSITY (KAU)

Sl. No.	Code	College	University	Courses offered No. of seats	Total Seats	Phone No.
1	KCT	Kelappaji College of Agri. Engineering & Technology, Tavanur, Malappuram	KAU	AG-53, FT-33	86	0494 - 268621 4

## III. COLLEGES UNDER THE KERALA VETERINARY & ANIMAL SCIENCES UNIVERSITY (KVASU)

Sl. No.	Code	College	University	Courses offered No. of seats	Total Seats	Phone No.
1	CDI	College of Dairy Science & Technology, Kolahamedu, Idukki	KVASU	DS-20	20	04869- 296016
2	CDT	Vergheese Kurien Institute of Dairy & Food Technology, Mannuthy, Thrissur	KVASU	DS-40, FT-20	60	0487 – 2372861
3	CDP	College of Dairy Science & Technology, Pookode Campus, Wayanad	KVASU	DS-20	20	0493- 6256380, 6256390
4	CDV	College of Dairy Science & Technology, Kaimanam, Thiruvananthapuram	KVASU	DS-20	20	04712- 491288

## IV. COLLEGE UNDER THE KERALA UNIVERSITY OF FISHERIES AND OCEAN STUDIES (KUFOS)

Sl. No	Code	College	University	Courses offered No. of seats	Total Seats	Phone No.
1	COU	The Faculty of Fisheries Engineering, KUFOS, Panangad P O, Ernakulam - 682 506	KUFOS	FT-40	40	0484 – 2700598, 2703782

## V. GOVERNMENT COST-SHARING ENGINEERING COLLEGES UNDER THE INSTITUTE OF HUMAN RESOURCES DEVELOPMENT (IHRD)

Sl. No.	Code	College	University	Courses offered No. of seats	Total Seats	Phone No.
1	ADR	College of Engineering, Adoor, Pathanamthitta	KTU	CS : 60, EC : 60, EE : 60, ME : 120	300	04734 - 230640, 231995
2	CEA	College of Engineering, Attingal, Thiruvananthapuram	KTU	CS-60, EC-60, EE-60	180	0470 – 2627400, 2624449
3	CEC	College of Engineering, Pallippuram, Cherthala, Alappuzha	KTU	CS : 90, EC : 60, EE : 60	210	0478 – 2553416, 2552714
4	CEK	College of Engineering, Kottarakkara, Kollam	KTU	CS : 60, EC : 30	90	0474 – 2453300, 2458674
5	CHN	College of Engineering, Chengannur, Alappuzha	KTU	CS-120, EC-120, EE-120, EI-60	420	0479 - 2451424, 2454125
6	KNP	College of Engineering, Karunagappally, Kollam	KTU	CS-120, EC-30, EE-60, ME-60	270	0476 – 2665935, 2666160
7	MDL	Model Engineering College, Thrikkakara, Ernakulam	KTU	CS-120, EB-60, EC-120, EE-60, ME-60	420	0484 - 2575370, 2577379
8	PJR	College of Engineering, Poonjar, Kottayam	KTU	CS: 30, EC : 30	60	04822 - 271737
9	PTA	College of Engineering, Kalloppara, Pathanamthitta	KTU	CS-60, CY- 60, EC-60, EE-60	240	0469 - 2678983, 2677890

**VI. GOVERNMENT COST-SHARING ENGINEERING COLLEGES UNDER THE LAL BHADUR SASTRI CENTRE FOR SCIENCE & TECHNOLOGY (LBS)**

Sl. No.	Code	College	University	Courses offered No. of seats	Total Seats	Phone No.
10	KSD	LBS College of Engineering, Muliya P O, Kasaragod	KTU	CE-60, CS-120, EC-60, EE-60, IT-30, ME-60	390	04994 - 250290, 251566
11	LBT	LBS Institute of Technology for Women, Poojappura, Thiruvananthapuram	KTU	AE-60, CE-60, CS-120, EC-60, IT-60	360	0471 - 2349232, 2343395

**VII. \* GOVERNMENT COST-SHARING ENGINEERING COLLEGES UNDER THE CO-OPERATIVE ACADEMY OF PROFESSIONAL EDUCATION (CAPE)**

Sl. No.	Code	College	University	Courses offered No. of seats	Total Seats	Phone No.
12	AEC	College of Engineering, Aranmula, Pathanamthitta	KTU	CE-60, CS-60, EC-30, EE-30	180	0468-2319131, 2278731
13	CEM	College of Engineering, Muttathara, Thiruvananthapuram	KTU	CE-60, CS-60, EC-60, EE-60, ME-60	300	0471-2500211
14	KGR	College of Engineering, Kidangoor, Kottayam	KTU	CE : 60, CS : 90, EC : 60, EE : 60	270	04822 - 255056, 256056
15	PEC	College of Engineering, Pathanapuram, Kuriottumala, Elikattor P O, Kollam	KTU	CE-60, CS-60, EC-30, EE-30, ME-60	240	0475 2022810
16	PRN	College of Engineering, Perumon, Kollam	KTU	CS-90, EC-90, EE-60, ME-60	300	0474 - 2550400, 2550500
17	PRP	College of Engineering & Management, Punnapra, Alappuzha	KTU	CE-60, CS-90, EC-60, EE-60, ME-60	330	0477 - 2267311, 266711
18	TKR	College of Engineering, Trikaripur, Kasaragod	KTU	CE-60, CS-90, EC-60, EE-60	270	0467 - 2250377, 2250977
19	TLY	College of Engineering, Thalassery, Kannur	KTU	CE-60, CS-60, EC-120, EE-60, IT-60, ME-60,	420	0490 - 2388930, 2307190
20	VDA	College of Engineering, Mandarathur P.O., Vadakara, Kozhikode	KTU	CE : 60, CS : 60, EC : 60, EE : 60, IT : 30	270	0496 - 2536125, 2537225

*\*In the case of Government Cost Sharing Engineering colleges under CAPE 5% seats in the management quota is reserved for ward of Co-operative employees.*

**VIII. GOVERNMENT COST-SHARING ENGINEERING COLLEGE UNDER THE KSRTC**

Sl. No.	Code	College	University	Courses offered No. of seats	Total Seats	Phone No.
21	SCT	Sree ChitraThirunal College of Engineering, Pappanamcode, Thiruvananthapuram	KTU	BB-60, CS-60, EC-120, MA-60, ME-120, CL-60	480	0471 - 2490572, 2490772

**IX. SELF-FINANCING COLLEGE UNDER THE MAHATMA GANDHI UNIVERSITY**

Sl. No.	Code	College	University	Courses offered No. of seats	Total Seats	Phone No.
22	UCE	University College of Engineering, Thodupuzha, Idukki	KTU	CS-60, EC-60, EE-60, PO-60	240	04862 - 256222, 256534

**X. SELF-FINANCING COLLEGE UNDER THE UNIVERSITY OF KERALA**

Sl. No.	Code	College	University	Courses offered No. of seats	Total Seats	Phone No.
23	UCK	University College of Engineering, Kariavattom, Thiruvananthapuram	Kerala	CS : 60, EC : 60, IT : 60	180	0471 – 2308874, 2418045

**XI. SELF-FINANCING COLLEGE UNDER THE UNIVERSITY OF CALICUT**

Sl. No.	Code	College	University	Courses offered No. of seats	Total Seats	Phone No.
24	UCC	Calicut University Institute of Engineering & Technology, Tenhipalam, Malappuram	Calicut	EC-60, EE-60, IT-60, ME-60, PT-30	270	0494 - 2400223

**XII. GOVERNMENT COST-SHARING ENGINEERING COLLEGE UNDER THE CENTRE FOR CONTINUING EDUCATION (CCE)**

Sl. No.	Code	College	University	Courses offered No. of seats	Total Seats	Phone No.
25	MNR	College of Engineering, Munnar, Idukki	KTU	CS : 60, EC : 30, EE : 30, ME : 60	180	04865 - 230606, 232989

**XIII. PRIVATE SELF FINANCING COLLEGES**

Sl. No.	Code	College	University	Courses offered No. of seats	Total Seats	Phone No.
1	AAE	Al-Azhar College of Engineering & Tech., Perumpillichira, Thodupuzha, Idukki	KTU	AU : 42, CE : 84, CS : 30, EC : 30, ME : 84	270	04862 – 227944, 229193
2	AAP	Al-Ameen Engineering College, Shoranur, Palakkad	KTU	CE-90, EC-30, EE-30, ME-90	240	0466 – 3025000, 3025007
3	AIK	Albertian Institute of Science and Technology, Kalamassery, Kochi – 682 022	KTU	CE-60, CS-60, EC-60, EE-60, ME-60	300	0484 2540360, 6526299
4	AJC	Amal Jyothi College of Engineering, Koovapally P.O., Kanjirapally, Kottayam – 686 518	KTU	CE : 120, CH : 60, CS : 120, EC : 120, EE : 60, IT : 60, MA : 60, ME : 120, MG : 30, FT : 60	810	6482 8305555, 8305500
5	AME	Rajadhani Institute of Science & Technology, Kannampariyaram, Mankara P O, Palakkad	KTU	CE : 90, CS : 60, EC : 60, EE : 60, ME : 90	360	0491 – 2873699, 2873599
6	ASI	Adi Shankara Institute of Engineering & Technology, Kalady, Ernakulam	KTU	CE-60, CS-120, CT-60, EC-120, EE-60, ME-120, RB-60	600	0484 – 2463825, 2463062

Sl. No.	Code	College	University	Courses offered No. of seats	Total Seats	Phone No.
7	ATP	Ahalia School of Engineering & Technology, Kozhippara, Pudukkottai, Palakkad – 678 557	KTU	CE-60, CS-60, EC-60, EE-60, ME-60	300	0492 3207777, 3225000
8	AWH	AWH Engineering College, Kuttikkattoor, Kozhikode	KTU	CE-60, CS-60, EC-30, EE-30, ME-60	240	0495 – 2356144, 2352662, 2352552
9	AXE	Axis College of Engineering & Technology, Ambanoly, Kodakara Via, Murikkingal P O, Thrissur	KTU	CE : 60, CS : 30, EC : 30, EE : 30, ME : 60	210	0480 – 2744501, 2744500
10	BJK	Bishop Jerome Institute, Fathima College Road, Kollam - 691 001	KTU	CE-60, EC-60, EE-60, ME-60	240	0474 2764052, 6060610
11	BMC	Baselios Mathews II College of Engineering, Sasthamcotta, Kollam	KTU	CE-60, CS-60, EC-30, EE-30, ME-60	240	0476 – 2835579, 2830778
12	CCE	Christ College of Engineering, Irinjalakuda, Thrissur	KTU	CE-60, CS-60, EC-60, EE-60, ME-60	300	0480285355
13	CCV	MGM College of Engineering & Pharmaceutical Science, Valanchery, Malappuram – 676 552	KTU	CE-60, CH-60, CS-60, EC-30, EE-30, ME-30, MR-30	300	0494 2640172, 2640173
14	CEN	College of Engineering & Technology, Payyannur, Kaithapram, Mathamangalam P O, Kannur	KTU	CE : 60, EC : 30, EE : 30, ME : 60, AR : 40	220	04985 - 279842, 277842
15	CKC	ChristKnowledgeCity, Kuzhoor, Airapuram P O, Ernakulam (For women only)	KTU	CE-30, CS-30, EC-21, ME-21, SB-42	144	0484 - 2651482, 2651483, 2651484
16	CMA	Carmel College of Engineering & Technology, Punnappra, Alappuzha	KTU	CE-60, CS-60, EE-60, ME-60	240	0477- 2287248
17	DMC	M Dasan Institute of Technology, Ulliyeri P.O. Kozhikode – 673 620	KTU	CE-90, CS-60, EC-30, EE-30, ME-30	240	0496 2664700, 2664702
18	ECE	ICCS College of Engineering & Management, Muppliyam, Mukundapuram, Thrissur	KTU	CE-60, CS-60, ME-60	180	0480 – 2781897, 2781898
19	EKC	Eranad Knowledge City Technical Campus, Cherukulam, Elankur P.O., Manjeri(via), Malappuram	KTU	CE-60, CS-60, EC-60, FS-60, ME-60	300	0483 – 3013666, 3013301
20	FIT	Federal Institute of Science & Technology, Angamaly, Ernakulam	KTU	CE-120, CG-60, CS-120, EC-120, EE-60, EI-30, ME-120	630	0484 - 2616267, 2616404

Sl. No.	Code	College	University	Courses offered No. of seats	Total Seats	Phone No.
21	GIT	Gurudeva Institute of Science & Tech., Vennimala, Payyappady PO, Puthuppally, Kottayam	KTU	CE-60, CS-60, EC-30, EE-30, ME-60	240	0481 – 2354620, 2568913
22	HCE	HeeraCollege of Engineering & Technology, Panavoor P O, Nedumangadu, Thiruvananthapuram	KTU	CE-60, CS-60, EC-30, EE-30, ME-60	240	0472 - 2866666, 2867000
23	HGW	Holy Grace Academy of Engineering, Mala, Kuruvilassery P O, Thrissur	KTU	CE : 30, CS : 60, EC :30, EE : 30, ME : 30	180	0480 – 3293889, 2891900, 2897155, 2897156
24	ICE	IlahiaCollege of Engineering & Technology, Muvattupuzha, Ernakulam	KTU	AD-60, CE : 60, CS : 90, CY-60, EC : 30, EE : 30, ME : 60	390	0485 - 2549145, 6451636
25	IES	IES College of Engineering, Chittilappilly, Thrissur	KTU	CE-60, CS-60, EC-60, EE-60, ME-60	300	0487 - 2309966, 2309967
26	IGW	Indira Gandhi Institute of Engineering & Technology for Women, Nellikuzhi P O, Kothamangalam, Ernakulam	KTU	CE : 60, CS : 60, EC : 30, EE : 30	180	0485 – 2827740, 2827454
27	ILE	I L M College of Engineering and Technology, Methala, Perumbavoor, Ernakulam	KTU	AO : 60, CE : 30, CS : 30, EC : 30, ME : 30	180	0484 2597900, 2597904
28	JBT	Jai Bharath College of Management & Engineering Technology, Perumbavoor, Vengola P O, Ernakulam	KTU	CE : 60, CS : 60, EC-30, EE : 30, ME : 90	270	0484 - 2655001, 2655379
29	JCE	Jawaharlal College of Engineering & Technology, Mangalam,Lakkidi, Palakkad	KTU	AO : 90, CE : 60, CS : 60, EC : 60, ME : 60	330	0466 – 2405070, 2231550
30	JEC	Jyothi Engineering College, Vettikkattiri P.O., Cheruthuruthy, Thrissur – 679 531	KTU	CE : 60, CS : 120, EC : 60, EE : 60, ME : 60, MR : 60, RB-60, AD-60	540	04884 274198, 274423
31	JIT	John Cox Memorial CSI Institute of Technology, Kannammoola, Thiruvananthapuram	KTU	CE-60, CS-60, EC-30, EE-60, ME-60	270	0471 - 2446949, 3075512
32	KIT	Kottayam Institute of Technology & Science, Pallicathode, Kottayam	KTU	AU-60, CE-60, CS-60, EC-60, EE-60, ME-60	360	0481 - 2704700
33	KMC	KMCT College of Engineering, Kallanthode, NIT Campus P.O., Kozhikode- 673 601	KTU	AE-30, AU-60, CE-60, CS-60, EC-60, EE-60, ME-120, IT-30	480	0495 - 2289227, 2289099
34	KME	KMEA Engineering College, Edathala, Aluva, Ernakulam	KTU	CE : 90, CS : 60, EC : 30, EE : 30, , ME : 90	300	0484 - 2411003, 2411004

Sl. No.	Code	College	University	Courses offered No. of seats	Total Seats	Phone No.
35	KMW	KMCT College of Engineering for Women, Mukkam, Manassery, Kozhikode.	KTU	BM-60, CE-60, CS-60	180	0495 - 2520952, 2520954
36	KVE	KVM College of Engineering & Information Technology, Kokothamangalm, Cherthala, Alappuzha.	MG	CS-60	60	0478-2810031, 0478-2811080
37	LMC	Lourdes Matha College of Science & Technology, Lourdes Hills, Kuttichal, Thiruvananthapuram – 695 574	KTU	CE-60, CS-90, EC-60, EE-30, ME-90	330	0472 2853550, 2853546
38	MBC	Mar Baselios Christian College of Engineering & Technology, Peermade, Idukki	KTU	CE-60, CS-60, EC-60, EE-60, ME-60	300	04869 - 233571, 233572
39	MBI	Mar Baselios Institute of Technology & Science, Nellimattom P O, Kothamangalam, Ernakulam	KTU	CE-120, CS-60, EC-60, EE-60, ME-120	420	0485 - 2859308, 2859348
*40	MBT	Mar Baselios College of Engineering & Technology, Thiruvananthapuram	KTU	CE-120, CS-120, EC-120, EE-120, ME-120	600	0471 2545868, 2545869
41	MCC	Musaliar College of Engineering, Chirayinkeezhu, Thiruvananthapuram-695304	KTU	BM-60, CE : 60, EC : 30, ME : 30, CS : 60, FT-60,	300	0470 2640605, 2640123
42	MCE	Marian Engineering College, Menamkulam, Kazhakuttom, Thiruvananthapuram-695582	KTU	CE-120, CS-120, EC-60, EE-30, ME-60	390	0471 2707111, 2707150
43	MCK	Musaliar College of Engineering & Technology, Kumbazha, Pathanamthitta	KTU	CE-60, CS-60, EC-30, EE-30, ME-60	240	0468 - 2301702, 2301703, 2621431
44	MCT	Mohandas College of Engineering & Technology, Nedumangad, Thiruvananthapuram	KTU	BB : 60, CE : 60, CS : 60, EC : 60, EE : 60, ME : 60	360	0472 - 2813039, 2814578
45	MEA	MEA Engineering College, Perinthalmanna, Malappuram	KTU	AD-30, CE-90, CS-90, EE-30, IT-30, ME-60, RB-30	360	04933 - 277556, 277557
46	MEC	Malabar College of Engineering & Tech., Deshamangalam, Pallur P O, Wadakkancherry (Via), Thrissur	KTU	AU-60, CE-60, CS-60, EC-30, ME-30, MR-60	300	04884 - 280801, 280800
47	MEE	MES College of Engineering & Technology, Kunnukara, Ernakulam	KTU	CE-60, CS-60, EC-30, ME-30	180	0484 - 2573211
48	MEK	MES Institute of Technology & Management, Chathannoor, Kollam	KTU	CE-54, CS-54, EC-30, EE-30, ME-54	222	0474 – 2022761, 2590700

Sl. No.	Code	College	University	Courses offered No. of seats	Total Seats	Phone No.
49	MES	MES College of Engineering, Kuttippuram, Malappuram	KTU	AD-60, CE : 60, CS : 120, EC : 60, EE : 60, IT : 30, ME : 60	450	0494 – 3051234, 3051111
50	MET	MET's School of Engineering, Mala, Thrissur	KTU	BT : 30, CE :30, CS : 30, ME : 30	120	0480 - 2897337, 2898032
51	MGC	M.G.College of Engineering, Thiruvallam, Thiruvananthapuram	KTU	CS-60, EC-60, EE-60	180	0471 - 2383185, 2383747
52	MGE	MGM College of Engineering and Technology, Pampakuda, Muvattupuzha, Ernakulam	KTU	CE : 60, CS : 60, EC : 30, EE : 30, ME : 30	210	0485 – 2274455, 0485 – 2274456
*53	MGP	Saintgits College of Engineering, Pathamuttom, Kottayam	KTU	CE : 120, CH : 60, CS : 120, EC : 60, EE : 60, FT : 60, ME : 120, RB : 120	720	0481 - 2436169, 2436170
54	MHP	Ace College of Engineering, Plappattivila, Karinkadamugal, Thiruvallam, Thiruvananthapuram	KTU	AO-60, CE-60, EC-60, EE-60, ME-60	300	0471 – 2384437, 2384447
55	MLM	Mangalam College of Engineering, Ettumanoor, Kottayam	KTU	AH-30, CE : 90, CH-60, CS : 120, EC : 60, EE : 30, ME : 90	480	0481 - 2537053, 2533722
56	MLT	Malabar Institute of Technology, Anjarakandy, Kannur	KTU	CE : 30, CS :30, EC : 30, EE : 30, ME : 60	180	0497 - 2856400, 2855005
57	MUS	Muslim Association College of Engineering, Venjaramoodu, Thiruvananthapuram	KTU	CE-60, CS-60, EC-30, EE-30, ME-60	240	0472 - 2870786, 2875274
58	MUT	Muthoot Institute of Technology & Science, Varokoli P.O., Puthencruetz, Ernakulam	KTU	AD-60, CE-60, CS-120, EC-60, EE-60, ME-60, CT-60	480	0484 – 2732111, 2732100
59	MZC	Mount Zion College of Engineering, Kadammanitta, Pathanamthitta	KTU	AE-30, AO-30, CE-60, CS-60, EC-30, ME-30	240	0468 - 2216325, 2217425
60	MZ W	Mount Zion Institute of Science & Technology, Kozhuvallur, Chengannoor, Alappuzha	KTU	CE : 60, CS : 30, ME : 60	150	0479 - 2166038, 2369438
61	NCE	Nehru College of Engineering & Research Centre, Pampady, Thiruvilwamala, Thrissur	KTU	CS : 120, EC : 60, EE : 60, ME : 60, MR : 60	360	04884 – 281670, 282070
62	NIE	Nirmala College of Engineering, Kunnappilly, Chalakkudy, Thrissur	KTU	CE : 60, CS-30, ME : 60, MR : 30	180	0480 – 2739800, 2739801
63	PAA	PA Aziz College of Engineering & Technology, Karakulam, Thiruvananthapuram.	KTU	CE : 30, CS : 30, EC : 60, EE : 30, ME : 30, AE : 30	210	0471- 2370110, 2370111, 2370112, 2370113.



Sl. No.	Code	College	University	Courses offered No. of seats	Total Seats	Phone No.
64	PRC	Providence College of Engineering, Vattamala, Perisseri East, Angadikkal, Chengannur, Alappuzha	KTU	CE-60, CS-60, EC-30, EE-30, ME-60	240	0479 2451083
65	PRS	PRS College of Engineering & Tech., Paliyode, Neyyattinkara, Thiruvananthapuram	KTU	CE : 60, CS : 30, ME :30	120	0471 - 2256766, 2257161
66	RCE	Royal College of Engineering & Technology, Akkikavu, Thrissur	KTU	AD-60, CE-60, CS-60, ME-60	240	04885 - 289009, 271121
*67	RET	Rajagiri School of Engineering and Technology, Rajagiri Valley P.O., Kochi	KTU	AE-60, CE-60, CS-180, CU-60, EC-180, EE-60,IT-60, ME-120, AD-60	840	0484 2427835, 2428239
68	RIE	Rajadhani Institute of Engineering & Tech., Nedumparambu P O, Nagaroor, Attingal, Thiruvananthapuram	KTU	AO-60, CE-60, CS-60, EC-30, EE-30, ME-60, RB-60, CY-60	420	0470 - 2679797, 2679898
69	SBC	Sree Buddha College of Engineering, Pattoor P O, Padanilam via, Alappuzha	KTU	BB-30, CE-60, CS-60, EC-30, EE-30, ME-120, FT-30, CL-60, RB-30	450	0479 – 2375440, 2375442
70	SBW	Sree Buddha College of Engineering, Ayathil, Elavumthitta, Pathanamthitta	KTU	CE-60, CS-60, EC-30, EE-30, ME-60	240	0468 - 2259100, 2258100
71	SCM	SCMS School of Engineering & Technology, Karukutty, Ernakulam	KTU	AU-60, CE-90, CO-60, CS-120, CV-30, EC-60, EE-30, ME-120	570	0484 - 2450330, 2450507
72	SGT	Sadguru Swami Nithyananda Institute of Technology, Kanhangad, Kasaragod	KTU	CE : 30, CS : 30, ME : 30	90	0467- 2200602
73	SHM	Shahul Hameed Memorial Engineering College, Kadakkal, Kollam	KTU	CE-60, CS-60, EC-60, EE-60, ME-60	300	0474 - 2424573, 2424900
75	SHR	Sahrdaya College of Engineering & Technology, P.B.No.17, Kodakara, Thrissur	KTU	BM : 60, BT : 60, CE : 60, CS : 120, EC : 60, EE : 30	390	0480 2726630, 2759275
76	SIT	Sarabhai Institute of Science & Technology, Vellanad, Thiruvananthapuram	KTU	CE-60, CS-60, EC-60, EE-30, EI-30, ME-60	300	0472 – 2884448, 2884449
77	SJC	St.Josephs College of Engineering & Technology, Palai, Choondacherry P.O., Kottayam	KTU	CE-60, CS-120, EC-90, EE-60, EI-30, ME-120,AD-60	540	0482 2239308, 2239307 (fax)
78	SNC	Sree Narayana Guru College of Engineering & Technology, Payyanur, Kannur	KTU	CE-60, CS-60, EC-30, EE-30, ME-60	240	04985 - 201987, 201988

Sl. No.	Code	College	University	Courses offered No. of seats	Total Seats	Phone No.
79	SNG	Sree Narayana Gurukulam College of Engineering, Kolencherry, Ernakulam	KTU	CE : 60, CS : 120, EC : 60, EE : 60, ME : 60, SB : 60	420	0484 - 2764841, 2760887
80	SNM	Sree Narayana Mangalam Institute of Management & Technology, Maliankara, Ernakulam	KTU	CE-60, CS-60, EC-60, EE-60, IC-60, ME-60,	360	0484 - 2484142, 2484144
81	SNP	Sree Narayana Institute of Technology, Adoor, Pathanamthitta	KTU	CE-60, EC-60, EE-60, MA- 60,ME-60	300	0473 – 4244600, 4244700, 4250500
82	SNT	Sree Narayana Guru Institute of Science & Technology, Thekkethazham, Mannam PO, North Paravur, Ernakulam	KTU	CE : 60, CS : 60, EE : 60, ME : 60	240	0484 - 2440220, 2445252
83	SPT	Sreepathy Institute of Management & Tech., Vavanoor, Koottanad, Palakkad	KTU	CE : 60, CS : 60, EC : 30, EE : 30, ME : 60	240	0466 - 2370200, 2371400
84	STC	St. Thomas College of Engineering & Tech., Kozhuvallur P O, Venmoney, Chengannur, Alappuzha	KTU	AJ-30, CE-60, CL-30 CS-60, EC-30, EE-30, ME-60	300	0479 - 2369993, 2369994
85	STI	St. Thomas Institute of Science & Tech., Mar Chrysostom Nagar, Kattaikonam P O, Kazhakkootam, Thiruvananthapuram	KTU	CE-60, CS-60, EC-30, EE-30, ME-60	240	0471 – 2410640, 2410641
86	STM	St. Thomas College of Engineering & Technology, Sivapuram P O, Mattanur (via), Kannur	KTU	CE-60, CS-60, EC-30, ME-60	210	0490- 3000600
87	TCE	Toms College of Engineering for Startups, Mattakara P O, Kottayam- 686564	KTU	CE : 60, CH : 60, CS : 60, ME : 60	240	0481- 2545659, 2544659
88	TCT	TrinityCollege of Engineering, Trinity Hill, Poovada, Naruvamoodu, Thiruvananthapuram	KTU	CE : 60, EC : 30, EE : 30, ME : 60	180	0471 - 2395060
89	TEC	Travancore Engineering college, Roadvila, Cheriyavelinalloor, Oyoor, Kollam	KTU	CE-60, CS-60, EE-30, ME-60	210	0474- 2467235
90	TJE	Thejus Engineering College, Vellarkkad, Erumapetti P O, Thrissur	KTU	CE-60, CS-90, EE-30, ME-60	240	04885 – 269466, 269431
91	TKI	T K M Institute of Technology, Ezhukone, Kollam	KTU	BM : 60, CE : 60, CS : 60, EE : 30, FT : 60, ME : 60	330	0474 – 2482833, 2482083

Sl. No.	Code	College	University	Courses offered No. of seats	Total Seats	Phone No.
92	TOC	Toc H Institute of Science & Technology, Arakkunnam, Ernakulam	KTU	CE : 60, CS : 90, EC : 30, EE : 30, FS : 60, IT : 30, ME : 60, RB : 60, EL-30	450	0484 – 2749600, 2738129
93	UKP	UKF College of Engineering & Technology, Meenambalam, Puthemkulam P O, Parippally Via, Kollam	KTU	CE-60, CS-60, EC-120, EE-60, ME-120	420	0474 - 2577958, 2577959
94	UNT	Universal Engineering College, Vallivattom P O, Konathukunnu, Thrissur	KTU	CE-60, CS-60, EC-30, EE-60, ME-90	300	0480 - 2810040
95	VAK	Vidya Academy of Science & Technology, Technical Campus, Malackal P.O., Kilimanoor, Thiruvananthapuram.	KTU	CE-60, CS-60, EC-60, EE-60, ME-60	300	0470 – 2649574, 2649234
96	VAS	Vidya Academy of Science & Technology, Thalakkottukara, Thrissur	KTU	CE : 90, CS : 120, EC : 120, ME : 90, EE : 60	480	04885 - 287751, 287752
97	VIT	Vijnan Institute of Science & Technology, Nellurupara, Piravom, Ernakulam	KTU	CE-60, CS-60, EC-60, EE-60, ME-60	300	0485 - 2258520
98	VKE	Valia Koonambaikulathamma College of Engg.& Tech., Chavarcode, Parippally P O, Thiruvananthapuram	KTU	CE-60, CS-60, EC-60, EE-60, ME-60	300	0470 - 2665223, 2665222
99	VJC	Viswajyothi College of Engineering & Technology, Vazhakulam, Muvattupuzha, Ernakulam	KTU	AD-60, CE-60, CG-60, CS-120, EC-60, EE-60, IT-60, ME-60	540	0485 2262211, 2262244
100	VML	Vimal Jyothi Engineering College, Chemperi P.O., Kannur – 670 632	KTU	AE : 30, CE : 90, CG-60, CS : 180, EC : 90, EE : 60, ME : 60, AD-60	630	0460 2212240, 2213399
101	VPE	Mahaguru Institute of Technology, Pallikkal P O, Mavelikkara, Alappuzha	KTU	AH-30, CE : 60, CS : 60, EC : 30, EE : 30, ME : 60, MP : 30	300	0479 - 2331696, 2334393
102	VVT	Veda Vyasa Institute of Technology, Ponnempadam, Malappuram	KTU	CE-60, CS-30, EC-30, EE-30, ME-60	210	0483 – 2832157, 2302961
103	YCE	Younus College of Engineering & Technology, Vadakkevila. P.O., Kollam,	KTU	CE-120, EE-60, ME-120, EC-60, CS-60	420	0474 – 2724305, 2726072, 2723292
104	ALR	Alsalama Institute of Architecture, Malaparamba, Perinthalmanna, Malappuram	Calicut	AR - 40	40	0493- 3315200, 0493- 3393357
105	APR	APJ Abdul Kalam School of Architecture, Moovattupuzha, Ernakulam	MG	AR - 40	40	

Sl. No.	Code	College	University	Courses offered No. of seats	Total Seats	Phone No.
106	ASR	AsianSchool of Architecture and Design Innovations, Vytila, Kochi	MG	AR-40	40	0484-2389940
107	AVR	Avani Institute of Design, Kalipoika, Puthiyara P O, Kozhikode	Calicut	AR-80	80	0495-3100500
108	BJR	Bishop Jerome Institute (School of Architecture), Fathima College Road, Kollam	KTU	AR-30	30	0474-2764051 0474-2764053
109	DCR	DC School of Architecture and Design, Pullikanam, Vagamon, Idukki	MG	AR-60	60	0486-9202210
110	DGR	Devaki Amma's GuruvayurappanCollege of Architecture, Chelambra, Pulliparamba P O, Malappuram	Calicut	AR - 40	40	0483-2891330, 0483-2891623
111	DCR	DC School of Architecutre and Design , KINFRA Film & Video Park, Sainik School. P.O., Kazhakoottam, Thiruvnanathapuram-695585	KTU	AR-40	40	0471-2982232, 9620252316
112	EKR	Eranad Knowledge City College of Architecture, Cherukulam, Manjeri, Malappuram.	Calicut	AR - 80	80	0483-3013666, 0483-3013607
113	GIR	Global Institute of Architecture, Peradikunnu, Nakaripuram, Pathiripala, Palakkad.	Calicut	AR -60	60	0491 – 3243366
114	HCA	Holy Crescent College of Architecture, South Vazhakulam, Aluva, Ernakulam	MG	AR-40	40	0484 - 2678899
115	IER	IES College of Architecture, Chittilappilli, Thrissur	Calicut	AR-40	40	0487 - 2309708, 2309966
116	KMR	KMEA College of Architecture, Kuzhivelipadi, Edathala, Aluva, Ernakulam	MG	AR - 80	80	0484 – 2411003, 2411004
117	KTR	KMCT College of Architecture, Kalanthode, Poolakode, Kozhikkode.	Calicut	AR - 40	40	0495 - 2291645
118	MCR	Mariyan College of Architecture & Planning, Kazhakuttom, Thiruvananthapuram.	CUSAT	AR -80	80	0471-2707111, 0471-2706157
119	MER	MES College of Architecture, Nedumalakkunnu, Kizhakkumuri P.O., Kakkodi, Kozhikkode.	Calicut	AR - 40	40	0495 – 2762080, 2369321
120	MKR	School of Architecture, Mookambika Technical Campus, Etappilly, Mannathur, Muvattupuzha, Ernakulam	MG	AR - 40	40	0485 - 2876300

Sl. No.	Code	College	University	Courses offered No. of seats	Total Seats	Phone No.
121	MLR	Mangalam School of Architecture, Perumbaikad, Kottayam.	MG	AR-80	80	0481-2311964
122	MRR	MES School of Architecture, Kuttippuram, Malappuram.	Calicut	AR-40	40	0494-3051234 0494-2698081
123	MTR	KMCT College of Architecture, Manassery, Kozhikkode.	Calicut	AR-40	40	0495-2299288
124	NCR	Nehru College of Architecture, Lakkidi, Palakkad	Calicut	AR - 40	40	04662-231383
125	NMR	Nizar Rahim and MarkSchool of Architecture, Nizar Estate, Madannada, Kollam - 691016	CUSAT	AR - 40	40	0474-6065555
126	NVR	College of Architecture, Vellanad, Thiruvananthapuram	Kerala	AR-120	120	0472 - 2888822
127	SCR	SCMS School of Architecture, Pallissery, Karukutty, Ernakulam	MG	AR-80	80	0484-2450330 0484-6619000
128	SNR	Sneha College of Architecture, Attayapathi, Govindapuram, Palakkad	Calicut	AR-10	10	0492 3276436, 3276426
129	TER	TKM School of Architecture, Ezhukone, Kollam.	CUSAT	AR - 40	40	0474-2165248
130	TIR	Talent Institute of Architecture, Mudur, Edappal, Malappuram	Calicut	AR - 40	40	0494-2690218
131	TJR	Thejus College of Architecture, Vellarkad, Erumappetty P O, Thrissur	Calicut	AR-80	80	0488267135
132	VVR	Vedavyasa College of Architecture, Ponnempadam P O, Karadparamba, Malappuram.	Calicut	AR - 10	10	0483-2832157, 0483-2832457

\* Autonomous Engineering colleges

**Notes:**

1. The list is not final. The final list of institutions/Courses/sanctioned strength will be published before the Centralised Allotment Process 2022.
2. Allotment to all Colleges/Courses will be subject to approval of Central Regulatory Bodies/Government of India/Kerala and Affiliation of the University concerned.
3. Allotments from the State Rank List to Self-financing Colleges will be subject to Clauses 1.7 and 2.1.1

**ANNEXURE - II (1) (b)**  
(See Clauses 1.3.1 & 1.3.2)  
**DESCRIPTION OF COURSE CODES**

Sl. No.	Branch Code	Name of Branch	Sl. No.	Branch Code	Name of Branch
1	<b>AD</b>	Artificial Intelligence & Data Science	21	<b>EE</b>	Electrical & Electronics
2	<b>AE</b>	Applied Electronics & Instrumentation	22	<b>EI</b>	Electronics & Instrumentation
3	<b>AG</b>	B.Tech. (Agricultural Engineering)	23	<b>EL</b>	Electrical & Computer Engineering
4	<b>AI</b>	Artificial Intelligence	24	<b>FS</b>	Safety & Fire Engineering
5	<b>AO</b>	Aeronautical Engineering	25	<b>FT</b>	Food Technology
6	<b>AR</b>	Architecture	26	<b>IC</b>	Instrumentation & Control Engineering
7	<b>AU</b>	Automobile Engineering	27	<b>IE</b>	Industrial Engineering
8	<b>BB</b>	Biotechnology & Biochemical Engineering	28	<b>IT</b>	Information Technology
9	<b>BM</b>	Bio Medical Engineering	29	<b>MA</b>	Mechanical (Automobile)
10	<b>BT</b>	Bio-Technology	30	<b>ME</b>	Mechanical Engineering
11	<b>CE</b>	Civil Engineering	31	<b>MG</b>	Metallurgical & Materials Engineering
12	<b>CH</b>	Chemical Engineering	32	<b>MP</b>	Mechanical (Production Engineering)
13	<b>CL</b>	Computer Science & Engineering (Artificial Intelligence & Machine Learning)	33	<b>MR</b>	Mechatronics Engineering
14	<b>CO</b>	Computer Science & Engineering (Data Science)	34	<b>MT</b>	Metallurgy
15	<b>CS</b>	Computer Science & Engineering	35	<b>PO</b>	Polymer Engineering
16	<b>CT</b>	Computer Science & Engineering (Artificial Intelligence)	36	<b>PE</b>	Production Engineering
17	<b>CY</b>	Computer Science & Engineering (Cyber Security)	37	<b>PT</b>	Printing Technology
18	<b>DS</b>	Dairy Technology	38	<b>RB</b>	Robotics & Automation
19	<b>EB</b>	Electronics & Bio Medical Engineering	39	<b>SB</b>	Naval Architecture & Ship Building
20	<b>EC</b>	Electronics & Communication			

**ANNEXURE - II (2) (a)**  
**ENGINEERING & ARCHITECTURE COURSES**  
**DISTRIBUTION OF SEATS UNDER SPECIAL RESERVATION CATEGORIES**

*[See clauses 4.1.9, 4.1.10, 5.2 and 5.2 (vii)]*

[Details of college codes are given in Annexure - II (1)(a) Details of category codes are available at the end of this Annexure]

College	Course	SPECIAL RESERVATION CATEGORIES (GOVT / AIDED)												TOTAL
		GI	MO	RQ	CC	PI	PT	XS	SD	DK	RP	JW	SG	
CDT	DS		2			1								3
IDK	CS				1									1
	EC				1	1								2
	IT				1	1	1	1						4
KCT	AG					1			1					2
KKE	AE				1				1					2
	CH								1					1
KNR	CE			1										1
	CS				1		1							2
	EC				1									1
	EE				1				1					2
	ME								1					1
KTE	AR					1								1
	CE				1							1		2
	CS				1									1
	EC				1				1					2
	EE					1								1
	ME									1				1
MAC	CS				1									1
	EC				1		1							2
	EE			1				1		1				3
	ME				1			1	1		1			4
NSS	CS							1				1		2
	EC				1		1							2
	EE						1							1
	IC				1									1
	ME							1	1					2
PKD	CS								1					1
	EC				1	1								2
	IT				2		1			1				4
TCR	AR						1							1
	CE							1	1	1				3
	CH				1									1
	CS				1									1
	EC					1								1
	ME			1			1							2
	PE				1									1
TKM	AR	3												3
	CE								1					1
	CH										1			1
	CS				1						1			2
	EC					1				1				2
	EE			1						1	1			3
	ME				1									1
	MP						1							1

College	Course	SPECIAL RESERVATION CATEGORIES (GOVT / AIDED)												
		GI	M O	RQ	CC	PI	PT	XS	SD	DK	RP	J W	SG	TOTAL
TRV	EC				1									1
	IT				1		1		1					3
TVE	AR	2			1				1					4
	CE			1	1		1	1	1		1			6
	CS				1									1
	EE					1		1	1					3
	IE				1									1
	ME			1							1			2
WYD	CS					1				1				2
	EC				1				1					2
College	Course	SPECIAL RESERVATION CATEGORIES (GOVT. COST-SHARING ENGINEERING SELF FINANCING COLLEGES)												
		GI	MO	RQ	CC	PI	PT	XS	SD	DK	RP	JW	SG	TOTAL
CEA	CS									1				1
KSD	ME							1						1
<b>TOTAL</b>		<b>5</b>	<b>2</b>	<b>6</b>	<b>30</b>		<b>22</b>	<b>9</b>	<b>17</b>	<b>7</b>	<b>5</b>	<b>1</b>	<b>2</b>	<b>106</b>

Note: Admission to the B.Tech course reserved for Govt. of India Nominees will be made on Supernumerary seats as per G.O. (Rt)No.1572/2021/HEDN., dated.24.11.2021.

#### ANNEXURE - II (2) (b)

#### DISTRIBUTION OF SEATS UNDER SPECIAL RESERVATION CATEGORIES IN PRIVATE SELF FINANCING ENGINEERING/ ARCHITECTURE COLLEGES.

[See Clause 1.7 & the Note below clause 5.2.4]

[Details of college codes are given in Annexure - II (1) (a).

Details of category codes are available at the end of this Annexure]

Sl.No	College Code	Course	SPECIAL RESERVATION CATEGORIES							
			PI	PT	CC	XS	DK	SD	RP	
1	AAE	CE	1							
2	AAP	EC			1					
3	AIK	EE	1							
4	AJC	EC			1					
5	AME	CE		1						
6	ASI	EC			1					
7	ATP	EE	1							
8	AWH	CS			1					
9	AXE	CE	1							
10	BJK	EC			1					
11	BMC	CS		1						
12	CCE	CE		1						
13	CCV	ME			1					
14	CEN	CE	1							
15	CIM	CS			1					
16	CKC	CS	1							
17	CMA	EE			1					
18	DMC	CE		1						
19	ECE	CS			1					
20	EKC	EC		1						
21	FIT	EE			1					
22	HCE	CS			1					
23	HGW	EC					1			



Sl.No	College Code	Course	SPECIAL RESERVATION CATEGORIES						
			PI	PT	CC	XS	DK	SD	RP
24	ICE	CS					1		
25	IES	EC						1	
26	IGW	CE							1
27	ILE	CE				1			
28	JBT	EC					1		
29	JCE	EC						1	
30	JEC	ME							1
31	JIT	CS				1			
32	KIT	CE					1		
33	KMC	CE						1	
34	KME	EE							1
35	KMW	BM				1			
36	KVE	CS					1		
37	LMC	EC						1	
38	MBC	EE							1
39	MBI	ME				1			
40	MBT	CE					1		
41	MCC	EC						1	
42	MCE	CS							1
43	MCK	EE				1			
44	MCT	EE					1		
45	MEA	ME						1	
46	MEC	AU							1
47	MEE	CS				1			
48	MEK	EC					1		
49	MES	CS						1	
50	MET	EE							1
51	MGC	CS				1			
52	MGE	CE					1		
53	MGP	CE						1	
54	MHP	EC							1
55	MLM	CS				1			
56	MLT	EC					1		
57	MUS	ME						1	
58	MUT	CE							1
59	MZC	AO				1			
60	MZW	CS					1		
61	NCE	EE						1	
62	NIE	ME							1
63	PAA	EC				1			
64	PRC	ME					1		
65	PRS	CS						1	
66	RCE	CS							1
67	RET	EC				1			
68	RIE	EE					1		
69	SBC	ME						1	
70	SBW	CE							1
71	SCM	CE				1			
72	SGT	ME					1		
73	SHM	EE						1	
74	SHR	EC							1
75	SIT	ME				1			
76	SJC	CS					1		
77	SNC	CS						1	
78	SNG	EC							1
79	SNM	EE				1			
80	SNP	ME					1		

Sl.No	College Code	Course	SPECIAL RESERVATION CATEGORIES						
			PI	PT	CC	XS	DK	SD	RP
81	SNT	CE						1	
82	SPT	CS							1
83	STC	EC				1			
84	STI	EE					1		
85	STM	ME						1	
86	TCE	EE							1
87	TCT	EC				1			
88	TEC	CS					1		
89	TJE	EC						1	
90	TKI	ME							1
91	TOC	FS				1			
92	UKP	CE					1		
93	UNT	EC						1	
94	VAK	EE							1
95	VAS	EE				1			
96	VIT	ME					1		
97	VJC	ME						1	
98	VKE	CE							1
99	VML	CE				1			
100	VPE	EC					1		
101	VVT	EC						1	
102	YCE	CE							1
103	ALR	AR				1			
104	APR	AR					1		
105	ASR	AR						1	
106	AVR	AR							1
107	BJR	AR				1			
108	DCR	AR					1		
109	DGR	AR						1	
110	EKR	AR							1
111	GIR	AR				1			
112	HCA	AR					1		
113	IER	AR						1	
114	KMR	AR							1
115	KTR	AR				1			
116	MCR	AR					1		
117	MER	AR						1	
118	MKR	AR							1
119	MLR	AR				1			
120	MRR	AR					1		
121	MTR	AR						1	
122	NCR	AR							1
123	NMR	AR				1			
124	NVR	AR					1		
125	SCR	AR						1	
126	SNR	AR							1
127	TER	AR				1			
128	TIR	AR					1		
129	TJR	AR						1	
130	VVR	AR							1
<b>TOTAL</b>			<b>11</b>	<b>11</b>	<b>11</b>	<b>27</b>	<b>27</b>	<b>27</b>	<b>27</b>

**CATEGORY CODES**

Code	Category	Code	Category
<b>GI</b>	Government of India nominees	<b>SD</b>	Serving Defence personnel
<b>RQ</b>	Reciprocal Quota	<b>DK</b>	Defence killed/missing/disabled
<b>CC</b>	NCC Quota	<b>RP</b>	CAPF
<b>PI / PT</b>	Sports Quota	<b>JW</b>	Jews
<b>XS</b>	Ex-service men /Children of Ex-service men	<b>SG</b>	Scouts and Guides
<b>MO</b>	Meghalaya Origin		

**ANNEXURE - III (1)**  
**COLLEGES UNDER MEDICAL STREAM**  
**(MBBS, BDS)**  
*(See Clauses 1.7, 2, 2.5.2)*

**1. Government Medical Colleges (MBBS Code : MM)**

Sl. No.	Code	College	University	* Total Seats	Phone No.
1	<b>ALP</b>	T D Medical College, Alappuzha	KUHS	175	0477 – 2282015, 2282126
2	<b>CMC</b>	Govt. Medical College, Ernakulam	KUHS	110	0484 - 2411460, 2411461
3	<b>KKM</b>	Govt. Medical College, Kozhikode	KUHS	250	0495 – 2355331, 2350201
4	<b>KLM</b>	Govt. Medical College, Parippally, Kollam	KUHS	110	0474-2572572
5	<b>KNM</b>	Govt. Medical College, Pariyaram, Kannur	KUHS	100	0497 – 2808111, 2808112
6	<b>KTM</b>	Govt. Medical College, Kottayam	KUHS	175	0481 – 2597279, 2597284
7	<b>MLP</b>	Govt. Medical College, Manjeri, Malappuram	KUHS	110	0483 – 2766056
8	<b>PKM</b>	Govt. Medical College, Palakkad	KUHS	100	0491-2000544
9	<b>TCM</b>	Govt. Medical College, Thrissur	KUHS	175	0487 – 2201455, 2200310
10	<b>TVM</b>	Govt. Medical College, Thiruvananthapuram	KUHS	250	0471 – 2528386, 2528383

\*Including EWS Quota seats sanctioned by MCI

**Note :** Seats available for mandatory reservation: See Clause 4.1.5

**2. Private Self-financing Medical Colleges (MBBS Code : MM)**

Sl. No.	Code	College	University	Total Seats	Phone No.
1.	<b>AAM</b>	Al-Azar Medical College & Superspeciality Hospital, Ezhalloor, Thodupuzha, Idukki	KUHS	150	04862-223000
2.	<b>AMC</b>	Amala Institute of Medical Sciences, Amala Nagar, Thrissur	KUHS	100	0487 -2304000, 2304116
3.	<b>AZC</b>	Azeezia Institute of Medical Science and Research, Meyyannoor P O, Kollam	KUHS	100	0474-2722425, 2722422
4.	<b>BCM</b>	Believers Church Medical College Hospital, Kuttapuzha, Thiruvalla	KUHS	100	0469-2703118, 3023118
5.	<b>DMM</b>	DM Wayanad Institute of Medical Sciences, Kalpetta, Meppadi P.O., Wayanad.	KUHS	150	04936 -287000
6.	<b>EMC</b>	MES Medical College, Perinthalmanna, Malappuram	KUHS	150	04933-298300
7.	<b>GMC</b>	Sree Gokulam Medical College & Research Foundation, Venjaramoodu, Thiruvananthapuram	KUHS	150	0472 – 3041000, 3041004
8.	<b>JMC</b>	Jubilee Mission Medical College & Research Institute, Bisho Alappat Road, Thrissur	KUHS	100	0487 – 2421885, 2432200
9.	<b>KCM</b>	KMCT Medical College, Mukkom, Kozhikode	KUHS	150	0495-229350
10.	<b>KDM</b>	PK Das Institute of Medical Sciences, Vaniyam Kulam, Ottapalam, Palakkad.	KUHS	150	0466-2344700
11.	<b>KMM</b>	Karuna Medical College, Vilayodi, Chittur, Palakkad	KUHS	100	04923-221050, 299308
12.	<b>MMC</b>	Malankara Orthodox Syrian Church Medical College, Kolenchery, Ernakulam	KUHS	100	0484 – 2764062, 3055530

13.	<b>MMH</b>	Malabar Medical College Hospital & Research Centre, Modakkallur .P.O., Atholi, Kozhikode	KUHS	150	0496-2701800, 2701666
14.	<b>MZM</b>	Mount Zion Medical College, Chayalode, Adoor, Pathanamthitta	KUHS	100	04734-241200
15.	<b>PMC</b>	Pushpagiri Institute of Medical Science & Research Centre, Thiruvalla	KUHS	100	0469 – 2733761, 2600019
16.	<b>SIM</b>	Sree Narayana Institute of Medical Sciences, Chalakka, North Kuthiyathode P O, Ernakulam	KUHS	100	0484 – 253024, 2573023
17.	<b>SMC</b>	Dr. Somervell Memorial CSI Medical College, Karakonam, Thiruvananthapuram	KUHS	150	0471 – 2250233, 2250506
18.	<b>SUC</b>	SUT Academy of Medical Sciences, Vattappara, Thiruvananthapuram	KUHS	100	0472 – 2587575, 2587676
19.	<b>TRM</b>	Travancore Medical College, Mylapore, Umayanalloor P O, Kollam	KUHS	150	0474-3069801, 3069999

#### 4. Government Dental Colleges (BDS Code : MD)

Sl. No.	Code	College	University	Total Seats	Phone No.
1	<b>ALD</b>	Govt.Dental College, Alappuzha	KUHS	50	0477-2280501, 2280502
2	<b>KKD</b>	Govt.Dental College, Kozhikode	KUHS	50	0495 – 2356781
3	<b>KND</b>	Govt. Dental College, Pariyaram, Kannur	KUHS	60	0497-2808127, 2808111
4	<b>KTD</b>	Govt.Dental College, Kottayam	KUHS	40	0481 – 2594046
5	<b>TCD</b>	Govt.Dental College, Thrissur	KUHS	50	0487-2206200
6	<b>TVD</b>	Govt.Dental College, Thiruvananthapuram	KUHS	50	0471 - 2444092

Note: Seat available for Mandatory reservation: See clause 4.1.5

#### 5. Private Self Financing Dental Colleges (BDS Code: MD)

Sl. No.	Code	College	University	Total Seats	Phone No.
1	<b>AAD</b>	Al-Azhar Dental College, Perumpillichira PO, Thodupuzha, Idukki	KUHS	100	04862 - 224366
2	<b>ADC</b>	Annoor Dental College, Puthuppady P O, Muvattupuzha, Ernakulam	KUHS	50	0485 - 2815217, 2815817
3	<b>AID</b>	Sree Anjaneya Institute of Dental Sciences, Modakkallur, Atholi, Kozhikode	KUHS	100	0496-2701666, 2701667
4	<b>AZD</b>	Azeezia College of Dental Sciences & Research, Meeyannoor, Kollam	KUHS	100	0474 - 3069350, 3069353
5	<b>CDC</b>	Century International Institute for Dental Sciences & Research Centre, Poinachi, Kasargod.	KUHS	100	0499-4284877 0499-4280100
6	<b>EID</b>	Educare Institute of Dental Science, Kiliyamannil Campus, Chattiparamba, Malappuram	KUHS	100	0483 - 2708353, 2705602
7	<b>IGD</b>	Indira Gandhi Institute of Dental Sciences, Nellikuzhy P O, Kothamangalam, Ernakulam	KUHS	100	0485 - 6451630, 6451631
8	<b>KAD</b>	Kannur Dental College, Anjarakandy, Kannur	KUHS	100	0497-2855010, 2856400
9	<b>KMD</b>	KMCT Dental College, Kozhikode	KUHS	100	0495-2290690, 2290693
10	<b>MBD</b>	Mar Baselios Dental College, Kothamangalam, Ernakulam	KUHS	60	0485 – 2828745, 2823986
11	<b>MED</b>	MES Dental College, Perinthalmanna, Malappuram	KUHS	100	0493-3258053
12	<b>MLD</b>	Malabar Dental College and Research Centre, Chekanoor Road, Mudur P O, Edappal, Malappuram	KUHS	100	0494 - 2697020, 2697021

13	<b>NID</b>	Noorul Islam College of Dental Science, Aralummoodu, Neyyattinkara, Thiruvananthapuram	KUHS	50	0471 - 2226515, 2226513
14	<b>PMD</b>	Pushpagiri College of Dental Science, Thiruvalla	KUHS	50	0469 – 2645210, 2645282
15	<b>PMS</b>	PMS College of Dental Science & Research, Vattappara, Thiruvananthapuram	KUHS	100	0472-2587878, 2587979
16	<b>PSD</b>	PSM College of Dental Science and Research, Akkikavu, Thrissur	KUHS	100	04885 - 289991, 99951888001
17	<b>RDC</b>	Royal Dental College, Iron Hills, Chalissery PO, Palakkad	KUHS	60	0466 - 2255131, 2255132
18	<b>SGD</b>	St. Gregorios Dental College, Chelad P O, Kothamangalam, Ernakulam	KUHS	40	0485 - 2572529, 2572530

The list is not final. The final list of courses/institutions will be published before the Centralised Allotment Process 2022.

**Note:** Allotment to all Colleges/Courses will be subject to approval of Central Regulatory Bodies / Government of India / Government of Kerala and Affiliation of the Universities concerned. Allotments from the State Rank List to Self- financing Colleges will be subject to Clauses 1.7 and 2.2

#### DESCRIPTION OF COURSE CODES

Sl. No.	Course Code	Name of Course	Sl. No.	Course Code	Name of Course
1	<b>AA</b>	BSc. ( Hons. ) Agriculture	8	<b>FR</b>	BSc. (Hons. ) Forestry
2	<b>AF</b>	BFSc.	9	<b>MD</b>	B.D.S
3	<b>AV</b>	BVSc. & AH	10	<b>MM</b>	M.B.B.S
4	<b>BA</b>	B.A.M.S	11	<b>BP</b>	B.Pharm
5	<b>BH</b>	B.H.M.S	12	<b>CB</b>	BSc. (Hons. ) Co-operation & Banking
6	<b>BS</b>	B.S.M.S	13	<b>BO</b>	B.Tech Biotechnology (under KAU)
7	<b>BU</b>	B.U.M.S	14	<b>ES</b>	BSc (Hons.) Climate Change & Environmental Science

**ANNEXURE - III (2)**  
**MEDICAL COURSES**  
**SEATS UNDER ALL INDIA QUOTA, NOMINEES, SPECIAL RESERVATION CATEGORIES\***

For MBBS & BDS Courses  
[See Clauses 2.1.1, 4.1.11(a), 4.1.11(b), 5.2]

Quota	Govt. Medical Colleges (MBBS)											Govt. Dental Colleges (BDS)							Grand Total
	TVM	ALP	KTM	TCM	KKM	MLP	CMC	PKM	KLM	KNM	Total	TVD	KTD	KKD	ALD	TCD	KND	Total	
Ex-Servicemen Quota (XS)	1	1	1	1	1	1					6				1			1	7
Defence Killed in Action (DK)	1		1	1		1	1				5		1					1	6
Serving Defence Quota (SD)		1			1						2			1				1	3
Jew Community (JW)							1				1				1			1	2
Holders of Degree in Ayurveda (DA)	1	1	1	1	1	1	1				7								7
Holders of Degree in Homeopathy (DH)	1		1	1	1						4								4
Nurses Quota (NQ)	1										1								1
Sports quota	Individual Event (PI)	1			1	1					3	1							1
	Team Event (PT)		1	1			1	1			4			1					1
NCC Quota (CC)			1		1						2	1			1			2	4
*All India Quota	37	26	26	26	37	16	17	15	16	15	231	8	6	8	7	7	9	45	276
Government of India Nominees	5	5	4	5	5						24	1		1				2	26
Kerala origin settled in Union Territory of Andaman & Nicobar Islands					1						1								1
Kerala origin settled in Lakshadweep					1						1								1
Jammu & Kashmir Nominees			1								1								1
<b>TOTAL</b>	<b>48</b>	<b>35</b>	<b>37</b>	<b>36</b>	<b>50</b>	<b>20</b>	<b>21</b>	<b>15</b>	<b>16</b>	<b>15</b>	<b>293</b>	<b>11</b>	<b>7</b>	<b>11</b>	<b>10</b>	<b>7</b>	<b>9</b>	<b>55</b>	<b>348</b>

\* Subject to change

Note:- The seats reserved under Special Reservation Categories and Nominees will be fixed in the Colleges concerned except the seat reserved for Jammu & Kashmir Nominee.

**ANNEXURE – III (3)**  
**CATEGORIES OF CANDIDATE(S) ENTITLED TO**  
**CENTRAL GOVERNMENT RESERVED SEATS FOR ADMISSION TO MBBS / BDS COURSES**  
**AND THE AUTHORITIES CONCERNED**

(See Clause 5.1)

Sl. No.	Category	Authority concerned	
1	Students belonging to States / Union Territories with no Medical / Dental College.	Health Secretary, State/Union Territory Government.	Higher Education Secretary, For students from Jammu & Kashmir
2	Wards of Defence Personnel	Liaison Officer, Kendriya Sainik Board, Ministry of Defence, West block - IV, Wing No. 5, R.K. Puram, New Delhi - 110 066	
3	Children of CAPF (i) For CRPF/CISF/BSF/ITBP/NSG/SSB/AR Personnel.	Ministry of Home Affairs, FP-I Section, North Block, New Delhi - 110 001	
	(ii) For SSB/B&AN/SFF/APC Personnel.	Cabinet Secretariat; EA-II Section, Bikaner House (Annex), Shahjahan Road, New Delhi – 110 011	
4	Children of India based Staff serving in Indian Missions abroad.	Ministry of External Affairs, Welfare Cell, Akbar Bhavan, Chanakyapuri, New Delhi - 110 021.	
5	For meeting diplomatic / bilateral commitments.	Ministry of External Affairs, Student Cell, Akbar Bhavan, Chanakyapuri, New Delhi - 110 021.	
6	Tibetan Refugees	Ministry of Human Resource Development, Department of Education, UT-2 Section, A-2/W-4, Curzon Road, Barracks, New Delhi-110 001	
7	National Bravery Award winning children.	Indian Council for Child Welfare, 4 - Deen Dayal Upadhyay Marg, New Delhi - 110 002.	

**ANNEXURE – IV (1)**  
**GOVERNMENT/AIDED HOMOEOPATHIC MEDICAL COLLEGES**  
**COURSE : BHMS [CODE 'BH']**

(See Clause 2.5.2)

Sl. No.	Code	Government Homoeopathic Medical Colleges	University	*Total Seats	Phone No.
1	<b>KKH</b>	Government Homoeopathic Medical College, Karaparamba P O, Kozhikode-10	KUHS	63	0495 - 2370883, 2371989
2	<b>TVH</b>	Government Homoeopathic Medical College, Iranimuttam, Manacaud P O, Thiruvananthapuram-695009	KUHS	63	0471 - 2459459
<b>Aided Homoeopathic Medical Colleges</b>					
3	<b>EKH</b>	Dr. Padiyar Memorial Homoeopathic Medical College, Chottanikkara P O, Ernakulam	KUHS	63	0484 - 2711030, 2712732
4	<b>KTH</b>	Athurasramam NSS Homoeopathic Medical College, Sachivothapuram P O, Kottayam	KUHS	63	0481 - 2430729, 2430362
5	<b>NEH</b>	Sree Vidhyadhiraja Homoeopathic Medical College, Nemom, Thiruvananthapuram	KUHS	63	0471 - 2391213, 2395017

\* Including EWS Quota seats sanctioned by AYUSH.

Allotment to Homoeo Colleges will be made only on receipt of recognition from Central Council of Homoeopathy. The list is not final. The final list of Institutions will be published before the Centralized Allotment Process 2022.

**ANNEXURE – IV (2)**  
**HOMOEOPATHY (BHMS) DEGREE COURSE**  
**SPECIAL RESERVATION SEATS IN HOMOEOPATHIC MEDICAL COLLEGES**  
*(See Clauses 4.1.12, 5.1, 5.2)*

Sl. No.	Category	TVH	KKH	KTH	EKH	NEH	Total
1	Nominees of other States / Union Territories with no Medical/Dental Colleges	1	-	-	-		1
2	Lakshadweep nominee	-	1	-	-		1
3	Sports Quota	Individual Event (PI)	1		-	-	2
		Team Event (PT)		1			
4	NCC Quota (CC)	1	1	-	-		2
5	Ex-Service men Quota (XS)	1	-	-	-		1
6	Serving Defence Quota (SD)	1	-	-	-		1
7	Nurses/ Pharmacist Quota (Homoeo) (NH)	-	1	-	-		1
8	Management Quota	-	-	8	7	8	23
9	For MBBS / BAMS / BVSc & AH / Agriculture / Fisheries / Forestry Degree holders. (OH)	1	-	-	-	-	1
10	All India Quota	9	9	9	9	9	45
<b>Total</b>		<b>15</b>	<b>13</b>	<b>17</b>	<b>16</b>	<b>17</b>	<b>78</b>

**Note:-** The seats reserved under Special Reservation Categories and Nominees will be fixed in the Colleges as shown above.

**ANNEXURE – V (1)**  
**AYURVEDA MEDICAL COLLEGES**  
**COURSE: BAMS [CODE 'BA']**  
*(See Clause 2.5.2)*

Sl.No.	Code	Government Ayurveda Colleges	University	*Total Seats	Phone No
1	KNA	Government Ayurveda College, Medical College P O, Pariyaram, Kannur- 670 503	KUHS	75	0497 – 2800167, 2801688
2	TPA	Government Ayurveda College, Dhanwanthari Nagar, Tripunithura, Ernakulam – 682 301	KUHS	63	0484 – 2777374, 2777496
3	TVA	Government Ayurveda College, G P O, Thiruvananthapuram- 695 001	KUHS	88	0471 – 2460190, 2473656
<b>Aided Ayurveda Colleges</b>					
4	CTL	VPSV Ayurveda College, Edarikode P O, Kottakkal, Malappuram	KUHS	63	0483 – 2751851, 2751874
5	OLR	Vaidyaretnam Ayurveda College, Thaikkattusery P.O., Ollur, Thrissur	KUHS	75	0487- 2352503, 2357857

\*Including EWS Quota seats sanctioned by AYUSH



Sl.No.	Code	Self-financing Ayurveda Colleges**	University	Total Seats	Phone No
1	AHA	Ahalia Ayurveda Medical College, Elippara, Kozhipara, Palakkad	KUHS	60	0492 – 3235888, 3235901
2	AST	Ashtangam Ayurveda Chikilsalayam and Vidhyapeedham, Palakkad	KUHS	60	0466-2372000
3	KMA	KMCT College of Ayurveda, Kozhikode	KUHS	60	0495 2290692
4	MAM	Mannam Ayurveda Co-operative Medical College, Pandalam, Pathanamthitta – 689 501	KUHS	60	0473 - 4252235, 4252247
5	NGL	Nangelil Ayurveda Medical College, Nellikuzhy P O, Kothamangalam, Ernakulam	KUHS	60	0485 - 2817700
6	PKJ	Pankajakasthuri Ayurveda Medical College, Kattakada P O, Thiruvananthapuram	KUHS	60	0471 - 2293808, 2295919
7	PNA	PNNM Ayurveda Medical College, Cheruthuruthy P O, Shoranur, Thrissur - 679531	KUHS	60	04884 - 264411, 264422
8	PPA	P N Panicker Souhruda Ayurveda Medical College, Parakalai P O, Anandhashram via, Kasargode	KUHS	50	0467 - 2244701, 8547734702
9	PRK	M V R Ayurveda Medical College, Parassinikadavu P O, Kannur- 670 563	KUHS	60	0497 - 2780250, 2783322
10	SGA	Santhigiri Ayurveda Medical College, Olassery P O, Kodumbu Via, Palakkad – 678 551	KUHS	50	0491 – 2574343, 2574574
11	SNA	Sree Narayana Institute of Ayurvedic Studies & Research, Karimpinpuzha P O, Pangode, Puthur, Kollam	KUHS	60	0474 - 2417036, 2415020
12	VSH	Vishnu Ayurveda College, Govt. Press P O, Shornur, Palakkad	KUHS	60	0466 – 2220555, 2221122

Allotment to Ayurveda Colleges will be made only on receipt of recognition from Central Council of Indigenous Medicine.

The list is not final. The final list of Institutions will be published before the Centralised Allotment Process 2022.

\*\* Allotments from the State Rank List to Self financing Colleges will be subject to Clauses 1.7 and 2.2

**ANNEXURE – V (2)**  
**AYURVEDA (BAMS) COURSE**  
**SPECIAL RESERVATION SEATS IN AYURVEDA MEDICAL COLLEGES**  
*(See Clauses 4.1.13, 5.1, 5.2)*

Sl. No.	Category	TVA	TPA	KNA	OLR	KTL	TOTAL
1	Andaman Nicobar nominee	1	-	-	-	-	1
2	Lakshadweep nominee	-	1	-	-	-	1
3	Sports quota	Individual Event (PI)	1	-	-	-	2
		Team Event (PT)			1		
4	NCC quota (CC)	-	1	-	-	-	1
5	Ex-Servicemen Quota (XS)	1	-	-	-	-	1
6	Serving Defence quota (SD)	1	-	-	-	-	1
7	Management quota	-	-	-	9	5	14

Sl. No.	Category	TVA	TPA	KNA	OLR	KTL	TOTAL
8	Degree Holders (MBBS/BHMS/DHMS) (OA)	1	-	-	-	-	1
9	Nurses Quota (NY)	-	-	1	-	-	1
10	Nationals of Malaysia	1	1	-	-	-	2
11	Foreign Students	-	2	2	-	-	4
12	All India Quota	13	9	11	11	9	53
<b>Total</b>		<b>19</b>	<b>14</b>	<b>15</b>	<b>20</b>	<b>14</b>	<b>82</b>

Allotments from the State Rank List to Self financing Colleges will be subject to Clauses 1.7, 2.2 and Clause 5.2 (vii)

**Note:-** The seats reserved under Special Reservation Categories and Nominees will be fixed in the Colleges as shown above.

**ANNEXURE – VI (1)**

**SIDDHA MEDICAL COLLEGE – COURSE : BSMS [CODE ‘BS’]**

(See Clause 2.5.2)

Sl. No.	Code	Self financing Siddha Medical College*	University	Total Seats	Phone No
1	SGS	Santhigiri Siddha Medical College, Santhigiri P O, Pothencode Via, Thiruvananthapuram – 695 584	KUHS	50	0471 - 6615501, 6615502

\* Allotments from the State Rank List to Self financing Colleges will be subject to Clauses 1.7 and 2.2

**ANNEXURE – VI (2)**

**UNANI MEDICAL COLLEGE – COURSE : BUMS [CODE ‘BU’]**

(See Clause 2.5.2)

Sl. No.	Code	Self financing Unani Medical College*	University	Total Seats	Phone No
1	MRU	Markaz Unani Medical College, Puthupadi P O, Kozhikode-673586	KUHS	60	0495- 2232000

\* Allotments from the State Rank List to Self financing Colleges will be subject to Clauses 1.7 and 2.2

**ANNEXURE – VI (2)(a)**

**ALL INDIA QUOTA SEATS IN SELF-FINANCING AYURVEDA/SIDDHA/UNANI MEDICAL COLLEGES**

(See Clause 4.1.1(iii))

Sl. No.	Category	AHA	AST	KMA	MAM	NGL	PKJ	PNA	PPA	PRK	SGA	SNA	VSH	SGS	MRU
1	All India Quota	9	9	9	9	9	9	9	8	9	8	9	9	8	9

\* Allotments from the State Rank List to Self financing Colleges will be subject to Clauses 1.7, 2.2 and Clause 5.2 (vii)

**Note:-** The seats reserved under Special Reservation Categories and Nominees will be fixed in the Colleges as shown above.

**ANNEXURE – VI (3)**

**PHARMACY COLLEGES – COURSE : B.PHARM [CODE ‘BP’]**

(See Clause 2.9.2)

Sl. No.	Code	Govt. Pharmacy Colleges	University	Total Seats	Phone No
1	ALB	College of Pharmaceutical Sciences, Govt.MedicalCollege, Alappuzha	KUHS	20	0477-282611
2	KKB	College of Pharmaceutical Sciences, Govt.MedicalCollege, Kozhikode	KUHS	20	0495- 2355331

3	<b>KTB</b>	College of Pharmaceutical Sciences, Govt. Medical College, Kottayam	KUHS	60	0481-2597279
4	<b>TVB</b>	College of Pharmaceutical Sciences, Govt. Medical College, Thiruvananthapuram	KUHS	60	0471-2528380
5	<b>AMB</b>	College of Pharmaceutical Sciences, Govt. Medical College, Kannur	KUHS	60	0491-288132
<b>Self Financing Colleges under Centre for Professional &amp; Advanced Studies (CPAS)</b>					
6	<b>DPB</b>	Department of Pharmaceutical Science, Cheruvandoor, Ettumanoor P O, Kottayam	KUHS	60	0481-6061014
7	<b>RIB</b>	Department of Pharmaceutical Science, Puthuppally, Kottayam	KUHS	60	0481-6061014
<b>Private Self Financing Pharmacy Colleges</b>					
8	<b>AAB</b>	Al-Azhar College of Pharmacy, thodupuzha, Idukki	KUHS	60	0486-2249104
9	<b>AFB</b>	Al Shifa College of Pharmacy, Poonthavanam P O, Kizhattur, Perinthalmanna, Malappuram	KUHS	100	04933-225293, 271416
10	<b>AHB</b>	Ahalia School of Pharmacy, Kozhipara, Palakkad	KUHS	60	04923-207777
11	<b>CAB</b>	Caritas College of Pharmacy, Thellakom, Kottayam	KUHS	60	0481-2790638
12	<b>CCB</b>	Chemists College of Pharmaceutical Science & Research, Varikoli, Puthencruz, Ernakulam	KUHS	60	0484-6455523, 2255782
13	<b>CHB</b>	Cochin College of Engineering & Technology, Valanchery	KUHS	60	0494-2640172, 7902993111
14	<b>CRB</b>	Crescent College of Pharmaceutical Sciences, Madayipara, Pazhayangadi, Kannur	KUHS	60	0497-2875510
15	<b>DAB</b>	Devaki Amma Memorial College of Pharmacy, Chelembra, Pulliparamba, Malappuram	KUHS	60	0483-2891623
16	<b>DMB</b>	DM WIMS College of Pharmacy, Wayanad	KUHS	100	04936-287272
17	<b>DVB</b>	The Dale View College of Pharmacy & Research Centre, Punalal P O, Thiruvananthapuram	KUHS	60	0472-2853763, 2852394
18	<b>ECB</b>	Ezhuthachan College of Pharmaceutical Science, Marayamuttam, Neyyattinkara, Thiruvananthapuram	KUHS	60	0471-2278560, 2278559
19	<b>EPB</b>	Elims College of Pharmacy, Elavanal Enclave, Kannanthodath Lane, Valanjambalam, Cochin-682016	KUHS	60	0487-2695395
20	<b>GCB</b>	Grace College of Pharmacy, Kodunthirapully, Palakkad	KUHS	60	0494-2508537
21	<b>HGB</b>	Holy Grace Academy of Pharmacy, Mala, Kuruvilassere, Thrissur	KUHS	60	0480-2891900, 2695050
22	<b>HKB</b>	Hindhusthan College of Pharmacy, Kanjirappally	KUHS	60	0482-8263000, 0482-8262500
23	<b>JCB</b>	St. James College of Pharmaceutical Sciences, River Bank, Chalakudy, Thrissur	KUHS	60	0480-2710936
24	<b>JDB</b>	JDT Islam College of Pharmacy, Marikunnu, Kozhikode	KUHS	60	0495-2731065, 6539992
25	<b>JSB</b>	Jamia Salafiya Pharmacy College, Salafiya Gramam, Pulikkal, Malappuram	KUHS	100	0483-2790108, 2791261

26	<b>KAB</b>	Kerala Academy of Pharmacy, Kandala, Thriuvananthapuram.	KUHS	100	0471-2297501, 8951220590
27	<b>KCB</b>	KMCT College of Pharmacy, Mampara, Malapuram	KUHS	60	0799 4888400
28	<b>KEB</b>	KMP college of Pharmacy, Perumbavoor, Ernakulam	KUHS	60	9846860200, 8593889801
29	<b>KMB</b>	KMCT College of Pharmaceutical Sciences, Kalanthode, Kozhikode	KUHS	60	0495-2288535
30	<b>KNB</b>	College of Pharmacy, Kannur Medical College, Anjarakandy.P.O, Kannur	KUHS	60	0497-2855004 0497-2856400
31	<b>KPB</b>	K T N College of Pharmacy, Puliyanamkunnu, Chalavara P O, Ottappalam TK, Palakkad	KUHS	60	0466-2289500
32	<b>KRB</b>	Karuna College of Pharmacy, Thirumittacode, Pattambi, Palakkad	KUHS	60	0466-2258100
33	<b>KVB</b>	K V M College of Pharmacy, Kokkothamangalam, Cherthala, Alappuzha	KUHS	60	0478-2811707
34	<b>MCB</b>	Moulana College of Pharmacy, Near Railway Station, Angadippuram P O, Perinthalmanna, Malappuram	KUHS	100	04933-228280
35	<b>MDB</b>	Mar Dioscorus College of Pharmacy, Alathara, Sreekaryam, Thiruvananthapuram	KUHS	60	0471-2396245, 2592728
36	<b>MGB</b>	MGM Silver Jubilee College of Polytechnic and Pharmaceutical Sciences, Pampamuda, Ernakulam	KUHS	60	0485-2274455
37	<b>MGK</b>	MGM Silver Jubilee College Pharmacy, Kilimanoor, Thiruvananthapuram	KUHS	60	0470-2965556
38	<b>MGR</b>	MGM College of Pharmacy, Pilathara Vilayancode. P.O., Kannur-670504	KUHS	60	0497-2965284
39	<b>MKB</b>	Malik Deenar College of Pharmacy, Seethangoli, Bela P O, Kasaragod	KUHS	100	04994-329440
40	<b>MMB</b>	Mookambika College of Pharmaceutical Sciences and Research, Ettappilly, Mannathoor P O, Muvattupuzha, Ernakulam-686667	KUHS	60	0485-2877417
41	<b>MPB</b>	Dr. Joseph Mar Thoma Institute of Pharmaceutical Sciences & Research, Pallickal P O, Kattanam, Alappuzha	KUHS	60	0479-3012345
42	<b>MZB</b>	MountZionCollege of Pharmaceutical Science and Research, Adoor, Pathanamthitta	KUHS	60	04734-243900
43	<b>NAB</b>	Nazareth College of Pharmacy, Othara, Thiruvalla, Pathanamthitta	KUHS	100	0469-2657546, 2657292
44	<b>NCB</b>	Nehru College of Pharmacy, Pampady, Thiruvilwamala, Thrissur	KUHS	100	04884-282070
45	<b>NEB</b>	Nirmala College of Health Sciences, Kunnappilly P O, Meloor, Thrissur-680311	KUHS	60	0480-2737702
46	<b>NMB</b>	Nirmala College of Pharmacy, Muvattupuzha, Ernakulam	KUHS	100	0485-2836888, 2830666
47	<b>NPB</b>	National College of Pharmacy, Manassery, Mukkam, Kozhikode	KUHS	100	0495-2297440
48	<b>PCB</b>	Pushpagiri College of Pharmacy, Perumthuruthy P O, Thiruvalla, Pathanamthitta	KUHS	60	0469-2645450, 2645460
49	<b>PPB</b>	Prime College of Pharmacy, Erattayil, Palakkad	KUHS	100	0491-2571117
50	<b>RIB</b>	Department of Pharmaceutical Science, Puthupalli, Kottayam	KUHS	60	0481 2598790, 2598356

51	<b>RGB</b>	Rajiv Gandhi Institute of Pharmacy, Trikaripur, Hosdurg Taluk, Kasaragod	KUHS	60	0467-2211988
52	<b>SCB</b>	St. Joseph's College of Pharmacy, Cherthala, Alappuzha	KUHS	60	0478-2810046, 2821546
53	<b>SJB</b>	St. John's College of Pharmaceutical Sciences & Research, Kattapana, Idukki-685515	KUHS	60	0486-8250209
54	<b>SPB</b>	Sanjoe College of Pharmaceutical Studies, Kuzhalmannam, Palakkad	KUHS	60	04922-274221
55	<b>SKP</b>	Sreekrishna College of Pharmacy & Research Centre, Parassala, Thiruvananthapuram	KUHS	60	0471-2204747, 2205757
56	<b>TIB</b>	Triveni Institute of Pharmacy, Kecheri, Thrissur	KUHS	60	04885-242242
57	<b>WSB</b>	Westfort College of Pharmacy, Thrissur	KUHS	60	0487-2200801, 2200501

The list is not final. The final list of Institutions will be published before the Centralised Allotment Process 2022. Allotments from the State Rank List to Self financing Colleges will be subject to Clauses 1.7 and 2.2

**ANNEXURE VI(3)(a)**  
**DISTRIBUTION OF SEATS FOR NOMINEES & SPECIAL RESERVATION CATEGORIES\***  
**For B.Pharm Course**  
[See Clause 4.1.15]

QUOTA	B.Pharm				
Government Colleges	TVB	KTB	KKB	ALB	Total
Sports Quota –Team Event (PT)		1			1
NCC Quota (CC)		1			1
Government of India Nominees	1		1	1	3
<b>TOTAL</b>	<b>1</b>	<b>2</b>	<b>1</b>	<b>1</b>	<b>5</b>

\*Subject to change

**ANNEXURE – VI (3) (b)**  
**CATEGORIES OF CANDIDATE(S) ENTITLED TO CENTRAL GOVERNMENT RESERVED SEATS**  
**FOR ADMISSION TO B.PHARM DEGREE COURSE AND THE AUTHORITIES CONCERNED**  
[See Clause 5.1]

Sl. No.	Category	Authority concerned
1	Students belonging to States / Union Territories	Health Secretary, State/Union Territory Government.
2	Wards of Defence Personnel	Liaison Officer, Kendriya Sainik Board, Ministry of Defence, West block – IV, Wing No. 5, R.K.Puram, New Delhi – 110 066
3	Children of CAPF/CRPF/CISF/BSF/ITBP/NSG/SSB/AR Personnel.	Ministry of Home Affairs, FP-I Section, North Block, New Delhi – 110 001

**ANNEXURE - VII (1)**  
**SEATS FOR VARIOUS COURSES UNDER KERALA AGRICULTURAL UNIVERSITY**  
(See Clauses 2.3.2, 2.3.5, 2.6)

Sl. No.	Code	Name of College	No. of Seats*	Phone No.
<b>MEDICAL STREAM (Agriculture)</b>				
<b>Bachelor of Science in Agriculture – [BSc.( Hons.) Agri] : [Course Code 'AA']</b>				
1	<b>COA</b>	College of Agriculture, Vellayani P O, Thiruvananthapuram – 695 522	176	0471 - 2381002, 2381915
2	<b>COH</b>	College of Agriculture, Vellanikkara, KAU P O, Thrissur – 680 656	111	0487 – 2370822, 2370790
3	<b>CON</b>	College of Agriculture, Padannakkad P O, Kasaragod – 671 328	110	0467 – 2280616, 2282699

4	<b>COW</b>	College of Agriculture, Ambalavayal, Wayand	67	0493-6260421, 6260561
<b>Bachelor of Science in Forestry – BSc. (Hons.) Forestry :</b> [Course Code ‘FR’]				
1	<b>COR</b>	College of Forestry, Vellanikkara, KAU P O, Thrissur – 680 656	33	0487 – 2370050, 2371018
<b>B.Sc (Hons.)Co-Operation &amp; Banking:</b> [Course Code ‘CB’]				
1	<b>COB</b>	College of Co-operation, Banking and Management, Vellanikkara, KAU P O, Thrissur-680656	43	0487 – 2370822, 2370790
<b>B.Sc (Hons.) Climate Change &amp; Environmental Science:</b> [Course Code ‘ES’]				
1	<b>COS</b>	Academy of Climate Change Education & Research, Vellanikkara, KAU P O, Thrissur-680656,	30	0487 – 2370822, 2370790
<b>B.Tech Biotechnology:</b> [Course Code ‘BO’]				
1	<b>COA</b>	College of Agriculture, Vellayani P O, Thiruvananthapuram – 695 522	40	0471 - 2381002, 2381915
<b>ENGINEERING STREAM</b>				
<b>Bachelor of Agricultural Engineering &amp; Technology [BTech (Agri. Engg)] :</b> [Course Code ‘AG’]				
1	<b>KCT</b>	Kelappaji College of Agrl. Engg. & Technology, Tavanur, Malappuram.	53	0494 2686214
<b>Bachelor of Technology (Food Technology ) [B.Tech (Food Tech)] :</b> [Course Code ‘FT’]				
1	<b>KCT</b>	Kelappaji College of Agrl. Engg. & Technology, Tavanur, Malappuram.	33	0494 2686214

**ANNEXURE - VII (2)**

**SEATS FOR COURSE UNDER KERALA VETERINARY & ANIMAL SCIENCES UNIVERSITY**

*(See Clause 2.3.3, 2.7)*

Sl. No.	Code	Name of College	No. of Seats*	Phone No.
<b>MEDICAL STREAM</b>				
<b>Bachelor of Veterinary Science &amp; Animal Husbandry – [BVSc.&amp; AH] :</b> [Course Code ‘AV’]				
1	<b>TCV</b>	College of Veterinary and Animal Sciences, Mannuthy P O, Thrissur - 680651	100	0487 - 2370344, 2370451
2	<b>WYV</b>	College of Veterinary and Animal Sciences, Lakkidi P O, Pookot, Wayanad – 673 576	80	0493 – 6256380, 6256390

**ENGINEERING STREAM**

<b>Bachelor of Technology (Dairy Technology) - [BTech (Dairy Tech)] :</b> [Course Code ‘DS’]				
1	<b>CDI</b>	College of Dairy Sciences and Technology, Kolahalamedu, Idukki	20	04869-296016
2	<b>CDT</b>	Verghese Kurien Institute of Dairy & Food Technology, Mannuthy, Thrissur	40	0487 2372861
3	<b>CDP</b>	College of Dairy Science & Technology, Pookode, Lakkidi P O, Wayanad	20	0493 – 6256380, 6256390
4	<b>CDV</b>	College of Dairy Science & Technology, Kaimanam, Thiruvananthapuram.	20	04712-491288
<b>Bachelor of Technology (Food Technology) - [BTech (Food Technology)] :</b> [Course Code ‘FT’]				
1	<b>CFT</b>	College of Food Technology, Thumburmuzhy, Chalakkudy, Thrissur	20	0487-2748016

**ANNEXURE - VII (3)**

**SEATS FOR COURSE UNDER KERALA UNIVERSITY OF FISHERIES & OCEAN STUDIES**

*(See Clause 2.3.4, 2.8)*

Sl. No.	Code	Name of College	No. of Seats*	Phone No.
<b>Bachelor of Fisheries Science – [BFSc] :</b> [Course Code ‘AF’]				
1	<b>COF</b>	Faculty of Fisheries Science, KUFOS , Panangad P O, Ernakulam - 682 506	80	0484 – 2700598, 2703782
<b>Bachelor of Technology (Food Technology) [B.Tech (Food Technology)] :</b> [Course Code ‘FT’]				
1	<b>COU</b>	The Faculty of Fisheries Engineering, KUFOS, Panangad P O, Ernakulam - 682 506	40	0484 – 2700598, 2703782

\* Total seats including those under Nominations / Special Reservations.

**ANNEXURE - VII (4)**

**COURSES UNDER KERALA AGRICULTURAL UNIVERSITY / KERALA VETERINARY & ANIMAL SCIENCES UNIVERSITY/ KERALA UNIVERSITY OF FISHERIES & OCEAN STUDIES-SPECIAL RESERVATION SEATS IN**

**VARIOUS COLLEGES**

(See Clauses 4.1.14, 5.2)

Category	KAU								KVASU							KUFOS	
	B.Sc. (Hons.) Agri				B.Sc (Hons.) Co-Operation & Banking	B.Sc.(Hons) Forestry	B. Tech		BVSc & AH		B. Tech					BFSc.	B.Tech Food Tech
							Agri. Engg	Food Tech.			Dairy Technology			Food Tech.			
	COA	COH	CON	COW	COB	COR	KCT	KCT	TCV	WYV	CDI	CDI	CDP	CDV	CFT	COF	COU
ICAR & VCI	24	15	15		6	5	7	5	15	12		6				12	
Dairy Farm Instructors (DF)												2					
Children of Agriculturist (Open) (CA)	3	3	3						1	1							
Children of Agriculturist (SEBC) CA (CE)	1	1	1														
Children of Agriculturist (SC/ST) CA (CS)	1	1	1														
Children of Farm Labourers/ Permanent Labourers of KAU/KVASU/KUFOS (LG / LV / LF)	1	1	1		1	1	1		1							1	
Agricultural Assistant (AG)	3	2															
VHSE (Agri.)/HSE (NSQF Agri stream) Holders (VA)	2	2	2														
Diploma holders in Agricultural Science - (DG)	4	3	3														
Diploma Holders in Organic Agriculture -(DN)	2	2	1	1													
VHSE (Livestock Management)/HSE (*Dairy Farmer Entrepreneur course/Small poultry farmer / Vegetable Grower/ Agriculture Extension Service Provider / Interior Landscaper course) (LK)									2	1							
Diploma holders (Laboratory Techniques & Poultry Production programmes) (DP)									1	2							

Category		KAU								KVASU							KUFOS	
		BSc (Hons) Agri				BSc (Hons) Co- Cooperative & Banking	B.Sc (Hons) forestry	B.Tech		BVSc & AH		B.Tech				Food Tech	BF Sc	B.Tech Food
								Agri Engg	Food Tech			Dairy Technology						
		COA	COH	CON	COW	COB	COR	KCT	KCT	TCV	WYV	CDI	CDT	CDP	CDV	CFT	COF	COU
Sports quota	Individual Event (PI)		1	1				1		1			1					
	Team event (PT)	1				1	1									1		
Jews (JW)							1									1		
Livestock Inspectors (LS)										1	1							
Pharmacist (AH) Dept (FV)											1							
Seat for Children of fisherman (CF)																16		
NCC quota (CC)					1					1								
Andaman & Nicobar Nominees (A&N)				1														
Lakshdweep Nominees (LD)		1	1	1			1			1	1					2		
Meghalaya Origin (B.Tech-BSc.) (MO)												2						
Children of serving defence personel (SD)				1				1			1							
Defence killed/Missing /disabled in action (DK)		1								1						1		
Ex-Servicemen quota (XS)					1													
<b>Total</b>		<b>44</b>	<b>32</b>	<b>31</b>	<b>3</b>	<b>8</b>	<b>9</b>	<b>10</b>	<b>5</b>	<b>25</b>	<b>20</b>	<b>0</b>	<b>11</b>	<b>0</b>	<b>0</b>	<b>0</b>	<b>34</b>	<b>0</b>

\* Inclusion of Vegetable Grower, Agriculture Extension Service Provider and Interior Landscaper courses in the allotment will be subject to Govt. Orders.



ANNEXURE - VIII  
**LIST OF SCHEDULED CASTES (SC)**

[As Amended by The Constitution (Scheduled Castes) Orders (Second Amendment) Act, 2002 (Act 61 of 2002)  
Vide Part VIII – Kerala - Schedule 1 Notified in the Gazette of India dated 18.12.2002, The Constitution  
(Scheduled Castes) Order (Amendment) Act 2007, The Constitution (Scheduled Castes) Order (Amendment) Act  
2016, No. 24 of 2016]

[See Clause 5.4.3 (a)]

1	Adi Andhra	37	Mannan (മണ്ണാൻ), Pathiyan, Perumannan, Peruvannan, Vannan, Velan
2	Adi Dravida	38	xxx
3	Adi Karnataka	39	Moger (other than Mogeyar)
4	Ajila	40	Mundala
5	Arunthathiyar	41	Nalakeyava
6	Ayyanavar	42	Nalkadaya
7	Baira	43	Nayadi
8	Bakuda	44	xxx
9	xxx	45	Pallan
10	Bathada	46	Palluvan, Pulluvan
11	xxx	47	Pambada
12	Bharathar (Other than Parathar), Paravan	48	Panan
13	xxx	49	xxx
14	Chakkiliyan	50	Paraiyan, Parayan, Sambavar, Sambavan, Sambava, Paraya, Paraiya, Parayar
15	Chamar, Muchi	51	xxx
16	Chandala	52	xxx
17	Cheruman	53	xxx
18	Domban	54	Pulayan, Cheramar, Pulaya, Pulayar, Cherama, Cheraman, Wayanad Pulayan, Wayanadan Pulayan, Matha, Matha Pulayan
19	xxx	55	xxx
20	xxx	56	Puthirai Vannan
21	xxx	57	Raneyar
22	Gosangi	58	Samagara
23	Hasla	59	Samban
24	Holeya	60	Semman, Chemman, Chemmar
25	Kadaiyan	61	Thandan (excluding Ezhuvas and Thiyyas who are known as Thandan, in the erstwhile Cochin and Malabar areas) and (Carpenters who are known as Thachan, in the erstwhile Cochin and TravancoreState) Thachar (Other than carpenters)
26	Kakkalan, Kakkan		
27	Kalladi		
28	Kanakkan, Padanna, Padannan		
29	xxx		
30	Kavara (other than Telugu speaking or Tamil speaking Balija Kavarai, Gavara, Gavarai, Gavarai Naidu, Balija Naidu, Gajalu Balija or Valai Chetty)		
31	Koosa	62	Thoti
32	Kootan, Koodan	63	Vallon
33	Kudumban	64	Valluvan
34	Kuravan, Sidhanar, Kuravar, Kurava, Sidhana	65	xxx
35	Maila	66	xxx
36	Malayan [In the areas comprising the Kannur, Kasaragode, Kozhikode and Wayanad Districts].	67	Vetan
		68	Vettuvan, Pulaya Vettuvan (in the areas of erstwhile CochinState only).
		69	Nerian

**ANNEXURE – IX**  
**LIST OF SCHEDULED TRIBES (ST)**

[As Amended by The Scheduled Castes and Scheduled Tribes Orders (Amendment) Act, 2002 (Act 10 of 2003) Vide Part - VII - Kerala - Second Schedule Notified in the Gazette of India dated 8.1.2003, G.O. (Ms) No. 06/2014/SCSTDD dated 29.01.2014]

[See Clause 5.4.3 (a)]

1	Adiyan	24	Malasar
2	Arandan [Arandan]	25	[Malayan, Nattu Malayan, Konga Malayan (excluding the areas comprising the Kasaragod, Kannur, Wayanad and Kozhikode Districts)]
3	Eravallan		
4	Hill Pulaya, Mala Pulayan, Kurumba Pulayan, Kuravazhi Pulayan, Pamba Pulayan	26	Malayarayar
5	Irular, Irulan	27	Mannan (മന്നൻ)
6	Kadar [Wayanad Kadar]	28	xxx
7	xxx	29	Muthuvan, Mudugar, Muduvan
8	Kanikkaran, Kanikkar	30	Palleyan, Palliyan, Palliyar, Paliyan
9	Kattunayakan	31	xxx
10	[Kochuvelan]	32	xxx
11	xxx	33	Paniyan
12	xxx	34	Ulladan, [Ullatan]
13	Koraga	35	Uraly
14	xxx	36	Mala Vettuvan (in Kasaragod & Kannur districts)
15	Kudiya, Melakudi	37	Ten Kurumban, Jenu Kurumban
16	Kurichchan [Kurichian]	38	Thachanadan, Thachanadan Moopan
17	Kurumans, Mullu Kuruman, Mulla Kuruman, Mala Kuruman	39	Cholanaickan
18	Kurumbas, [Kurumbar, Kurumban]	40	Mavilan
19	Maha Malasar	41	Karimpalan
20	Malai Arayan [Mala Arayan]	42	Vetta Kuruman
21	Malai Pandaram	43	Mala Panikkar
22	Malai Vedan [Malavedan]	44	Maratis of Kasargod and Hosdurg Taluk
23	Malakkuravan		

**ANNEXURE - X**  
**LIST OF OTHER ELIGIBLE COMMUNITIES (OEC)**

[GO (Ms) No.14/2017/BCDD dated: 02.08.2017, GO (Ms)No.7/2013/BCDD dated 19.07.2013, and GO (Ms) No.9/2021/BCDD dated: 18.09.2021, See Clause 5.4.3 (f)]

<b><u>OEC (ST)</u></b>	<b><u>OEC (SC)</u></b>
1 Allar (Alan)	1 Chakkamar
2 Chingathan	2 Madiga
3 Irivavan	3 XXX
4 Kalanadi	4 Kudumbi
5 Malayan, Konga-Malayan (Kasaragod, Kannur, Wayanad and Kozhikode Districts)	5 Dheevera/Dheeveran (Arayan, Valan, Nulayan, Mukkuvan, Arayavathi, Valanchiyar, Paniyakal, Mokaya, Bovi, Mogayar, Mogaveerar)
6 Kundu-Vadiyan	6 Scheduled Caste converted to Christianity
7 Kunnuvarmannadi	7 Kusavan, Kulalan, Kumbharan, Velaan, Velaar, Odan, Andhra Nair, Andhuru Nair,
8 Malamuthan	8 Pulaya Vettuvan (Except Kochi State)
9 Malavettuvar (Except Kasargod and Kannur Districts)	
10 Malayalar	
11 Panimalayan	
12 Pathiyan (other than Dhobies)	
13 Hindu-Malayali	

## ANNEXURE – X (a)

### **LIST OF COMMUNITIES ELIGIBLE FOR EDUCATIONAL CONCESSIONS AS IS GIVEN TO OEC**

[G.O.(Ms) No. 10/2014/BCDD dated: 23.05.2014]

[See Clause 5.4.3 ( h)]

- 1 Vaniya (Vanika, Vanika Vaisya, Vanibha Chetty, Vaniya Chetty, Ayiravar, Nagarathar and Vaniyan
- 2 Veluthedathu Nair (Veluthedan and Vannathan)
- 3 Chetty/Chetties (Kottar Chetties, Parakka Chetties, Elur Chetties, Attingal Chetties, Pudukkada Chetties, Iraniel Chetties, Sri Pandara Chetties, Telugu Chetties, Udiyankulangara Chetties, Peroorkada Chetties, Sadhu Chetties, 24 Mana Chetties, Wayanadan Chetties, Kalavara Chetties and 24 Mana Telugu Chetties
- 4 Ezhavathi (Vathy)
- 5 Ganika
- 6 Kanisu or Kaniyar Panicker, Kani or Kaniyan (Ganaka) or Kanisan or Kamnan, Kalari Kurup/Kalari Panicker
- 7 Vilkurup, Perumkollan
- 8 Yadavas (Kolaya, Ayar, Mayar, Maniyani and Iruman), Erumakkar
- 9 Devanga
- 10 Pattariyas
- 11 Saliyas (Chaliya, Chaliyan)
- 12 Pandithar
- 13 Vaniar
- 14 Ezhuthachan
- 15 Chakkala/Chakkala Nair
- 16 Reddiars (throughout the State except in Malabar Area)
- 17 Kavuthiya
- 18 Veerasaiva (Yogi, Yogeewara, Poopandram, Malapandaram, Jangam, Matapathi, Pandaram, Pandaran, Vairavi, Vairagi)
- 19 Vilakkithala Nair – Vilakkithalavan
- 20 Vaduka – Vadukan, Vadugar, Vaduka, Vaduvan
- 21 Chavalakkaran
- 22 Agasa
- 23 Kaikolan
- 24 Kannadiyans
- 25 Kerala Mudalis
- 26 Madivala
- 27 Naikkans
- 28 Tholkolans
- 29 Thottian
- 30 Mooppar or Kallan Moopan or Kallan Moopar

## ANNEXURE - XI

### LIST OF SOCIALLY AND EDUCATIONALLY BACKWARD CLASSES (SEBC)

[Vide G.O. (P) 208/66/Edn. dated 02.05.1966, G.O. (Ms) No. 95/08/SCSTDD dated 06.10.2008 & G.O. (Ms) No. 58/2012/SCSTDD dated 16.04.2012, G.O.(Ms) No. 10/2014/BCDD dated: 23.05.2014, Lr No. 1538/A2/2014/BCDD dated 02.07.2014, G.O.(Ms) No.03/2018/BCDD dated: 09.04.2018, G.O.(Ms) No.05/2020/BCDD dated: 16.03.2020]

[See Clause 5.4.2 (a)]

- |   |   |
|---|---|
| <b>I. Ezhavas</b> including Ezhavas, Thiyyas, Ishuvan, Izhuvan, Illuvan and Billava   | 14. Gudigara  |
| <b>II. Muslims</b> (all sections following Islam)   | 15. Galada Konkani  |
| <b>III. Latin Catholics and Anglo Indians</b>   | 16. Ganjam Reddies  |
| <b>IV. Dheevara</b> including Dheevaran, Araya, Arayas, Arayan, Valan, Nulayan, Mukkuvan, Arayavathi, Valinjar, Paniakkal, Paniakel, Mukaya, Bovis-Mukayar, Mukaveeran, Mogaveera, Mogavirar, Mogayan   | 17. Gatti   |
| <b>V. Viswakarmas</b> including Viswakarma, Asari, Chaptogra, Kallassari, Kalthachan, Kammala, Kamsala, Kannan, Karuvan, Kitaran, Kollan, Malayala Kammala, Moosari, Pandikammala, Pandithattan, Perumkollan, Thachan, Thattan, Vilkurup, Villasan, Viswabrahmanar or Viswabrahmanar, Viswakarmala and Palisa Perumkollan | 18. Gowda   |
| <b>VI. Kusavan</b> including Kulalan, Kulala Nair, Kumbaran, Velaan, Velaans, Velaar, Odan, Kulala, Andhra Nair, Anthuru Nair   | 19. Ganika including Nagavamsom   |
| <b>VII. Other Backward Christians</b>   | 20. Hegde   |
| (a) SIUC  | 21. Hindu Nadar   |
| (b) Converts from Scheduled Castes to Christianity  | 22. Idiga including Settibalija   |
| <b>VIII. Kudumbi</b>  | 23. Jangam  |
| <b>IX. Other Backward Hindus, i.e.</b>  | 24. Jogi  |
| 1. Agasa  | 25. Jhetty  |
| 2. Kharvi   | 26. Kanisu or Kaniyar-Panicker, Kaniyan, Kanisan or Kamnan, Kannian or Kani, Ganaka |
| 3. Aremahrati   | 27. xxx   |
| 4. Arya, Atagara, Devanga, Kaikolan, (Sengunthar) Pattarya, Pattariyas, Saliyas (Padmasali, Pattusali, Thogatta, Karanibhakatula, Senapathula, Sali, Sale, Karikalabhakulu, Chaliya, Chaliyan) Sourashtra, Khatri, Patnukaran, Illathu Pillai, Illa Vellalar, Illathar  | 28. Kalarikurup or Kalari Panicker  |
| 5. Bestha   | 29. Kerala Muthali, Kerala Mudalis  |
| 6. Bhandari or Bhondari   | 30. Oudan (Donga) Odda (Vodde or Vadde or Veddai)                                   |
| 7. Boya   | 31. Kalavanthula  |
| 8. Boyan  | 32. Kallan including Isanattu Kallar  |
| 9. Chavalakkaran  | 33. Kabera  |
| 10. Chakkala (Chakkala Nair)  | 34. Korachas  |
| 11. Devadiga  | 35. x x x   |
| 12. Ezhavathi (Vathi)   | 36. Kannadiyans   |
| 13. Ezhuthachan, Kadupattan   | 37. Kavuthiyan, Kavuthiya   |
|   | 38. Kavudiyaru  |
|   | 39. Kelasi or Kalasi Panicker   |
|   | 40. Koppala Velamas   |
|   | 41. Krishnanvaka  |
|   | 42. Kuruba  |
|   | 43. Kurumba   |
|   | 44. Maravan (Maravar)   |
|   | 45. Madivala  |
|   | 46. Maruthuvar  |
|   | 47. Mahratta (Non-Brahman)  |
|   | 48. Melakudi (Kudiyan)  |
|   | 49. x x x   |
|   | 50. Moili   |

51. Mukhari
52. Modibanda
53. Moovari
54. Moniagar
55. Naicken including Tholuva Naicker and Vettilakkara Naicker, Naikkans
56. Padyachi (Villayankuppam)
57. Palli
58. Panniyar or Pannayar
59. Parkavakulam (Surithiman, Malayaman, Nathaman, Moopnar and Nainar)
60. Rajapuri
61. Sakravar (Kavathi), Chakravar
62. Senaithalaivar, Elavania, Senaikudayam
63. Chetty/Chetties including Kottar Chetties, Parakka Chetties, Elur Chetties, Attingal Chetties, Pudukkada Chetties, Iraniel Chetties, Sri Pandara Chetties, Telugu Chetties, Udiyankulangara Chetties, Peroorkada Chetties, Sadhu Chetties, 24 Mana Chetties, Wayanadan Chetties, Kalavara Chetties and 24 Mana Telugu Chetties
64. Tholkolan
65. Thottiyar, Thottian
66. Uppara (Sagara)
67. Ural Goundan
68. Valaiyan
69. Vada Balija
70. Vakkaliga
71. Vaduvan (Vadugan), Vaduka, Vadukan, Vadugar
72. Veera Saivas (Pandaram, Vairavi, Vairagi, Yogeeshwar, Yogeeshwara, Poopandaram, Malapandaram, Pandaran, Matapathi and Yogi)
73. Veluthedathu Nair including Vannathan, Veluthedan and Rajaka
74. Vilakkithala Nair including Vilakkathalavan, Ambattan Pranopakari, Pandithar and Nusuvan
75. Vaniya including Vanika, Vanika Vaisya, Vaisya Chetty, Vanibha Chetty, Ayiravar Nagarathar, Vaniyan, Vaniya Chetty, Vaniar
76. Yadava including Kolaya, Ayar, Mayar, Maniyani, Eruman, Iruman, Erumakkar, Golla and Kolaries
77. Chakkamar
78. Mogers of Kasaragod Taluk
79. x x x
80. x x x
81. x x x
82. Reddiars (throughout the State except in Malabar area)
83. Mooppar or Kallan Mooppan or Kallan Moopar

## ANNEXURE – XII

### **GUIDELINES FOR THE ISSUE OF THE “CERTIFICATE SHOWING SCHOOL STUDIES IN KERALA FROM STANDARDS VIII TO XII” BY THE HEAD(S) OF THE EDUCATIONAL INSTITUTIONS**

[See Clauses 6.1.1 (b) (iii) ]

A “Certificate showing School Studies in Kerala from Standards VIII to XII” issued by the Head of educational institutions in Kerala is prescribed as one of the certificates to prove the eligibility regarding the nativity of candidates applying for admission to Engineering / Medical & Allied / Architecture/Pharmacy courses in Kerala State.

The Certificate is to be issued by the heads of the institutions (schools) where the applicant has completed his/her studies in Standard XII.

The Head of the school (last attended by the candidate) may rely on the school records/certificates for this purpose making sure that the candidate has undergone his/her studies in Kerala itself in all the classes from Standards VIII to XII. In case of doubt, the Heads of the schools may direct the candidate to obtain necessary proof of the same from the schools attended formerly.

In any case the Heads of schools should make sure that the candidate has undergone his/her studies for 5 years from Standards VIII to XII in the schools in Kerala, before the Certificate is issued to the candidate in the prescribed proforma.

**ANNEXURE - XIII (a)(i)**

**CERTIFICATE FOR CLAIMING SPECIAL RESERVATION FOR CHILDREN OF  
EX-SERVICEMEN UNDER QUOTA FOR EX-SERVICEMEN (XS)**

(See Clauses 5.2.1)

Certified that Master/Kum. ....an applicant for admission to the Professional Degree Courses, Kerala 2022, is the son/daughter/widow\* of No.....Rank.....of Indian Army/Navy/Air Force who is/was an ex-serviceman and that no one else in the family of the applicant has earlier enjoyed the special reservation benefit applicable to them, for admission to Professional Degree Courses in Kerala.

Place : Signature of  
Date : State / Zilla Sainik Welfare Officer :  
Name :

(Office Seal)

-----  
*\* Strike whichever is not applicable.*

**ANNEXURE - XIII (a)(ii)**

**CERTIFICATE FOR CLAIMING SPECIAL RESERVATION UNDER QUOTA FOR EX-  
SERVICEMEN (XS) (IF THE EX-SERVICEMAN HIMSELF/HERSELF IS THE CANDIDATE)**

(See Clauses 5.2.1)

Certified that No.. ....Rank.....Name.....  
an applicant for admission to the Professional Degree Courses, Kerala 2022, is an Ex-Serviceman of Indian Army/Navy/Air Force and that no one else in the family of the applicant has earlier enjoyed the special reservation benefit applicable to them, for admission to Professional Degree Courses in Kerala.

Place : Signature of  
Date : State / Zilla Sainik Welfare Officer :  
Name :

(Office Seal)

-----  
*\* Strike whichever is not applicable.*

**ANNEXURE - XIII (a)(iii)**

**CERTIFICATE FOR CLAIMING SPECIAL RESERVATION UNDER QUOTA FOR  
DEPENDENT OF DEFENCE PERSONNEL KILLED /MISSING / DISABLED IN ACTION (DK)**

(See Clauses 5.2.2)

Certified that Master/Kum. ....an applicant for admission to the Professional Degree Courses, Kerala 2022, is the son/daughter/widow\* of No.....Rank.....Name.....of Indian Army/Navy/Air Force who is/was a defence personnel killed / missing / disabled in action and is/was in receipt of disability pension and that no one else in the family of the applicant has earlier enjoyed the special reservation benefit applicable to them, for admission to Professional Degree Courses in Kerala.

Place : Signature of  
Date : State / Zilla Sainik Welfare Officer :  
Name :

(Office Seal)

-----  
*\* Strike whichever is not applicable.*

**ANNEXURE - XIII (a)(iv)**

**CERTIFICATE FOR CLAIMING SPECIAL RESERVATION  
UNDER QUOTA FOR DIED-IN-HARNESS (HR)**

(See Clauses 5.2.2)

Certified that Master/Kum. ....an applicant for admission to the Professional Degree Courses, Kerala 2022, is the son/daughter/widow\* of No.....Rank.....Name.....of Indian Army/Navy/Air Force who is died-in-harness and that no one else in the family of the applicant has earlier enjoyed the special reservation benefit applicable to them, for admission to Professional Degree Courses in Kerala.

Place : Signature of  
Date : State / Zilla Sainik Welfare Officer :  
Name :

(Office Seal)

-----  
*\* Strike whichever is not applicable.*



**ANNEXURE - XIII (b)(i)**  
**CERTIFICATE FOR CLAIM OF SPECIAL RESERVATION**  
**UNDER QUOTA FOR CHILDREN OF SERVING DEFENCE PERSONNEL (SD)**

(See Clauses 5.2.3)

Certified that Master/Kum. .... an applicant for admission to the Professional Degree Courses, Kerala 2022 is the son/daughter\* of Shri/Smt.....  
.....  
.....(Official address) who is a serving defence personnel presently working at .....

Signature of Commanding Officer/  
Local Military Authority :

Place : Name :  
Date :

(Office Seal)

-----  
*\* Strike whichever is not applicable.*

**ANNEXURE - XIII (b)(ii)**  
**CERTIFICATE FOR CLAIM OF SPECIAL RESERVATION**  
**UNDER QUOTA FOR CHILDREN OF PARA MILITARY FORCE PERSONNEL (RP)**

(See Clauses 5.2.4)

Certified that Master/Kum. .... an applicant for admission to the Professional Degree Courses, Kerala 2022 is the son/daughter\* of Shri/Smt.....  
.....(Official address) who is a paramilitary force personnel presently working at .....

Signature of Commanding Officer :

Place : Name :  
Date :

(Office Seal)

-----  
*\* Strike whichever is not applicable.*

**ANNEXURE – XIV (a)**

**[PROFORMA OF THE CERTIFICATES TO BE PRODUCED FOR CLAIM OF RESERVATION  
FOR CANDIDATES IN GOVT. SERVICE]**

**SERVICE CERTIFICATE**

**FOR CLAIM OF SPECIAL RESERVATION UNDER CATEGORIES NQ**

[See Clauses 5.2.10 (i)]

Certified that Shri/Smt.....

..... (Name

& official address) an applicant for admission to the Professional Degree Courses, Kerala 2022 is working as

Staff Nurse with B.Sc Nursing qualification/ Staff Nurse with General Nurse and Midwifery

qualification/JPHN\* and is a regular employee in Kerala State Government Service.

Place :  
Date :

Signature of Issuing Authority :  
Name, Designation and  
Address of the Head of Office :

(Office Seal)

-----  
*\*(Strike whichever is not applicable)*

**ANNEXURE – XIV (b)**

**[PROFORMA OF THE CERTIFICATES TO BE PRODUCED FOR CLAIM OF RESERVATION  
FOR CANDIDATES IN GOVT. SERVICE]**

**\*SERVICE CERTIFICATE**

**FOR CLAIM OF SPECIAL RESERVATION UNDER CATEGORIES NH / NY /AG/LS/FV/DF**

[See Clauses 5.2.10 (ii) & (iii), 5.2.15(i) & (ii)]

Certified that Shri/Smt.....

.....  
(Name & official address) an applicant for admission to the Professional Degree Courses, Kerala 2022 is

working as ..... for a continuous period of ..... years and is a

regular employee in Kerala State Government Service. His/Her date of joining in the service is

.....

Place :  
Date :

Signature of Issuing Authority :  
Name, Designation and  
Address of the Head of Office :

(Office Seal)

\* Only NH and NY categories should upload Service Certificates. AG/LS/FV/DF categories need not upload certificates. They should submit the certificates to their respective Departments.

**ANNEXURE – XV**

**INTER-CASTE MARRIAGE CERTIFICATE**

**FOR SON / DAUGHTER OF INTER-CASTE MARRIED COUPLES OF WHOM ONE IS SC/ST**

[See Clauses 5.4.2 (d), 7.2.1 (a), 7.5.1(c)]

Certified that Master/Kum ..... an applicant for admission to **Professional Degree Courses, Kerala 2022**, is the son/daughter of an **Inter-caste married couple**, and his/her father Shri ..... belongs to ..... Community and his/her mother Smt. .... belongs to ..... Community.

Place :

Signature of Tahasildar :

Date :

Name of Tahasildar :

Name of Taluk :

(Office Seal)

-----

**ANNEXURE-XVI (a)**

**INCOME CERTIFICATE FOR CLAIMING THE SEATS RESERVED FOR  
THE CHILDREN OF AGRICULTURIST(CA)**

[See Clauses 5.2.11]

**CA സംവരണത്തിനുള്ള വരുമാനം സംബന്ധിച്ച സർട്ടിഫിക്കറ്റ്**

ശ്രീ .....

..... ( രക്ഷിതാവിന്റെ

പേരും മേൽ വിലാസവും) എന്നയാൾ യഥാർത്ഥ കൃഷിക്കാരനാണെന്നും ടിയാന്റെ കുടുംബത്തിന്റെ

വാർഷിക വരുമാനം താഴെപ്പറയുന്ന പ്രകാരമാണെന്നും സാക്ഷ്യപ്പെടുത്തുന്നു.

1. കാർഷിക വരുമാനം  
കൃഷിയിൽ നിന്നോ, കൃഷിപ്പണിയിൽ (രൂപ .....

2. കാർഷികേതര വരുമാനം  
(എ) തൊഴിലിൽ നിന്നുള്ള വരുമാനം (രൂപ .....

(എ) തൊഴിൽ : .....

(ബി) ബിസിനസ്സിൽ നിന്നുള്ള വരുമാനം (രൂപ.....

**ആകെ കാർഷികേതര വരുമാനം (എ)+(ബി) (രൂപ.....**

(.....(രൂപ മാത്രം)

മുകളിൽ പറഞ്ഞയാളുടെ .....

.....മകൻ/മകൾ/സഹോദരി/സഹോദരൻ.....

(പേര്) എന്ന കുട്ടിയുടെ 2022 ലെ പ്രൊഫഷണൽ ഡിഗ്രി കോഴ്സ് പ്രവേശനം സംബന്ധിച്ചാണ് ഈ സർട്ടിഫിക്കറ്റ് നൽകുന്നത്.

സ്ഥലം:  
തീയതി:

വില്ലേജ് ഓഫീസർ

(ഓഫീസ് മുദ്ര)



**ANNEXURE – XVII (a)**  
**PHYSICAL FITNESS CERTIFICATES**  
**CERTIFICATE OF PHYSICAL STANDARDS / FITNESS**  
**FOR ADMISSION TO BSc.( Hons.) FORESTRY COURSE**

[See Clause 13.4 (d) & (g)]

.....  
Signature of candidate

I, Dr. ...., after careful personal examination of the case do hereby certify that Sri/Kum ..... whose signature is given above is having the following physical standards:

Height : .....  
Weight : .....  
Chest Normal : .....  
Chest expanded : .....  
Chest expansion : .....  
Vision : .....

He/She is found physically fit to undergo education.

Signature :  
Name :  
Reg. No. :  
Designation :

Place :  
Date :

**ANNEXURE – XVII (b)**  
**PHYSICAL FITNESS CERTIFICATE**  
**FOR ADMISSION TO ENGINEERING / MEDICAL & ALLIED COURSES**

[Other than **BSc.( Hons.) Forestry** course]

[See Clause 13.4 (g)]

.....  
Signature of candidate

I, Dr. .... after careful personal examination of the case do hereby certify that Sri/Kum ..... whose signature is given above is found physically fit to undergo professional education.

His/Her height ....., weight ....., chest ..... and vision .....

Signature :  
Name :  
Reg. No. :  
Designation :

Place :  
Date :

## ANNEXURE - XVIII (i)

### GUIDELINES FOR THE ASSESSMENT OF INCOME FOR THE PURPOSE OF ISSUING INCOME CERTIFICATE

[See Clause 5.4.4]

#### **(1) Different purposes of Income Certificate:**

- (a) for availing fee concession in Education Institution.
- (b) for securing seats in the quota reserved in professional colleges for the Socially and Economically Backward classes.
- (c) for obtaining loans from Government Departments, Kerala Financial Corporation etc. for various purposes.
- (d) for getting different kinds of pension such as Old Age Pension, Widow Pension, Agricultural Labourers Pension, Pension for T.B Patients, Leprosy Patients, Cancer Patients etc.
- (e) for getting financial aid available to the Ex-Servicemen.
- (f) for getting the loan available to the SC/ST for different purposes.
- (g) for getting the relief given to the victims of natural calamities.
- (h) for getting the artificial limb, cycle, etc., supplied to the physically handicapped persons.
- (i) for getting free ration etc.

#### **(2) Definition :**

##### **(a) Family :-**

For assessing the income of the family, the term of family would mean a family consisting of

- (1) Applicant
- (2) Parents/Guardian
- (3) Unmarried brothers and sisters/ dependant unmarried sons and daughters living together in the same house, widowed daughters actually dependant on the family.
- (4) Spouse of the candidate.

##### **(b) Income :-**

Income would mean the regular income actually earned by the family members. Income of unmarried daughters and unmarried brothers and sisters as the case may be should be reckoned for calculating family income.

Income of the members of the family living together alone need be reckoned.

##### Exceptions

- (1) Income of widow's daughter/ sister will be excluded.
- (2) Terminal benefits will be excluded.
- (3) Surrender leave salary will not be reckoned.
- (4) Festival allowance will not be reckoned.
- (5) Family pension will be excluded.

#### **(3) Different sources of income for the purpose of Income Certificate :**

##### **(i) Income from salary :**

Salary income excluding H.R.A., Special pay, Deputation Pay/Allowances etc., will be reckoned for calculating total income. T.A., P.T.A., honorarium for special work etc. will be excluded for calculating salary income. D.A will be included for calculating total income.

**(ii) Income from pension :**

The amount excluding the amount of commutation will be taken into account for the purpose of Income Certificate. The pension will be assessed on the basis of the Pension Payment Order.

**(iii) Income from business :**

This can be assessed on the basis of Income Tax Certificate. In the cases of non-assesses the Income Certificate will be issued on the basis of declaration filed by the persons concerned. In the case of non-assesses Income Certificate shall be issued on the basis of the declaration filed by the applicant/parent/or guardian in the case of students.

**(iv) Income of persons employed abroad shall be assessed on the basis of the declaration filed by the applicant / parent or guardian in the case of students.**

**(v) Income of daily labourers :**

Income Certificate shall be issued on the basis of the declaration filed by the applicant/ parent or guardian in the case of student.

**(vi) Income from property :**

The income from property will include the income from produce viz. coconut etc., value of improvements on landed property will be calculated on the basis of the principles adopted for the purpose of land acquisition.

**(vii) Income from rented buildings :**

Income on this account will be calculated deducting the annual maintenance charges.

**(4) Assessment of income of the family having more members :**

When there are more members in a family, the income available for distribution will be less compared to a family having lesser number of members. In such cases an allowance will be given to each member in excess of five. For example if there are five members in a family, three children and parents, the income from all members should be taken into account for computing family income. If the number exceeds five, an allowance will be given to each additional child. The amount of such allowance ( to be decided ) should be deducted from the total annual income of the family for the purpose of Income Certificate.

**(5) Variation of super checking :**

There may be variation between the income assessed by the Village Officer and that arrived at by higher officers on super checking. 10% or less of such variation can be allowed.

**(6) Period of validity :**

Normally a Certificate issued to a person for a particular purpose should be binding for a period of two years or for the term of the course.

**(7) Cancellation of false Certificates :**

The certificates obtained fraudulently, that is by willfully suppressing the actual income or willfully giving false income, will be cancelled.



**(8) Authority :**

The Village Officer shall be the authority to issue Income Certificate that is required to be produce before the State Government Department or Authorities. In the case of certificate required to be produced before the Central Government Departments the Tahsildar shall be the authority to issue the Income Certificate.

The Tahsildar shall be the Appellate Authority to entertain the appeal if any against the income assessed by the Village Officer. The Revenue Divisional Officer/Deputy Collector shall be the Revisional Authority. Appeal against the income assessed by the Tahsildar shall be preferred before the Revenue Divisional Officer/Deputy Collector. The Collector shall be the Revisional Authority in that case.

**(9) Co-ordinating Department :**

The Revenue Department in the Secretariat shall be the Co-ordinating department in respect of the issuance of guidelines/instructions relating to the grant of the Income Certificate, by Village Officer/Tahsildar. The Revenue Department shall be consulted if and when any event/instructions are proposed to be issued in the matter by other departments.

The Application of Income Certificate shall be in the prescribed form, duly affixing Court Fee stamp worth Rs.1/-.

The Income Certificate shall be issued in the form, prescribed by the Revenue Department.

**ANNEXURE – XVIII (ii)**  
**Norms for selection of candidates for admission to Professional Courses under**  
**Sports Quota for which seats are reserved for sports persons**  
**(G.O.(Rt)No.42/2020/S&YA,dated 10.02.2020)**  
(See clause 5.2.16)

<b>Priorty No.</b>	<b>Order of Priority for Selection of Candidates</b>	<b>Marks out of 100</b>
1	Representing India in approved World competitions/Olympics and winning First place	100
2	Representing India in approved World competitions/Olympics and winning Second place	99
3	Representing India in approved World competitions/Olympics and winning Third place	98
4	Representing India in World University Games and winning First place	97
5	Representing India in approved World University Games and winning second place	96
6	Representing India in World University Games and winning Third place	95
7	Representing India in Common Wealth Games/Asian Games and winning first place	94
8	Representing India in Common Wealth Games/Asian Games and winning second place	93
9	Representing India in Common Wealth Games/Asian Games and winning Third place	92
10	Representing India in approved World competitions for Juniors and winning First place	91
11	Representing India in approved World competitions for Juniors and winning Second place	90
12	Representing India in approved World competitions for Juniors and winning Third place	89
13	Representing India in approved World Competitions/ Olympics	88
14	Representing India in WorldUniversity Games	87
15	Representing India in Common Wealth Games/Asian Games	86
16	Representing India in World School Games winning First place	85
17	Representing India in World School Games winning Second place	84
18	Representing India in World School Games winning Third place	83
19	Representing India in the Asian School Games and Asian championships for Juniors/Youth and winning First place	82
20	Representing India in the Asian School Games and Asian championships for Juniors/Youth and winning Second place	81
21	Representing India in the Asian School Games and Asian Championship for Juniors/Youth and winning Third place	80
22	Representing India in approved World Competition for Juniors	79
23	Representing India in WorldSchool Games	78
24	Representing India in the Asian School Games and Asian championships for Junior/Youth	77
25	Representing India in SAF Games and winning First place	76
26	Representing India in SAF Games and winning Second place	75
27	Representing India in SAF Games and winning Third place	74
28	Representing India in SAF Games	73
29	Representing India in the SAF Games for Junior/Youths and winning first place	72
30	Representing India in the SAF Games for Junior/Youths and winning Second place	71

31	Representing India in the SAF Games for Junior/Youths and winning Third place	70
32	Representing India in SAF Games for Junior/Youths Championships	69
33	Representing the State/Indian University in National Championships for Men/Women/National Games and Winning First place	68
34	Representing the State/Indian University in National Championships for Men/Women/National Games and Winning Second place	67
35	Representing the State/Indian University in National Championships for Men/Women/National Games and Winning Third place.	66
36	Representing University from KeralaState in the AllIndiaInterUniversity competitions and winning First place	65
37	Representing University from KeralaState in the AllIndiaInterUniversity competitions and winning Second place	64
38	Representing University from KeralaState in the AllIndiaInterUniversity competitions and winning Third place	63
39	Representing State in National Championship for Juniors/Youth and winning First place	62
40	Representing State in National Championship for Juniors/Youth and winning Second place	61
41	Representing State in National Championship for Juniors/Youth and winning third place	60
42	Representing State in National Championship for Men & Women	59
43	Representing University from Kerala in the All India Inter-University Competitins	58
44	Representing State in the National Championship for Junior/Youth	57
45	Representing State in South Zone Championship organized by approved State Association for Men/Women and winning First place	56
46	Representing State in South Zone Championship organized by approved State Association for Men/Women and winning Second place	55
47	Representing State in South Zone Championship organized by approved State Association for Men/Women and winning Third place	54
48	Representing State in South Zone Championship organized by approved State Association for Junior/Youth and winning First place	53
49	Representing State in South Zone Championship organized by approved State Association for Junior/Youth and winning Second place	52
50	Representing State in South Zone Championship for Junior/Youth and winning Third place	51
51	Representing State in South Zone Championship for Men/Women	50
52	Representing State in South Zone Championship for Junior/Youth	49
53	Representing State/Combined All India Navodaya/ All India Kendriya Vidyalaya Sankadan team in All India School Games organized by SGFI and winning First place	48
54	Representing State/Combined All India Navodaya/ All India Kendriya Vidyalaya Sankadan team in All India School Games organized by SGFI and winning Second place	47
55	Representing State/Combined All India Navodaya/ All India Kendriya Vidyalaya Sankadan team in All India School Games organized by SGFI and winning third place	46
56	Representing State/Combined All India Navodaya/ All India Kendriya Vidyalaya Sankadan team in All India School Games organized by SGFI	45

57	Representing District in State Championships organized by approved State Association for Seniors and winning First place	44
58	Representing District in State Championships organized by approved State Association for Seniors and winning Second place	43
59	Representing District in State Championships organized by approved State Association for Seniors and winning Third place	42
60	Representing District in State Championships organized by approved State Association for Juniors/Youth and winning First place	41
61	Representing District in State Championships organized by approved State Association for Juniors/Youth and winning Second place	40
62	Representing District in State Championships organized by approved State Association for Juniors/Youth and winning Third place	39
63	Representing Revenue District in State School Games Championship and winning first place	38
64	Representing Revenue District in State School Games Championship and winning second place	37
65	Representing Revenue District in State School Games Championship and winning third place	36

## **NOTE**

### **MINIMUM ELIGIBILITY FOR ADMISSION TO PROFESSIONAL COURSES UNDER SPORTS QUOTA**

For those seeking admission to Professional courses (Medical and Allied Courses, Engineering, Agricultural Course, LLB Course, MA/MSc Course, the minimum achievement required for selection under the Sports Quota will be Sl.No.65, i.e., representing the Revenue District in State School Games Championship and winning third place.

1. Approved World competitions mean the competitions organised by the International apex bodies of the concerned discipline and in which the National teams are sponsored by the National apex bodies and cleared by Sports Authority of India/Government of India. Only those International Competitions which are being held at the time of preparation of the norms are included in the priority list.
2. The National Championship means the championships conducted by the National apex body of the concerned discipline.
3. Individual Games/Event mean a Game/Event in which individual performs alone (Relay is considered as team event)
4. When a Candidate has a number of achievements in different disciplines his/her best achievements will be taken into consideration.
5. The achievements in two financial years (1<sup>st</sup> April to 31<sup>st</sup> March) previous to the year of selection shall alone be considered. However, in the case of competitions which are not organized annually the immediately previous completions shall be deemed as the previous two financial years for the purpose of this list.
6. All competitions where an upper age limit is fixed (Youth/Junior/Sub-Junior) would be treated as junior event provided it is not classified as senior event by the concerned National Federation.
7. If a Candidate represents the Indian University team in the National Championships in Men/Women, he/she will be considered for the benefit of the norms only if he/she was a student in one of the Universities in Kerala during the year of representation.
8. When there is a tie in any of the achievements the following criteria as per the priority list below will be applied to break the tie.

- a) Those with a higher number of achievements will be placed above the others. If the tie still remains, the next best achievements as per the order of priority will be considered.
- b) If the tie is not broken by the above method the person having the achievement during the year closer to the selection will be given higher weightage.
- c) Individual achievements will be ranked above team achievements.
- d) If a new record is created he/she will get next priority.
- e) If the participants from two age group competitions tie, then participant in the age group with the upper age limit will be given priority.
- f) Captaincy in games will be given the next priority.
- g) If a tie cannot be broken by any of the above mentioned sports achievements, the marks obtained in the subjects of the qualifying examination will be considered for breaking the tie.

**ANNEXURE - XIX**  
**CENTRALIZED ALLOTMENT PROCESS (CAP) – 2022**  
**AUTHORISATION LETTER**  
**SUBMITTED BY AN AUTHORISED REPRESENTATIVE / PROXY OF CANDIDATE**

[See Clause 11.10]

I, .....(name of candidate)  
son/daughter of Shri/Smt. .... having Roll  
No ..... in the Entrance Examination 2022, with Engineering Rank .....,  
Architecture Rank ....., Medical Rank ....., Ayurveda Rank  
..... do hereby authorize Shri/Smt .....  
.....  
..... (Name & Address of the person being  
authorized) to represent me to report at the allotment venue for admission to Professional Degree  
Courses, 2022. The signature of the person authorized is attested below by a Gazetted Officer.

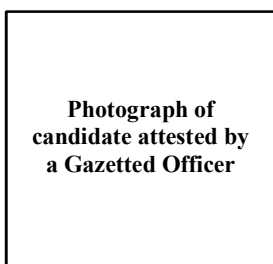

Signature of Candidate: .....

Name : .....

Address : .....

.....  
(Gazetted Officer to attest the Photograph)

Name : .....

Designation : .....

(Office Seal)

.....  
(Signature of authorised representative)

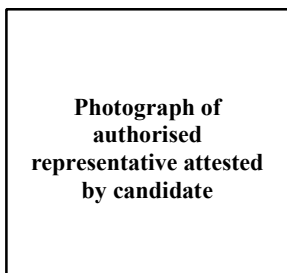

(Candidate to sign over the  
Photograph)

(ATTESTED)

.....

Signature of Candidate

**UNDERTAKING**

I, undertake that the decision taken if any, by my authorised representative at the allotment venue shall be binding on me and I shall not have any claim whatsoever, other than the decision taken by my authorised representative on my behalf.

Place :

Date :

Signature of candidate

**Note:** An authorized representative attending CAP must bring a photocopy also of the filled in form. The same will be returned to the representative with the seal of the CEE's office. This copy of the filled in form having the seal of the CEE's office can be used in lieu of authorization letter during subsequent appearances.

**പ്രോസ്പെക്ടസിലെ പ്രധാന ക്ലോസുകളുടെ സംക്ഷിപ്ത മലയാള പരിഭാഷ**

(ഇംഗ്ലീഷിലുള്ള പ്രോസ്പെക്ടസിലെ ചില പ്രധാന ക്ലോസുകളുടെ പരിഭാഷ മാത്രമാണ് ഇത്. മലയാളം പരിഭാഷയുടെ അടിസ്ഥാനത്തിലുള്ള വ്യാഖ്യാനത്തിൽ അഭിപ്രായ ഭിന്നത ഉണ്ടാകുന്ന പക്ഷം ഇംഗ്ലീഷ് വേർഷൻ ആധികാരികമായി കണക്കാക്കും. ക്ലോസ് 1.2 (b) കാണുക).

1.4 (a) എഞ്ചിനീയറിംഗ് പ്രൊഫഷണൽ കോഴ്സുകളിലേക്കുള്ള പ്രവേശനത്തിന് റാങ്ക് ലിസ്റ്റ് തയ്യാറാക്കുന്നതിലേക്ക് പ്രവേശന പരീക്ഷയുടെ പേപ്പർ ഒന്നിനും രണ്ടിനും കൂടി ലഭിച്ച മൊത്തം മാർക്കിനും യോഗ്യതാ പരീക്ഷയിൽ അവസാന വർഷം മാത്തമാറ്റിക്സ്, ഫിസിക്സ്, കെമിസ്ട്രി എന്നീ വിഷയങ്ങളിൽ മൊത്തത്തിൽ ലഭിച്ച മാർക്ക്/ഗ്രേഡിനും 50:50 എന്ന അനുപാതത്തിൽ തുല്യ പരിഗണന നൽകുന്നതായിരിക്കും. കെമിസ്ട്രി പഠിച്ചിട്ടില്ലാത്തവരുടെ കമ്പ്യൂട്ടർ സയൻസിന്റേയും, കെമിസ്ട്രിയും കമ്പ്യൂട്ടർ സയൻസും പഠിച്ചിട്ടില്ലാത്തവരുടെ ബയോടെക്നോളജിയുടെയും, കെമിസ്ട്രി, കമ്പ്യൂട്ടർ സയൻസ്, ബയോടെക്നോളജി എന്നിവ പഠിച്ചിട്ടില്ലാത്തവരുടെ ബയോളജിയുടെയും മാർക്ക് പരിഗണിക്കുന്നതാണ്.

യോഗ്യതാപരീക്ഷയുടെ മാർക്ക് ക്ലോസ് 9.7.4 (b) ൽ പ്രസ്താവിച്ചിരിക്കുന്ന തരത്തിലുള്ള സ്റ്റാൻഡൈസേഷൻ പ്രക്രിയയ്ക്കു വിധേയമാക്കിയതിനുശേഷമായിരിക്കും പരിഗണിക്കുന്നത്.

(പൂർണ്ണ വിവരങ്ങൾക്ക് ഇംഗ്ലീഷ് വേർഷൻ കാണുക)

\*\*\*\*

1.4 (c) എം.ബി.ബി.എസ്/ബി.ഡി.എസ് ഉൾപ്പെടെയുള്ള മെഡിക്കൽ കോഴ്സുകളിലേയും, അഗ്രികൾച്ചർ, കോ-ഓപ്പറേഷൻ & ബാങ്കിംഗ്, ക്ലൈമറ്റ് ചെയ്ഞ്ച് & എൻവയോൺമെന്റൽ സയൻസ്, ബിടെക് ബയോടെക്നോളജി (കേരള കാർഷിക സർവ്വകലാശാല), ഫോറസ്ട്രി, വെറ്ററിനറി, ഫിഷറീസ് എന്നീ കോഴ്സുകളിലേയും പ്രവേശനം നാഷണൽ ടെസ്റ്റിംഗ് ഏജൻസി (NTA) നടത്തുന്ന നാഷണൽ എലിജിബിലിറ്റി കം എൻട്രൻസ് ടെസ്റ്റ് (NEET-UG 2022) ലെ മെരിറ്റിന്റെ അടിസ്ഥാനത്തിലായിരിക്കും.

(d) ബി.ഫാം കോഴ്സിലേയ്ക്കുള്ള പ്രവേശനം എഞ്ചിനീയറിംഗ് പ്രവേശന പരീക്ഷയുടെ പേപ്പർ-1ന് (ഫിസിക്സ് & കെമിസ്ട്രി) ലഭിക്കുന്ന മാർക്ക് ഉപയോഗിച്ച് ക്ലോസ് 9.7.4 (f) പ്രകാരം തയ്യാറാക്കുന്ന റാങ്ക് ലിസ്റ്റിനെ അടിസ്ഥാനപ്പെടുത്തിയായിരിക്കും.

\*\*\*\*

1.7 സംസ്ഥാന റാങ്ക് ലിസ്റ്റിൽ നിന്നും സ്വാഭാവിക കോളേജുകളിലെ വിവിധ കോഴ്സുകളിലേക്കുള്ള അലോട്ട്മെന്റ്, സ്വാഭാവിക കോളേജുകളുമായി ബന്ധപ്പെട്ട് ബഹു.ഇന്ത്യൻ സൂപ്രീം കോടതി/ബഹു.കേരള ഹൈക്കോടതി വിധികൾക്കും കേന്ദ്ര-സംസ്ഥാന സർക്കാരുകളുടെ ഉത്തരവുകൾക്കും വിധേയമായിരിക്കും.

\*\*\*\*

2 കോഴ്സുകൾ, സ്ഥാപനങ്ങൾ, സീറ്റുകൾ

2.1 സർക്കാർ, എയ്ഡഡ് സ്ഥാപനങ്ങളിലെ സീറ്റുകൾ



2.1.1 ഗവൺമെന്റ് സീറ്റുകൾ: പ്രവേശന പരീക്ഷാ കമ്മീഷണർ അലോട്ട്മെന്റ് നൽകുന്ന മെരിറ്റ് സീറ്റുകൾ.

(a) ഗവൺമെന്റ് സീറ്റുകൾ: എല്ലാ ഗവൺമെന്റ്/എയഡഡ് സ്ഥാപനങ്ങളിലും ലഭ്യമാണ്.

(b) സർക്കാർ നിയന്ത്രണത്തിലും സ്വകാര്യ നിയന്ത്രണത്തിലുമുള്ള സ്വാശ്രയ കോളേജുകളിലെ സർക്കാർ സീറ്റുകളുടെ ലഭ്യത പ്രത്യേക വിജ്ഞാപനത്തിലൂടെ അറിയിക്കുന്നതാണ്. സ്വകാര്യ സ്വാശ്രയ കോളേജുകളിൽ പ്രവേശനം നേടുന്ന വിദ്യാർത്ഥികൾക്ക്, സർക്കാരും, സ്വകാര്യ സ്വാശ്രയ മാനേജ്മെന്റുകളും തമ്മിലുണ്ടാക്കുന്ന കരാറിലെ വ്യവസ്ഥകൾ ബാധകമായിരിക്കുന്നതും, അവർ കരാറിലെ വ്യവസ്ഥകൾ അംഗീകരിച്ചതായി കണക്കാക്കുന്നതുമായിരിക്കും.

2.1.2 മാനേജ്മെന്റ് സീറ്റുകൾ: എയഡഡ് സ്ഥാപനങ്ങളിൽ മാനേജ്മെന്റിന് നീക്കിവച്ചിട്ടുള്ള സീറ്റുകൾ

2.2 സ്വാശ്രയ സ്ഥാപനങ്ങളിലുള്ള സീറ്റുകൾ: സ്വാശ്രയ സ്ഥാപനങ്ങളിലുള്ള വിവിധയിനം സീറ്റുകളെക്കുറിച്ച് പ്രത്യേക വിജ്ഞാപനത്തിലൂടെ അറിയിക്കുന്നതാണ്. ബഹു. സുപ്രീം കോടതിയുടെ നം.267/2017 എന്ന റിട്ട് പെറ്റിഷനിൽമേൽ 09.05.2017 - ലെ വിധിയുടെ അടിസ്ഥാനത്തിൽ സർക്കാർ മെഡിക്കൽ/ഡന്റൽ കോളേജുകളിലെ സ്റ്റേറ്റ് ക്വാട്ടാ സീറ്റുകളിലേയും സ്വകാര്യ സ്വാശ്രയ മെഡിക്കൽ/ഡന്റൽ കോളേജുകളിലെ എല്ലാ സീറ്റുകളിലേയും പ്രവേശനം പ്രവേശന പരീക്ഷാ കമ്മീഷണർ നടത്തുന്ന ഏകീകൃത കൗൺസിലിംഗ് വഴിയായിരിക്കും ഈ ഏകീകൃത കൗൺസിലിംഗിൽ സ്വാശ്രയ മെഡിക്കൽ/ഡന്റൽ കോളേജുകളിലെ എൻ.ആർ.ഐ സീറ്റുകളും ന്യൂനപക്ഷ പദവിയുള്ള സ്വകാര്യ സ്വാശ്രയ മെഡിക്കൽ/ഡന്റൽ കോളേജുകളിലെ ന്യൂനപക്ഷ സമുദായ സീറ്റുകളും ഉൾപ്പെടുന്നതാണ്.

\*\*\*\*

4. വിവിധ കോഴ്സുകൾക്കുള്ള സീറ്റ് സംവരണങ്ങൾ

4.1 വിവിധ കോഴ്സുകൾക്ക് ലഭ്യമായ മൊത്തം സീറ്റുകൾ 4.1.1 മുതൽ 4.1.5 വരെയുള്ള ക്ലോസുകളിലെ വിഭാഗങ്ങൾക്കായി സംവരണം ചെയ്യുന്നതാണ്.

4.1.1 (i) സംസ്ഥാനത്തെ ഗവൺമെന്റ് മെഡിക്കൽ/ഡന്റൽ/ആയുർവേദ/ഹോമിയോ കോളേജുകളിലെ എം.ബി.ബി.എസ്/ബി.ഡി.എസ്/ ബി.എ.എം.എസ്/ബി.എച്ച്.എം.എസ് കോഴ്സുകളുടെ അഖിലേന്ത്യാ ക്വാട്ടാ സീറ്റ്.

സംസ്ഥാനത്തെ ഗവൺമെന്റ് മെഡിക്കൽ/ഡന്റൽ/ആയുർവേദ/ഹോമിയോ കോളേജുകളിലെ എം.ബി.ബി.എസ്/ബി.ഡി.എസ്/ബി.എ.എം.എസ്/ബി.എച്ച്.എം.എസ് കോഴ്സുകളിലുള്ള ആകെ സീറ്റുകളിൽ ഡയറക്ടർ ജനറൽ ഓഫ് ഹെൽത്ത് സർവ്വീസസ്/ആയുഷ് അഡ്മിഷൻ സെൻട്രൽ കൗൺസിലിംഗ് കമ്മിറ്റി (AACCC), ഗവൺമെന്റ് ഓഫ് ഇന്ത്യ എന്നിവയിലൂടെ അലോട്ട്മെന്റ് നടത്തുന്നതിന് മാറ്റി വയ്ക്കപ്പെടുന്ന പതിനഞ്ചു ശതമാനം സീറ്റുകളാണിവ. ഇതിലേക്ക് നാഷണൽ ടെസ്റ്റിംഗ് ഏജൻസി (NTA) നടത്തുന്ന NEET-UG-2022ന്റെ റാങ്ക് ലിസ്റ്റിന്റെ അടിസ്ഥാനത്തിലായിരിക്കും പ്രവേശനം.

(ii) സംസ്ഥാനത്തെ സ്വാശ്രയ മെഡിക്കൽ കോളേജുകളിലെ എം.ബി.ബി.എസ്/ ബി.എ.എം.എസ്/ ബി.എസ്.എം.എസ്/ ബി.യു.എം.എസ് കോഴ്സുകളുടെ അഖിലേന്ത്യാ ക്വാട്ട സീറ്റ്.

സംസ്ഥാനത്തെ സ്വാശ്രയ മെഡിക്കൽ കോളേജുകളിലെ എം.ബി.ബി.എസ്/ ബി.എ.എം.എസ്/ ബി.എസ്.എം.എസ്/ ബി.യു.എം.എസ് കോഴ്സുകളുടെ 15% അഖിലേന്ത്യാ ക്വാട്ടാ സീറ്റുകളിലേക്കുള്ള അലോട്ട്മെന്റ് നാഷണൽ ടെസ്റ്റിംഗ് ഏജൻസി (NTA) നടത്തുന്ന NEET-UG-2022 ന്റെ റാങ്ക് ലിസ്റ്റിന്റെ അടിസ്ഥാനത്തിൽ പ്രവേശന പരീക്ഷാ കമ്മീഷണർ പ്രസിദ്ധീകരിക്കുന്ന റാങ്ക് ലിസ്റ്റ് പ്രകാരം ജനനസ്ഥലം പരിഗണിക്കാതെയായിരിക്കും.

**4.1.2 നാമനിർദ്ദേശം ചെയ്യപ്പെടുന്നവർക്കുള്ള സംവരണം:**

ഇന്ത്യാ ഗവൺമെന്റോ കേന്ദ്രഭരണ പ്രദേശങ്ങളോ മറ്റു സംസ്ഥാനങ്ങളോ വിവിധ കോഴ്സുകൾക്കു നാമനിർദ്ദേശം ചെയ്യപ്പെടുന്നവർക്കായി നീക്കിവെയ്ക്കപ്പെട്ടിട്ടുള്ള സീറ്റുകൾ (വിശദ വിവരങ്ങൾക്ക് ക്ലോസ് 4.1.11 (b), 4.1.12, 4.1.13, 4.1.14, 4.1.15 നോക്കുക)

**4.1.3 ഭിന്നശേഷിക്കാർക്കായുള്ള സംവരണം:**

4.1.1, 4.1.2 ക്ലോസ് പ്രകാരമുള്ള സീറ്റുകൾ, ഏതെങ്കിലും വിഭാഗത്തിൽ സൂപ്പർ ന്യൂമറിയായി അനുവദിച്ചതും അനുവദിക്കാൻ സാധ്യതയുള്ളതുമായ സീറ്റുകൾ എന്നിവ കഴിച്ച് സംസ്ഥാന റാങ്ക് ലിസ്റ്റിൽ നിന്നും സംസ്ഥാനത്തിന് അലോട്ട്മെന്റിനായി ലഭിക്കുന്ന സീറ്റുകളുടെ അഞ്ച് ശതമാനം എല്ലാ സർക്കാർ/എയ്ഡഡ് കോളേജുകളിലെയും എല്ലാ കോഴ്സുകൾക്കും ഭിന്നശേഷിക്കാർക്കായി സംവരണം ചെയ്തിട്ടുണ്ട്. (വിശദ വിവരങ്ങൾക്ക് ക്ലോസ് 5.3 കാണുക)

**4.1.4 പ്രത്യേക സംവരണം:**

നിശ്ചിത വിഭാഗത്തിൽപ്പെട്ടവർക്ക് നിശ്ചിത കോഴ്സുകൾക്ക് സംവരണം ചെയ്യപ്പെട്ട സീറ്റുകളാണിവ (വിശദ വിവരങ്ങൾക്ക് ക്ലോസ് 5.2 കാണുക)

**4.1.5 നിർദ്ദേശാനുസൃത സംവരണം:**

അഖിലേന്ത്യാ ക്വാട്ട, ഇന്ത്യാ ഗവൺമെന്റ് നോമിനികൾ, പ്രത്യേക സംവരണം, മാനേജ്മെന്റ് ക്വാട്ട, ഭിന്നശേഷി വിഭാഗക്കാർ, ഏതെങ്കിലും വിഭാഗത്തിൽ സൂപ്പർ ന്യൂമറിയായി അനുവദിച്ച സീറ്റുകൾ എന്നിവ ഒഴികെ ഓരോ കോഴ്സിനും അവശേഷിക്കുന്ന സീറ്റുകൾ കാലാകാലങ്ങളിൽ ഭേദഗതി ചെയ്യപ്പെട്ടിട്ടുള്ള 02.05.1966-ലെ G.O.(P)208/66/Edn ഉത്തരവിലെയും 06.10.2008-ലെ G.O.(MS)No.95/08/SCSTDD ഉത്തരവിലെയും 23.05.2014-ലെ G.O.(MS)No.10/2014/BCDD ഉത്തരവിലെയും തത്വങ്ങൾക്കനുസൃതമായി വിതരണം ചെയ്യുന്നതാണ്. നിർദ്ദേശാനുസൃത സംവരണം ഇപ്രകാരമാണ്.

- (A) സ്റ്റേറ്റ് മെരിറ്റ് (SM) -50%
  - (B) സാമ്പത്തികമായി പിന്നാക്കം നിൽക്കുന്ന വിഭാഗക്കാർക്കായുള്ള സംവരണം (EWS) -10%
  - (C) സാമൂഹികവും വിദ്യാഭ്യാസപരവുമായി പിന്നാക്കം നിൽക്കുന്ന വിഭാഗങ്ങൾ (SEBC) -30%
- 
- (a) ഈഴവ (EZ) - 9%
  - (b) മുസ്ലീം (MU) - 8%
  - (c) മറ്റു പിന്നോക്ക ഹിന്ദു (BH) - 3%

(d) ലത്തീൻ കത്തോലിക്കരും ആംഗ്ലോഇന്ത്യൻസും (LA)	-	3%
(e) ധീവരയും അവാന്തര വിഭാഗങ്ങളും (DV)	-	2%
(f) വിശ്വകർമ്മയും അവാന്തര വിഭാഗങ്ങളും (VK)	-	2%
(g) കശവനും അനുബന്ധ സമുദായങ്ങളും (KN)	-	1%
(h) മറ്റു പിന്നോക്ക ക്രിസ്ത്യൻ (BX)	-	1%
(i) കുടുംബി (KU)	-	1%
(D) പട്ടികജാതികളും പട്ടിക വർഗ്ഗങ്ങളും	-	10%
a) പട്ടികജാതി (SC)	-	8%
b) പട്ടികവർഗ്ഗം (ST)	-	2%

**കുറിപ്പ്**

1. 23.06.2015 ലെ ജി.ഒ.(എം.എസ്) നം.46/2015/എസ്.സി.എസ്.റ്റി.ഡി.ഡി സർക്കാർ ഉത്തരവ് പ്രകാരം പാലക്കാട് സർക്കാർ മെഡിക്കൽ കോളേജിലെ സീറ്റുകളുടെ സംവരണക്രമം താഴെ പറയുന്ന പ്രകാരമായിരിക്കും.

പട്ടികജാതി-70%, പട്ടിക വർഗ്ഗം -2%, പൊതുമെറിറ്റ് -13%, അഖിലേന്ത്യാ ക്യാട്ട-15%

2. 08.06.2017 ലെ ജി.ഒ.(ആർ.റ്റി) നം.1621/2017/ആ.ക.വ സർക്കാർ ഉത്തരവ് പ്രകാരം കൊല്ലം സർക്കാർ മെഡിക്കൽ കോളേജിലെ സീറ്റുകളുടെ സംവരണക്രമം താഴെപ്പറയുന്ന പ്രകാരമായിരിക്കും.

സംസ്ഥാന ക്യാട്ട-50%, ഇ.എസ്.ഐ കോർപ്പറേഷനിൽ ഇൻഷുർ ചെയ്തിട്ടുള്ള അംഗങ്ങളുടെ മക്കൾക്ക്-35%, (പ്രവേശന പരീക്ഷാ കമ്മീഷണർ അലോട്ട്മെന്റ് നടത്തുന്നതല്ല), അഖിലേന്ത്യാ ക്യാട്ട-15%.

**4.16** വിവിധ കോഴ്സുകൾക്ക് ലഭ്യമായ മൊത്തം സീറ്റുകളുടെ എണ്ണം കേന്ദ്രീകൃത അലോട്ട്മെന്റ് നടപടികൾ 2022 (CAP 2022) ആരംഭിക്കുന്നതിനു മുമ്പ് പ്രസിദ്ധീകരിക്കുന്നതാണ്.

**4.17** എം.ബി.ബി.എസ്, ബി.ഡി.എസ്, ബി.എ.എം.എസ്, ബി.എച്ച്.എം.എസ് കോഴ്സുകളിലെ അഖിലേന്ത്യാ ക്യാട്ട, നോമിനികൾ എന്നിവ ഒഴികെ എല്ലാ ഗവൺമെന്റ് സീറ്റുകളിലേക്കുമുള്ള പ്രവേശനം അതതു റാങ്ക് ലിസ്റ്റിന്റെ/ഇന്റർസേ മെറിറ്റിന്റെ അടിസ്ഥാനത്തിലായിരിക്കും.

**5. സംവരണത്തിനുള്ള അവകാശവും ഹാജരാക്കേണ്ട സർട്ടിഫിക്കറ്റുകളും**

i. പ്രത്യേക നിർദ്ദേശാനുമതി സംവരണാവകാശം പ്രവേശന പരീക്ഷയ്ക്ക് ഓൺലൈനായി അപേക്ഷ സമർപ്പിക്കുമ്പോൾ ഉന്നയിക്കേണ്ടതും സമർപ്പിക്കേണ്ട രേഖകൾ/സർട്ടിഫിക്കറ്റുകൾ എന്നിവ നിശ്ചിത സമയത്തിനകം അപ്ലോഡ് ചെയ്യേണ്ടതുമാണ്. അപേക്ഷയിൽ യഥാസ്ഥാനത്ത് അവകാശവാദം രേഖപ്പെടുത്തേണ്ടതാണ്. അപേക്ഷ സമർപ്പിച്ച ശേഷം ഉന്നയിക്കുന്ന അവകാശവാദം, തെളിവുകൾ ഹാജരാക്കിയാലും പരിഗണിക്കുന്നതല്ല. അപേക്ഷയിൽ ഒരിക്കൽ അവകാശവാദം ഉന്നയിച്ചു കഴിഞ്ഞാൽ പിന്നീട് ഒരു സാഹചര്യത്തിലും അതു ഭേദഗതി ചെയ്യാൻ അനുവദിക്കുന്നതല്ല.

ii. പ്രൊസ്പെക്ടസിൽ പ്രത്യേകം നിർദ്ദേശിക്കാത്ത പക്ഷം, നിർദ്ദേശാനുമതി തവും പ്രത്യേകവുമായ സംവരണസീറ്റുകൾ ക്ലോസ് 6.1 (i) അനുസരിച്ച് തരം തിരിച്ചുള്ള 'കേരളീയർ' ക്ക് മാത്രം അവകാശപ്പെട്ടതായിരിക്കും.

**5.1 നോമിനികൾക്കുള്ള സംവരണം**

എം.ബി.ബി.എസ്, ബി.ഡി.എസ് പ്രവേശനത്തിന് കേന്ദ്ര സർക്കാരിന് നീക്കിവയ്ക്കപ്പെട്ടിട്ടുള്ള സീറ്റുകൾക്ക് അർഹതയുള്ള വിഭാഗങ്ങളുടെയും, ആർക്കാണ് അവർ അപേക്ഷ അയയ്ക്കേണ്ടതെന്നതിന്റെയും വിവരങ്ങൾ അനുബന്ധം III(3) ൽ നൽകിയിട്ടുണ്ട്. BHMS, BAMS, B. Pharm കോഴ്സുകൾക്ക് നോമിനികളുടെ വിഭാഗത്തിൽ സംവരണത്തിന് അർഹതയുള്ള വരുടെ വിവരം അനുബന്ധം IV(2), V(2), VI(2)(a), VI(3)(b) എന്നിവയിൽ ലഭ്യമാണ്.

**5.2 പ്രത്യേക സംവരണത്തിനുള്ള അവകാശങ്ങൾ**

- i. MBBS, BDS, BAMS, BHMS, Agriculture, Veterinary, Forestry, Co-operation & Banking, Fisheries കോഴ്സുകളിൽ പ്രത്യേക വിഭാഗങ്ങളുടെ തെരഞ്ഞെടുപ്പ്: MBBS, BDS, BAMS, BHMS, Agriculture, Veterinary, Forestry, Co-operation & Banking and Fisheries കോഴ്സുകളിൽ പ്രത്യേക സംവരണ വിഭാഗത്തിലേയ്ക്ക് പരിഗണിക്കപ്പെടുന്നതിന് എൻ.റ്റി.എ നടത്തുന്ന NEET-UG 2022 റാങ്ക് ലിസ്റ്റിനെ അടിസ്ഥാനമാക്കി പ്രവേശന പരീക്ഷാ കമ്മീഷണർ തയ്യാറാക്കുന്ന സംസ്ഥാന റാങ്ക് ലിസ്റ്റിൽ ഉൾപ്പെട്ടിരിക്കേണ്ടതും ക്ലോസ് 6 ലെയും, 9.7.5 (ii), 9.7.5 (iii)-ൽ പ്രസ്താവിച്ചിട്ടുള്ള യോഗ്യതകൾ ഉണ്ടായിരിക്കേണ്ടതുമാണ്. ഇന്റർസേ മെരിറ്റിന്റെ അടിസ്ഥാനത്തിലാണ് പ്രവേശനമെങ്കിൽ NEET-UG 2022 റാങ്കിന്റെ അടിസ്ഥാനത്തിൽ തയ്യാറാക്കുന്ന സംസ്ഥാന റാങ്ക് ലിസ്റ്റിൽ ഉൾപ്പെട്ടിട്ടുള്ളവരെ മാത്രമേ MBBS, BDS, BAMS, BHMS, Agriculture, Veterinary, Forestry, Co-operation & Banking, Fisheries കോഴ്സുകളിലേക്ക് ഇന്റർസേ മെരിറ്റ് ലിസ്റ്റ് തയ്യാറാക്കാൻ പരിഗണിക്കുകയുള്ളൂ.
- ii. പ്രത്യേക സംവരണ വിഭാഗങ്ങളുടെ കീഴിൽ പ്രവേശനം തേടുന്ന എല്ലാ അപേക്ഷകരും അതത് പ്രവേശന പരീക്ഷകൾക്ക് ഹാജരാകേണ്ടതും ബന്ധപ്പെട്ട റാങ്ക് ലിസ്റ്റിൽ സ്ഥാനം നേടേണ്ടതുമാണ്. ഇന്റർസേ മെരിറ്റിന്റെ അടിസ്ഥാനത്തിലാണ് പ്രവേശനമെങ്കിൽ ബന്ധപ്പെട്ട റാങ്ക് ലിസ്റ്റുകളിൽ ഉൾപ്പെട്ടിരിക്കുന്നവരെ മാത്രമേ ഇന്റർസേ മെരിറ്റ് ലിസ്റ്റ് തയ്യാറാക്കാൻ പരിഗണിക്കുകയുള്ളൂ.
- iii. അപേക്ഷകർ ആവശ്യപ്പെടുന്ന പ്രത്യേക സംവരണം ഏതിനത്തിൽപ്പെടുമെന്ന് അപേക്ഷയിൽ നിശ്ചിത കോളത്തിൽ സൂചിപ്പിക്കേണ്ടതും ക്ലോസ് 6 അനുസരിച്ച് അവർക്ക് അർഹതയുണ്ടായിരിക്കേണ്ടതുമാണ്.
- iv. ക്ലോസ് 5.2.1 മുതൽ 5.2.15 വരെയുള്ള അപേക്ഷകർ തങ്ങളുടെ അവകാശവാദം തെളിയിക്കുന്നതിനാവശ്യമായ അസൽ സർട്ടിഫിക്കറ്റുകൾ നിശ്ചിത സയത്തിനകം അപ് ലോഡ് ചെയ്യേണ്ടതാണ്.
- v. ഈ വിഭാഗത്തിൽ ക്ലോസ് 5.2.1 മുതൽ 5.2.14 വരെയുള്ള സീറ്റുകളിലേക്കുള്ള അപോട്ട്മെന്റ് ബന്ധപ്പെട്ട റാങ്ക് ലിസ്റ്റുകളുടെ അടിസ്ഥാനത്തിൽ നടത്തുന്നതായിരിക്കും. ക്ലോസ് 5.2.15 മുതൽ 5.2.17 വരെയുള്ള സീറ്റുകളിലേക്കുള്ള തെരഞ്ഞെടുപ്പ് പ്രസ്തുത ആവശ്യത്തിനുവേണ്ടി തയ്യാറാക്കുന്ന ഇന്റർസേ മെരിറ്റ് ലിസ്റ്റിന്റെ അടിസ്ഥാനത്തിൽ ആയിരിക്കും. അതത് റാങ്ക് ലിസ്റ്റുകളിൽ ഉൾപ്പെട്ട് നിശ്ചിത യോഗ്യത നേടിയവരെ മാത്രമേ ഇന്റർസേ മെരിറ്റ് ലിസ്റ്റിൽ ഉൾപ്പെടുത്തുന്നതിന് പരിഗണിക്കുകയുള്ളൂ.

\*\*\*\*

- vii. സ്വാശ്രയ കോളേജുകളിൽ പ്രത്യേക സംവരണത്തിന് സീറ്റ് ലഭിക്കുകയാണെങ്കിൽ അത് പ്രത്യേകം വിജ്ഞാപനം ചെയ്യുന്നതായിരിക്കും. അപ്രകാരം ലഭിക്കുന്ന സീറ്റുകൾ യാതൊരു

കാരണവശാലും സർക്കാർ/എയ്ഡഡ് കോളേജുകളിലേക്ക് മാറ്റുകയില്ല. സർക്കാർ/എയ്ഡഡ് കോളേജുകളിലെ പ്രത്യേക സംവരണ സീറ്റുകളുടെ വിശദാംശം അനുബന്ധം II(2)(a), III (2), IV(2), V(2), VI(3)(a),VII(4) എന്നിവയിൽ നൽകിയിട്ടുണ്ട്.

**5.3 ഭിന്നശേഷിക്കാർക്കുള്ള സംവരണം (PD):**

2016 ലെ 'പേഴ്സൺസ് വിത്ത് ഡിസബിലിറ്റീസ് ആക്ട്' ലെ അദ്ധ്യായം VI വകുപ്പ് 32 പ്രകാരം എല്ലാ സർക്കാർ/എയ്ഡഡ് കോളേജുകളിലെയും എല്ലാ കോഴ്സുകൾക്കും സംസ്ഥാന റാങ്ക് ലിസ്റ്റിൽ നിന്നും അലോട്ട് ചെയ്യുവാനായി സംസ്ഥാനത്തിന് ലഭിക്കുന്ന സീറ്റുകളുടെ 5 ശതമാനം സീറ്റുകൾ ഭിന്നശേഷി വിഭാഗക്കാർക്കായി സംവരണം ചെയ്തിട്ടുണ്ട്. പ്രസ്തുത ആക്ട് 1-ലെ അദ്ധ്യായം 2(r) വകുപ്പനുസരിച്ച് ഒരു അംഗീകൃത മെഡിക്കൽ അതോറിറ്റി 40 ശതമാനത്തിൽ കുറയാതെയുള്ള നിശ്ചിത വൈകല്യമുള്ളയാൾ എന്നു സാക്ഷ്യപ്പെടുത്തിയ ഒരാളെ 'ബെഞ്ച് മാർക്ക് ഡിസെബിലിറ്റി' എന്ന ഗണത്തിൽ ഉൾപ്പെടുത്തുന്നതാണ്.

സാധാരണയായി 40 ശതമാനത്തിൽ കുറയാതെയുള്ള ശാരീരിക വൈകല്യമുള്ള വിദ്യാർത്ഥികൾക്കാണ് ഈ ക്വാട്ടയിൽ അപേക്ഷിക്കാൻ അർഹതയുള്ളത്. BHMS ഒഴികെയുള്ള മെഡിക്കൽ കോഴ്സുകൾക്ക് അപേക്ഷിക്കുന്ന വിദ്യാർത്ഥികൾക്ക് മെഡിക്കൽ കൗൺസിൽ ഓഫ് ഇന്ത്യ ശാരീരിക വൈകല്യമുള്ളവർക്കായി പുറപ്പെടുവിച്ചിട്ടുള്ള മാനദണ്ഡങ്ങളും (അനക്സർ XXIV(i) പ്രകാരമുള്ള) BHMS കോഴ്സിന് സെൻട്രൽ ഹോമിയോപ്പതി കൗൺസിൽ പുറപ്പെടുവിച്ചിട്ടുള്ള മാനദണ്ഡങ്ങളുമാണ് (അനക്സർ XXIV(ii) പ്രകാരമുള്ള) ഭിന്നശേഷി വിഭാഗക്കാർക്കുള്ള അർഹതയ്ക്കായി പരിഗണിക്കുന്നത്.

ഭിന്നശേഷി വിഭാഗത്തിൽ ഉൾപ്പെടുന്നതിനായി വിദ്യാർത്ഥികൾ അതത് ജില്ലാ മെഡിക്കൽ ബോർഡ് നൽകിയിട്ടുള്ള ശാരീരിക വൈകല്യത്തിന്റെ തോത് സൂചിപ്പിക്കുന്ന സർട്ടിഫിക്കറ്റ് സംസ്ഥാനതല മെഡിക്കൽ ബോർഡിനു മുമ്പിൽ ഹാജരാക്കേണ്ടതാണ്. ഇതിനായുള്ള സർട്ടിഫിക്കറ്റോ മറ്റ് രേഖകളോ ഓൺലൈൻ അപേക്ഷയോടൊപ്പം സമർപ്പിക്കേണ്ടതില്ല.

ഈ ക്വാട്ടയിൽ അപേക്ഷിക്കുന്ന വിദ്യാർത്ഥികളെ മെഡിക്കൽ വിദ്യാഭ്യാസ ഡയറക്ടർ, ചെയർമാനും, ജനറൽ മെഡിസിൻ, ന്യൂറോളജി, ഇ.എൻ.റ്റി, ഓർത്തോപീഡിക് സർജറി, ഒഫ്താൽമോളജി, സൈക്യാട്രി, ഫിസിക്കൽ മെഡിസിൻ & റീഹാബിലിറ്റേഷൻ എന്നീ വിഭാഗങ്ങളിലെ മെഡിക്കൽ വിദഗ്ദ്ധർ അംഗങ്ങളുമായ സംസ്ഥാനതല മെഡിക്കൽ ബോർഡ് മെഡിക്കൽ പരിശോധനയ്ക്ക് വിധേയമാക്കുകയും ശാരീരിക വൈകല്യത്തിന്റെ തോത് നിർണ്ണയിക്കുകയും ചെയ്യുന്നു. അതാത് ജില്ലാ മെഡിക്കൽ ബോർഡ് നൽകുന്ന മെഡിക്കൽ സർട്ടിഫിക്കറ്റ് പുന:പരിശോധിക്കാനുള്ള അധികാരം സംസ്ഥാനതല മെഡിക്കൽ ബോർഡിന് ഉണ്ടായിരിക്കുന്നതാണ്.

17.02.2020 ലെ G.O.(MS)No.35/2020/H&FWD നമ്പർ സർക്കാർ ഉത്തരവ് പ്രകാരം രൂപീകരിച്ച പ്രവേശന പരീക്ഷാ കമ്മീഷണർ ചെയർമാനും, മെഡിക്കൽ വിദ്യാഭ്യാസ ഡയറക്ടറുടെ അധ്യക്ഷതയിലുള്ള മെഡിക്കൽ ബോർഡ് അംഗങ്ങളും, മെഡിക്കൽ/ അഗ്രികൾച്ചർ/ ഫിഷറീസ്/ ഫോറസ്ട്രി/വെറ്ററിനറി/എഞ്ചിനീയറിംഗ്/ഫാർമസി മേഖലയിലുള്ള വിഷയ വിദഗ്ദ്ധർ പ്രത്യേക ക്ഷണിതാക്കളുമായുള്ള സംസ്ഥാനതല സമിതി പി.ഡി. ക്വാട്ടയിൽ ഉൾപ്പെടുത്തിയിട്ടുള്ള വിദ്യാർത്ഥികളെ അവർ അപേക്ഷിച്ചിട്ടുള്ള ഓരോ കോഴ്സിലേയ്ക്കുമുള്ള പഠന യോഗ്യത അതാത് സെൻട്രൽ കൗൺസിലുകളുടെ മാനദണ്ഡമനുസരിച്ച് വിലയിരുത്തുകയും അതാത് കോഴ്സുകളിലേയ്ക്കുള്ള യോഗ്യത സംബന്ധിച്ച് അന്തിമ തീരുമാനമെടുക്കുകയും

ചെയ്യുന്നതാണ്. ഓരോ കോഴ്സിനും അനുയോജ്യമായ ശാരീരിക യോഗ്യത ഉള്ളവർക്ക് മാത്രമേ പ്രൊഫഷണൽ കോഴ്സിൽ പഠിക്കുവാൻ കഴിയുകയുള്ളൂ എന്നതിനാൽ സംസ്ഥാനതല സമിതി അനുയോജ്യരേന്ന് നിർദ്ദേശിക്കുന്നവരെ മാത്രമേ അതാത് കോഴ്സിലേക്ക് പരിഗണിക്കുകയുള്ളൂ. ഈ സമിതിയുടെ തീരുമാനം വിദ്യാർത്ഥികളെ സംബന്ധിച്ച് അന്തിമമായിരിക്കും. ഭിന്നശേഷി വിഭാഗത്തിലുള്ള വിദ്യാർത്ഥികളെ ഇങ്ങനെ തിരഞ്ഞെടുക്കുമ്പോൾ പ്രവേശന പരീക്ഷയിലെ മികവും ശാരീരിക യോഗ്യതയുമായിരിക്കും പരിഗണിക്കുക. മറിച്ച് ശാരീരിക വൈകല്യത്തിന്റെ തോതായിരിക്കില്ല മാനദണ്ഡം. സംസ്ഥാനതല സമിതിയുടെ തീരുമാനപ്രകാരം പി.ഡി.ക്വാട്ടയിൽ ഉൾപ്പെടുത്തിയ യോഗ്യരായ വിദ്യാർത്ഥികളുടെ ലിസ്റ്റ് പ്രവേശന പരീക്ഷാ കമ്മീഷണർ തയ്യാറാക്കുകയും വെബ്സൈറ്റിൽ പ്രസിദ്ധീകരിക്കുകയും ചെയ്യുന്നതാണ്.

**കുറിപ്പ്:**

ഇത്തരം അപേക്ഷകർ MBBS, BDS, BAMS, BHMS, Agriculture, Veterinary, Forestry, Co-operation & Banking, Climate Change & Environmental Science, B.Tech Biotechnology (under KAU) and Fisheries, കോഴ്സുകൾക്ക് പ്രവേശനം ലഭിക്കുന്നതിന് പരിഗണിക്കാൻ NEET-UG 2022 വിജ്ഞാപനപ്രകാരമുള്ള നിശ്ചിത യോഗ്യത നേടിയിരിക്കണം (പ്രോസ്പെക്ടസ് ക്ലോസ് 9.7.5.(ii), 9.7.5 (iii) പ്രകാരം)

**5.4 നിർദ്ദേശാനുസൃത സംവരണത്തിനുള്ള അവകാശം:**

**5.4.1 സ്റ്റേറ്റ് മെറിറ്റ് (SM)**

അപേക്ഷകൻ ഉൾപ്പെടുന്ന വിഭാഗമോ, സമുദായമോ ഏതായാലും സ്റ്റേറ്റ് മെറിറ്റിലുള്ള സീറ്റുകളിലേക്ക് സംസ്ഥാനാടിസ്ഥാനത്തിലുള്ള മെറിറ്റ് മാത്രം ആധാരമാക്കിയാണ് അലോട്ട്മെന്റ് നടത്തുന്നത്.

**5.4.2 സാമൂഹികമായും വിദ്യാഭ്യാസപരമായും പിന്നാക്കം നിൽക്കുന്ന വിഭാഗങ്ങൾക്കുള്ള (Socially and Educationally Backward classes (SEBC) സാമൂഹിക സംവരണം**

കാലാകാലങ്ങളിൽ ഭേദഗതി ചെയ്യപ്പെട്ട 02.05.1966 ലെ G.O.(P)208/66/Edn ഉത്തരവിന്റെയും കാലാകാലങ്ങളിൽ ഇവയിലുള്ള ഭേദഗതികളുടെയും 06.10.2008 ലെ G.O.(MS)No.95/08/SCSTDD, 23.05.2014 ലെ G.O.(MS)No.10/2014/BCDD, 01.01.2015 ലെ G.O.(P)No.1/2015/BCDD, 05.01.2015 ലെ G.O.(MS)No.4/2015/H.Edn, 19.01.2015 ലെ G.O.(MS)No.15/2015/H.Edn, 09.04.2018 ലെ G.O.(MS)No.03/2018/BCDD, 16.03.2020 ലെ G.O.(MS)No.05/2020/BCDD എന്നീ ഉത്തരവുകളുടെയും അടിസ്ഥാനത്തിലായിരിക്കും സാമൂഹികവും വിദ്യാഭ്യാസപരവുമായി പിന്നാക്കം നിൽക്കുന്ന വിഭാഗങ്ങൾക്കുള്ള സംവരണം അനുവദിക്കുന്നത്.

- a) 02.05.1966 ലെ G.O.(P)208/66/Edn 23.05.2014 ലെ G.O.(MS)No.10/2014/BCDD, 01.01.2015 ലെ G.O.(P)No.1/2015/BCDD, 05.01.2015 ലെ G.O.(MS)No.4/2015/H.Edn, 19.01.2015 ലെ G.O.(MS)No.15/2015/H.Edn എന്നീ ഉത്തരവുകൾ പ്രകാരം സാമൂഹികമായും വിദ്യാഭ്യാസ പരമായും പിന്നോക്കം നിൽക്കുന്ന വിഭാഗങ്ങളിൽപ്പെട്ടവർ ബന്ധപ്പെട്ട വില്ലേജ് ഓഫീസർ നൽകുന്ന നോൺ ക്രിമിലെയർ സർട്ടിഫിക്കറ്റ് ഓൺലൈനായി അപ് ലോഡ് ചെയ്യേണ്ടതാണ്. SEBC യുടെ കീഴിൽ വരുന്ന ജാതികളുടെയും സമുദായങ്ങളുടെയും പേരുകൾ അനുബന്ധം XI ൽ ഉണ്ട്. 2022 ലെ പ്രോസ്പെക്ടസിൽ അനുബന്ധമായി ചേർത്തിട്ടുള്ള പട്ടികയിൽ ഉൾപ്പെടുത്തിയ സമുദായങ്ങളിൽപ്പെട്ട അപേക്ഷകരുടെ അവകാശവാദങ്ങൾ മാത്രമേ പരിഗണിക്കപ്പെടുകയുള്ളൂ. അനുബന്ധത്തിലുൾപ്പെടാത്ത മറ്റ് സമുദായാംഗങ്ങളുടെ

അവകാശ വാദങ്ങൾ അവയ്ക്കൊപ്പം ബന്ധപ്പെട്ട റവന്യൂ ഉദ്യോഗസ്ഥരുടെ സർട്ടിഫിക്കറ്റുകൾ ഉണ്ടായിരുന്നാൽപ്പോലും തിരസ്കരിക്കപ്പെടും.

- b) SEBC ക്വാട്ടയിൽ സംവരണം തേടുന്ന ഈഴവ, മുസ്ലീം, മറ്റു പിന്നോക്ക ഹിന്ദുക്കൾ, ലത്തീൻ കത്തോലിക്കരും, ആംഗ്ലോ ഇന്ത്യൻസും ധീവരയും അവാന്തര വിഭാഗങ്ങളും, വിശ്വകർമ്മയും അവാന്തര വിഭാഗങ്ങളും കുശവനും അനുബന്ധ സമുദായങ്ങളും മറ്റു പിന്നോക്ക ക്രിസ്ത്യൻ, കുടുംബി എന്നിവർ ബന്ധപ്പെട്ട വില്ലേജ് ഓഫീസറിൽ നിന്നുമുള്ള കേരള സർക്കാർ പഠനാവശ്യങ്ങൾക്കായി നൽകുന്ന നോൺക്രീമിലെയർ സർട്ടിഫിക്കറ്റ് ഓൺലൈനായി നിർബന്ധമായും അപ് ലോഡ് ചെയ്യേണ്ടതാണ്.
- c) അച്ഛനോ അമ്മയോ SEBC വിഭാഗത്തിൽപ്പെടുന്ന ഒരു ജാതിയിൽ ഉൾപ്പെട്ടിട്ടുള്ളവരുടെയോ, അച്ഛനും അമ്മയും SEBC വിഭാഗത്തിൽപ്പെട്ട വ്യത്യസ്ത ജാതികളിൽ ഉൾപ്പെട്ടിട്ടുള്ളവരുടെയോ മക്കൾക്ക്, SEBC വിഭാഗത്തിൽ സംവരണത്തിന് അർഹതയുണ്ട്. ഇവർ വില്ലേജ് ഓഫീസർ നൽകുന്ന നോൺ ക്രീമിലെയർ സർട്ടിഫിക്കറ്റ് ഓൺലൈനായി അപ് ലോഡ് ചെയ്യേണ്ടതാണ്.
- d) 20.06.2005 ലെ സർക്കാർ ഉത്തരവ് നം. G.O.(MS)No.25/2005/SCSTDD പ്രകാരം മിശ്ര വിവാഹിതരായ പട്ടികജാതി/പട്ടികവർഗ്ഗ വിഭാഗങ്ങളിൽപ്പെടുന്ന രക്ഷിതാക്കളുടെ മക്കൾക്ക് തഹസീൽദാർ നൽകുന്ന മിശ്ര വിവാഹ സർട്ടിഫിക്കറ്റിന്റെ അടിസ്ഥാനത്തിൽ പട്ടികജാതി/പട്ടികവർഗ്ഗ വിഭാഗങ്ങളിൽപ്പെടുന്ന വിദ്യാർത്ഥികൾക്കുള്ള എല്ലാ വിദ്യാഭ്യാസ, സാമ്പത്തിക ആനുകൂല്യങ്ങളും നൽകുന്നതാണ്. റവന്യൂ അധികാരികൾ നൽകുന്ന നോൺക്രീമിലെയർ സർട്ടിഫിക്കറ്റിൽ രേഖപ്പെടുത്തിയിരിക്കുന്ന ജാതിയുടെ അടിസ്ഥാനത്തിൽ SEBC വിഭാഗങ്ങളിലെ സാമൂഹിക സംവരണത്തിന് ഇവർ അർഹരാണെങ്കിൽ SEBC വിഭാഗത്തിലെ സംവരണം ഇവർക്ക് അനുവദിക്കുന്നതാണ്.
- e) തെറ്റായ നോൺക്രീമിലെയർ സർട്ടിഫിക്കറ്റ് സമർപ്പിക്കുന്ന അപേക്ഷാർത്ഥികളുടെ 'കാൻഡിഡേച്ചർ, അപ്ലോട്ട്മെന്റ്/അഡ്മിഷൻ' എന്നിവ റദ്ദാക്കപ്പെടാവുന്നതും പ്രസ്തുത അപേക്ഷാർത്ഥികൾ അടുത്ത രണ്ടു വർഷത്തിലധികമല്ലാത്ത കാലയളവിൽ പ്രവേശന പരീക്ഷ എഴുതുന്നതിൽ നിന്നും ഡീബാർ ചെയ്യപ്പെടാവുന്നതുമാണ്.

**5.4.3 പട്ടികജാതി/പട്ടികവർഗ്ഗ ക്വാട്ടയിലെ സംവരണത്തിനുള്ള അവകാശം**

- a) പട്ടികജാതി/പട്ടികവർഗ്ഗ സംവരണ സീറ്റുകളിലേയ്ക്ക് അവകാശം ഉന്നയിക്കുന്ന അപേക്ഷാർത്ഥികൾ, തഹസീൽദാരിൽ നിന്ന് ജാതി/സമുദായ സർട്ടിഫിക്കറ്റ് വാങ്ങി ഓൺലൈനായി അപ് ലോഡ് ചെയ്യേണ്ടതാണ്. മിശ്രവിവാഹിതരുടെ കുട്ടികളുടെ പട്ടികജാതി/പട്ടികവർഗ്ഗ അവകാശവാദം 20.06.2005 ലെ G.O.(MS)No.25/2005/SCSTDD, 20.11.2008 ലെ G.O.(MS)No.109/2008/SCSTDD, ബഹു. കേരള ഹൈക്കോടതി ഫുൾബെഞ്ചിന്റെ 10.08.2005 ലെ റിട്ട് പെറ്റീഷൻ, 2483/2005 ലെയും മറ്റ് ബന്ധപ്പെട്ട കേസുകളിലെയും വിധി എന്നിവയുടെ അടിസ്ഥാനത്തിലായിരിക്കും. ക്രിസ്തു മതത്തിൽ നിന്നും പരിവർത്തനം ചെയ്ത് പിന്നീട് ഹിന്ദുമതം സ്വീകരിച്ചവരും ജാതി/സമുദായ സർട്ടിഫിക്കറ്റ് ഓൺലൈനായി അപ്ലോഡ് ചെയ്യേണ്ടതാണ്. ഈ സർട്ടിഫിക്കറ്റ് 15.12.1987 ലെ 18421/E2/SCSTDD നമ്പർ സർക്കുലറിലെ മാർഗ്ഗരേഖയനുസരിച്ചാണ് നൽകുന്നത് എന്ന് ബന്ധപ്പെട്ട റവന്യൂ ഉദ്യോഗസ്ഥൻ ആ സർട്ടിഫിക്കറ്റിന് താഴെ രേഖപ്പെടുത്തേണ്ടതുമാണ്. പട്ടികജാതി/പട്ടികവർഗ്ഗ ലിസ്റ്റ് അനുബന്ധം VIII, IX എന്നിവയിൽ നൽകിയിട്ടുണ്ട്.
- b) തഹസീൽദാരിൽ നിന്നും വാങ്ങിയ പട്ടികജാതി/പട്ടികവർഗ്ഗ സർട്ടിഫിക്കറ്റില്ലാത്ത അപേക്ഷകൾ, പട്ടികജാതി/പട്ടികവർഗ്ഗ വിഭാഗങ്ങൾക്കായി സംവരണം ചെയ്തിട്ടുള്ള

സീറ്റുകളിലെ പ്രവേശനത്തിനായി ഒരു കാരണവശാലും പരിഗണിക്കുന്നതല്ല. (25.05.1990 ലെ G.O.(MS)No.31/90/SCSTDD, ഉത്തരവ് പ്രകാരം) അപേക്ഷകൻ/അപേക്ഷക, പട്ടികജാതി/പട്ടികവർഗ്ഗ വിഭാഗത്തിൽപ്പെടുന്നു എന്നു തന്നെ സർട്ടിഫിക്കറ്റിൽ വ്യക്തമാക്കേണ്ടതാണ്. (അച്ചനോ അമ്മയോ പട്ടികജാതി/പട്ടികവർഗ്ഗത്തിൽപ്പെടുന്നു എന്ന് രേഖപ്പെടുത്തിയാൽ മതിയാവില്ല) സർക്കാർ ഉത്തരവ് (MS)No.136/07/RD തീയതി 27.04.2007 പ്രകാരം ലഭിച്ചിട്ടുള്ള ജാതി സർട്ടിഫിക്കറ്റുകളും സ്വീകരിക്കുന്നതാണ്. ക്രിസ്തു മതത്തിൽ നിന്നും ഹിന്ദുമതത്തിലേയ്ക്ക് പുനഃപരിവർത്തനം ചെയ്തിട്ടുള്ള മുൻ പട്ടികജാതി വിഭാഗത്തിൽപ്പെട്ടിരുന്നവർ തഹസീൽദാരിൽ നിന്നുള്ള ജാതിസർട്ടിഫിക്കറ്റിനൊപ്പം മതപരിവർത്തനത്തിന്റെ ഗസറ്റ് വിജ്ഞാപനവും SUDHI സർട്ടിഫിക്കറ്റും അപേക്ഷകന്റെയും മാതാപിതാക്കളുടെയും വിദ്യാഭ്യാസ രേഖയുടെ പ്രസക്തമായ പേജും ഓൺലൈനായി അപ് ലോഡ് ചെയ്യേണ്ടതാണ്.

- c) പട്ടികജാതി/പട്ടികവർഗ്ഗ ക്വാട്ടയിലേക്കുള്ള അവകാശവാദങ്ങൾ, കേരള (പട്ടികജാതി/പട്ടികവർഗ്ഗ) റെഗുലേഷൻ ഓഫ് ഇഷ്യൂ ഓഫ് കമ്മ്യൂണിറ്റി സർട്ടിഫിക്കറ്റ് ആക്ട് 1996 (1996 ലെ ആക്ട് 11) ആറാം വകുപ്പ് പ്രകാരം അധികാരപ്പെടുത്തിയതും, 01.02.2011 ലെ G.O.(P)No.15/2011/SCSTDD ഉത്തരവ് പ്രകാരം രൂപീകരിച്ചതുമായ സ്കീനിംഗ് കമ്മിറ്റിയുടെ പരിശോധനയ്ക്കും തീരുമാനത്തിനും വിധേയമായിരിക്കും.
- d) ഒരു സംസ്ഥാനത്ത് നിന്നും മറ്റൊന്നിലേക്ക് കുടിയേറിയിട്ടുള്ളവരുടെ പട്ടികജാതി/പട്ടികവർഗ്ഗ അവകാശവാദം 12.02.1986 ലെ G.O.(MS)No.10/86/SCSTDD ഉത്തരവിലെ വ്യവസ്ഥകൾക്ക് വിധേയമായിരിക്കും. 1950 ലെ ഭരണഘടന (പട്ടിക ജാതി) ഉത്തരവ്, 1950 ലെ ഭരണഘടന (പട്ടികവർഗ്ഗ) ഉത്തരവ് എന്നിവ പുറപ്പെടുവിക്കുന്നതിനു മുമ്പ്, ഈ സംസ്ഥാനത്തേക്ക് കുടിയേറിയവരും സാധാരണഗതിയിൽ ഈ സംസ്ഥാനത്ത് താമസിക്കുന്നവരുമായവർക്ക് മാത്രമേ ഈ സംസ്ഥാനത്തെ പട്ടികജാതി/പട്ടികവർഗ്ഗ ആനുകൂല്യങ്ങൾ അവകാശപ്പെടാൻ കഴിയുകയുള്ളൂ. ആവശ്യമെങ്കിൽ ഇവർ ഇത് തെളിയിക്കേണ്ടതാണ്.

\* \*\*

- f) **പട്ടികജാതി/പട്ടികവർഗ്ഗ വിഭാഗങ്ങൾ ഉപയോഗപ്പെടുത്താത്ത സീറ്റുകളിലേയ്ക്ക് OEC വിഭാഗക്കാർക്കുള്ള അവകാശം:** പട്ടികജാതി/പട്ടികവർഗ്ഗവിഭാഗങ്ങൾ ഉപയോഗിക്കപ്പെടാതെ പോകുന്ന സീറ്റുകളിലേക്ക് അവകാശം ഉന്നയിക്കുന്ന OEC അപേക്ഷകർ അപേക്ഷയിൽ ബന്ധപ്പെട്ട കോളത്തിൽ പ്രസ്തുത വിവരം രേഖപ്പെടുത്തേണ്ടതാണ്. ഇവർ വില്ലേജ് ഓഫീസറിൽ നിന്നുമുള്ള കേരള സർക്കാർ പഠനാവശ്യങ്ങൾക്കായി നൽകുന്ന നോൺ ക്രിമിലെയർ സർട്ടിഫിക്കറ്റ് ഓൺലൈനായി അപ് ലോഡ് ചെയ്യേണ്ടതാണ്. യോഗ്യതാപരീക്ഷയിൽ SEBC വിദ്യാർത്ഥികൾക്കനുവദിച്ച മാർക്കിളവ് OEC വിദ്യാർത്ഥികൾക്കും ലഭിക്കും. OEC സമുദായങ്ങളുടെ പട്ടിക അനുബന്ധം X -ൽ നൽകിയിട്ടുണ്ട്.
- g) **OEC വിഭാഗം വിദ്യാർത്ഥികൾക്ക് ഫീസിലുവേണ്ട അവകാശം:** 03.07.2007 ലെ സർക്കാർ ഉത്തരവ് നമ്പർ G.O.(MS)No.36/07/SCSTDD ഉത്തരവ് പ്രകാരം OEC വിഭാഗത്തിൽ ഉൾപ്പെട്ട വിദ്യാർത്ഥികളെ, അവർ വില്ലേജ് ഓഫീസർ നൽകിയിട്ടുള്ള നോൺ ക്രിമിലെയർ സർട്ടിഫിക്കറ്റ് ഓൺലൈനായി അപ് ലോഡ് ചെയ്തിട്ടുണ്ടെങ്കിൽ, പ്രൊഫഷണൽ ഡിഗ്രി കോഴ്സുകളിലേയ്ക്കുള്ള (ഗവൺമെന്റ്/കമ്മ്യൂണിറ്റി ക്വാട്ട) അലോട്ട്മെന്റ് സമയത്ത് ഫീസ് അടയ്ക്കുന്നതിൽ നിന്നും ഒഴിവാക്കിയിട്ടുണ്ട്. എന്നാൽ നോൺ-ക്രിമിലെയർ വിഭാഗത്തിൽ ഉൾപ്പെടാത്ത OEC വിദ്യാർത്ഥികൾ ഫീസ് ആനുകൂല്യം ലഭിക്കുന്നതിനായി വില്ലേജ് ഓഫീസർ നൽകുന്ന ജാതി സർട്ടിഫിക്കറ്റ് ഓൺലൈനായി അപ് ലോഡ് ചെയ്താൽ മതിയാകും. അപേക്ഷകന്റെ എസ്.എസ്.എൽ.സി/ വിദ്യാഭ്യാസ രേഖയിൽ ജാതി / സമുദായം കൃത്യമായി



രേഖപ്പെടുത്തിയിട്ടുണ്ടെങ്കിൽ ആയത് വില്ലേജ് ഓഫീസർ നൽകുന്ന ജാതി/സമുദായ സർട്ടിഫിക്കറ്റിനു പകരമായി പരിഗണിക്കുന്നതാണ്.

h) **അനുബന്ധം X(a)**-ലെ വിഭാഗങ്ങളിൽപ്പെടുന്ന വിദ്യാർത്ഥികൾക്ക് ഫീസ് ഇളവിനുള്ള അവകാശം 23.05.2014 ലെ സർക്കാർ ഉത്തരവ് നമ്പർ G.O.(MS)No.10/2014/BCDD പ്രകാരം അനുബന്ധം X(a)-ൽ ഉൾപ്പെടുന്ന സമുദായങ്ങളിൽപ്പെട്ട വിദ്യാർത്ഥികളെ, അവർ വില്ലേജ് ഓഫീസർ നൽകിയിട്ടുള്ള ജാതി സർട്ടിഫിക്കറ്റും വരുമാന സർട്ടിഫിക്കറ്റും ഓൺലൈനായി അപ് ലോഡ് ചെയ്തിട്ടുണ്ടെങ്കിൽ (വാർഷിക കുടുംബ വരുമാന പരിധി 6 ലക്ഷം രൂപ എന്ന നിബന്ധനയ്ക്ക് വിധേയമായി) പ്രൊഫഷണൽ ഡിഗ്രി കോഴ്സുകളിലേയ്ക്കുള്ള (ഗവൺമെന്റ്/ കമ്മ്യൂണിറ്റി ക്വാട്ട) അലോട്ട്മെന്റ് സമയത്ത് ഫീസ് അടയ്ക്കുന്നതിൽ നിന്നും ഒഴിവാക്കിയിട്ടുണ്ട്.

**5.4.4 ഫീസ് ആനുകൂല്യവും സ്കോളർഷിപ്പുകളും:** SC/ST/OEC ഒഴികെയുള്ള വിദ്യാർത്ഥികൾ (ജനറൽ കാറ്റഗറി ഉൾപ്പെടെ) വാർഷിക കുടുംബ വരുമാനത്തിന്റെ അടിസ്ഥാനത്തിൽ സർക്കാരോ, കോളേജ് അധികൃതരോ പ്രഖ്യാപിച്ചേക്കാവുന്ന ഫീസ് ആനുകൂല്യങ്ങൾ/സ്കോളർഷിപ്പുകൾ എന്നിവ ലഭിക്കുന്നതിന് വില്ലേജ് ഓഫീസർ നൽകുന്ന വരുമാന സർട്ടിഫിക്കറ്റ് ഓൺലൈനായി അപ്ലോഡ് ചെയ്യേണ്ടതാണ്.

**കുറിപ്പ്: ശമ്പളത്തിൽ നിന്നുള്ള വരുമാനം:** അപേക്ഷകന്റെ മാതാപിതാക്കൾ ശമ്പളം പറ്റുന്നവരാണെങ്കിൽ കുടുംബത്തിന്റെ മൊത്തം വാർഷിക വരുമാനം കണക്കാക്കുന്നതിന് അടിസ്ഥാന ശമ്പളവും ക്ഷാമബത്തയും ഉൾപ്പെടുത്തണം. റവന്യൂ അധികാരികളുടെ ഉത്തരവനുസരിച്ചായിരിക്കും ഇടക്കാലാശ്വാസം വാർഷികവരുമാനത്തിൽ ഉൾപ്പെടുത്തുന്നത്. വീട്ടുവാടക അലവൻസ്, സ്പെഷ്യൽ പേ, ഡെപ്യൂട്ടേഷൻ പേ, യാത്രാബത്ത, സ്ഥിരം യാത്രാബത്ത (PTA), ഓണറേറിയം മുതലായവ വാർഷിക വരുമാനത്തിൽ ഉൾപ്പെടുത്തേണ്ടതില്ല.

**5.5 പ്രത്യേക/നിർദ്ദേശാനുസൃത സംവരണത്തെ സംബന്ധിച്ച മറ്റു പൊതു നിയമങ്ങൾ**

**5.5.1** പട്ടികജാതി വിദ്യാർത്ഥികൾക്ക് സംവരണം ചെയ്ത സീറ്റുകളിൽ പ്രയോജനപ്പെടുത്താത്ത സീറ്റുകൾ പട്ടികവർഗ്ഗക്കാർക്കും നേരെ തിരിച്ചും ലഭിക്കുന്നതാണ്.

**5.5.2** പട്ടികജാതി/പട്ടികവർഗ്ഗ അപേക്ഷകർ പ്രയോജനപ്പെടുത്താത്ത സീറ്റുകളിലേക്ക് മറ്റ് അർഹ സമുദായത്തിൽപ്പെട്ട (Other Eligible Community-OEC) അപേക്ഷകരെ തെരഞ്ഞെടുക്കും. അതു കഴിഞ്ഞും മിച്ചമുള്ള സീറ്റുകൾ സ്റ്റേറ്റ് മെരിറ്റ് (സംസ്ഥാന അടിസ്ഥാനത്തിൽ) ഉൾപ്പെടുത്തുന്നതാണ്.

**5.5.3** SEBC വിഭാഗത്തിൽ ഒഴിവ് വരുന്ന സീറ്റുകൾ സ്റ്റേറ്റ് മെരിറ്റ് സീറ്റുകളിലേയ്ക്ക് മാറ്റി അലോട്ട്മെന്റ് നൽകുന്നതാണ്.

**5.5.4** പ്രത്യേക സംവരണ ക്വാട്ടയിലെ ഏതെങ്കിലും സീറ്റിന് (ഭിന്നശേഷി വിഭാഗക്കാർക്കുള്ള സംവരണ സീറ്റ് ഉൾപ്പെടെ) പ്രസ്തുത വിഭാഗത്തിൽപ്പെട്ട അപേക്ഷകരില്ലാതെ വന്നാൽ ആയത് പ്രത്യേകം പരാമർശിക്കാത്ത പക്ഷം നിർദ്ദേശാനുസൃത സംവരണ വിഭാഗത്തിൽ ഉൾപ്പെടുന്നതാണ്.

**5.5.5** എം.ബി.ബി.എസ്/ബി.ഡി.എസ് കോഴ്സുകളിൽ അവിഭേദിത/നോമിനി ക്വാട്ടയിൽ ഒഴിവു വരുന്ന സീറ്റുകൾ സംസ്ഥാന സർക്കാർ മാനദണ്ഡങ്ങൾക്ക് അനുസരിച്ച് അലോട്ട്മെന്റ് നടത്തുന്നതിനായി വിട്ടുകിട്ടുന്ന പക്ഷം അവ നിർദ്ദേശാനുസൃത സംവരണ വിഭാഗത്തിൽ ഉൾപ്പെടുത്തുകയും പുനർനിർണ്ണയിക്കപ്പെടുന്ന നിർദ്ദേശാനുസൃത സംവരണസീറ്റുകൾ നിർദ്ദേശാനുസൃത സംവരണ തത്വങ്ങളനുസരിച്ച് പുനർവിതരണം നടത്തുന്നതായിരിക്കും. ഈ

സീറ്റുകളെ സംബന്ധിക്കുന്ന വിവരങ്ങൾ മെഡിക്കൽ വിദ്യാഭ്യാസ ഡയറക്ടർ, സംസ്ഥാന സർക്കാർ മുഖേന മോപ്പ് അപ്പ് കൗൺസിലിംഗിനു മുമ്പായി പ്രവേശന പരീക്ഷാ കമ്മീഷണറെ അറിയിക്കേണ്ടതാണ്.

**5.5.6** എഞ്ചിനീയറിംഗ്/ആർക്കിടെക്ച്ചർ കോഴ്സുകളിൽ കേന്ദ്രഗവൺമെന്റ് നോമിനി റസിപ്രോക്കൽ ക്വാട്ട എന്നിവയിൽ അവസാന ഘട്ട കേന്ദ്രീകൃത അലോട്ട്മെന്റിനു ശേഷവും ഒഴിഞ്ഞു കടക്കുന്ന സീറ്റുകൾ, നികത്താത്ത സീറ്റുകൾ നിർദ്ദേശാനുമതി സംവരണ വിഭാഗത്തിൽ ഉൾപ്പെടുത്തുന്നതും പുനർനിർണ്ണയിക്കപ്പെടുന്ന നിർദ്ദേശാനുമതി സംവരണ സീറ്റുകൾ നിർദ്ദേശാനുമതി സംവരണ തത്വങ്ങളിനനുസരിച്ച് പുനർവിതരണം നടത്തുന്നതായിരിക്കും. സാങ്കേതിക വിദ്യാഭ്യാസ ഡയറക്ടർ, ഇത്തരം സീറ്റുകളുടെ വിശദാംശങ്ങൾ മോപ്പ് അപ്പ് കൗൺസിലിംഗിനു മുമ്പായി പ്രവേശന പരീക്ഷാ കമ്മീഷണറെ അറിയിക്കേണ്ടതാണ്.

**5.5.7** ICAR/VCI എന്നീ ക്വാട്ടയിൽ ഒഴിവു വരുന്ന B.Sc (Hons) Agri/B.Sc (Hons) Co-operation & Banking/B.VSc &AH എന്നീ കോഴ്സുകളിലെ സീറ്റുകൾ സംസ്ഥാനത്തിനു വിട്ടുകിട്ടുമ്പോൾ അവ നിർദ്ദേശാനുമതി സംവരണവിഭാഗത്തിൽ ഉൾപ്പെടുത്തുകയും പുനർനിർണ്ണയിക്കപ്പെടുന്ന നിർദ്ദേശാനുമതി സംവരണസീറ്റുകൾ നിർദ്ദേശാനുമതി സംവരണ തത്വങ്ങളനുസരിച്ച് പുനർവിതരണം നടത്തുന്നതായിരിക്കും. കേരള വെറ്ററിനറി ആന്റ് ആനിമൽ സയൻസസ് യൂണിവേഴ്സിറ്റി രജിസ്ട്രാർ/കേരള അഗ്രികൾച്ചർ യൂണിവേഴ്സിറ്റി രജിസ്ട്രാർ എന്നിവർ ഈ സീറ്റുകളുടെ വിശദാംശങ്ങൾ മോപ്പ് അപ്പ് കൗൺസിലിംഗിന് മുമ്പായി പ്രവേശന പരീക്ഷാ കമ്മീഷണറെ അറിയിക്കേണ്ടതാണ്.

**5.6** ന്യൂനപക്ഷ പദവിയുള്ള സ്വാശ്രയ മെഡിക്കൽ/ദന്തൽ കോളേജുകളിൽ ന്യൂനപക്ഷ സമുദായങ്ങൾക്കായി (ക്രിസ്ത്യൻ, മുസ്ലീം) മാറ്റിവയ്ക്കപ്പെട്ടിട്ടുള്ള സീറ്റുകളിലേക്ക് പരിഗണിക്കപ്പെടുന്നതിന് അർഹരായ വിദ്യാർത്ഥികൾ ബന്ധപ്പെട്ട വില്ലേജ് ഓഫീസർ നൽകുന്ന കമ്മ്യൂണിറ്റി/മൈനോറിറ്റി സർട്ടിഫിക്കറ്റ് ഓൺലൈൻ അപേക്ഷയോടൊപ്പം അപ്ലോഡ് ചെയ്യേണ്ടതാണ്. അപേക്ഷകന്റെ എസ്.എസ്.എൽ.സി/ വിദ്യാഭ്യാസ രേഖയിൽ മതം കൃത്യമായി രേഖപ്പെടുത്തിയിട്ടുണ്ടെങ്കിൽ ആയത് പരിഗണിക്കുന്നതാണ്. ന്യൂനപക്ഷ സമുദായത്തിൽ നോൺ ക്രിമീലെയർ സർട്ടിഫിക്കറ്റിന് അർഹരായ വിദ്യാർത്ഥികൾ പ്രസ്തുത സർട്ടിഫിക്കറ്റ് അപ്ലോഡ് ചെയ്തിട്ടുണ്ടെങ്കിൽ മേൽപറഞ്ഞ സീറ്റിലേക്ക് പരിഗണിക്കുന്നതിനായി വില്ലേജ് ഓഫീസർ നൽകുന്ന കമ്മ്യൂണിറ്റി സർട്ടിഫിക്കറ്റ് അപ്ലോഡ് ചെയ്യേണ്ടതില്ല.

**5.7** സ്വാശ്രയ മെഡിക്കൽ/ദന്തൽ കോളേജുകളിൽ ലഭ്യമായ NRI ക്വാട്ട സീറ്റുകളിൽ പ്രവേശനം ആഗ്രഹിക്കുന്ന വിദ്യാർത്ഥികൾ ഓൺലൈൻ അപേക്ഷയോടൊപ്പം 22.02.2020 ലെ G.O(MS)No.375/2020/H&FWD പ്രകാരമുള്ള സർട്ടിഫിക്കറ്റുകൾ അപ് ലോഡ് ചെയ്യേണ്ടതാണ്. (പ്രോസ്പെക്ടസിലെ ഇംഗ്ലീഷ് വെർഷനിലെ ക്ലോസ് 7.6. (k) കാണുക)

**6 പ്രവേശന യോഗ്യതയുടെ മാനദണ്ഡങ്ങൾ**

**6.1 നേറ്റിവിറ്റി:** മറിചൊരു നിർദ്ദേശമില്ലെങ്കിൽ ഭാരതീയർക്കു മാത്രമേ പ്രൊഫഷണൽ കോഴ്സിലെ പ്രവേശനത്തിന് അർഹതയുള്ളൂ. പ്രൊഫഷണൽ കോഴ്സ് പ്രവേശനത്തിന് അപേക്ഷിക്കുന്നവരെ, കേരളീയൻ, കേരളീയേതരൻ ഒന്നാം വിഭാഗം (NK-I), കേരളീയേതരൻ രണ്ടാം വിഭാഗം (NK-II), എന്നിങ്ങനെ തരം തിരിക്കും.

i. കേരളീയൻ: അപേക്ഷകനോ, മാതാപിതാക്കളിൽ ആരെങ്കിലുമോ കേരളത്തിൽ ജനിച്ചതാണെങ്കിൽ അവരെ കേരളീയനായി കണക്കാക്കും. കേരളീയരല്ലാത്ത കേരള

കേഡറിൽ ജോലി ചെയ്യുന്ന അവിഭേദിത സർവ്വീസ് ഉദ്യോഗസ്ഥരുടെ കുട്ടികളെയും കേരളീയരായി പരിഗണിക്കും. (G.O.(Rt)No.822/08/H.Edn, dt 29.05.2008) എന്നാൽ ഈ വിദ്യാർത്ഥികൾ സാമുദായിക/പ്രത്യേക/ഭിന്നശേഷി വിഭാഗ സംവരണത്തിനോ, ഫീസ് ആനുകൂല്യങ്ങൾക്കോ അർഹരല്ല.

ii. **കേരളീയേതരൻ ഒന്നാം വിഭാഗം (NK-I) :** കേരളത്തിലല്ല ജനിച്ചതെങ്കിലും താഴെപ്പറയുന്ന വ്യവസ്ഥകളിൽ ഏതെങ്കിലും ഒന്ന് പാലിക്കുന്നുണ്ടെങ്കിൽ അത്തരം വിദ്യാർത്ഥികളെ കേരളീയേതരൻ ഒന്നാം വിഭാഗം (NK-I) ആയി കണക്കാക്കുന്നതാണ്.

- (a) കേരളത്തിൽ ജോലിക്ക് നിയോഗിക്കപ്പെട്ട ഇന്ത്യ ഗവൺമെന്റ് ജീവനക്കാരുടെയും പ്രതിരോധ വകുപ്പ് ജീവനക്കാരുടെയും മക്കൾ, അവർ യോഗ്യതാ പരീക്ഷ കേരളത്തിൽ പഠിച്ചവരായിരിക്കണം.
- (b) കേരളത്തിലോ അല്ലെങ്കിൽ കേരള സംസ്ഥാനത്തിനു വേണ്ടിയോ കുറഞ്ഞത് രണ്ടു വർഷമെങ്കിലും സേവനമനുഷ്ഠിച്ചിരിക്കണമെന്ന വ്യവസ്ഥയ്ക്ക് വിധേയമായി കേരള സർക്കാരിനു കീഴിൽ ജോലി നോക്കുന്നവരുടെ മക്കൾ, അവർ യോഗ്യതാ പരീക്ഷ കേരളത്തിൽ പഠിച്ചവരായിരിക്കണം.
- (c) പന്ത്രണ്ട് വർഷത്തെ പഠനകാലയളവിൽ അഞ്ച് വർഷക്കാലം കേരളത്തിൽ താമസിച്ചിട്ടുള്ള അപേക്ഷകർ.
- (d) കേരളത്തിലെ സ്കൂളുകളിൽ VIII മുതൽ XII വരെ ക്ലാസ്സുകളിൽ പഠിച്ചിട്ടുള്ള അപേക്ഷകർ

കേരളീയേതരൻ ഒന്നാം വിഭാഗം അപേക്ഷാർത്ഥികളെ എഞ്ചിനീയറിംഗ്/ ആർക്കിടെക്ച്ചർ/ബി.ഫാം മെഡിക്കൽ/മെഡിക്കൽ അനുബന്ധ കോഴ്സുകളിലെ 'സ്റ്റേറ്റ് മെരിറ്റ്' സീറ്റുകളിലേയ്ക്ക് മാത്രമേ പരിഗണിക്കുകയുള്ളൂ. സാമുദായിക/പ്രത്യേക/ഭിന്നശേഷി വിഭാഗ സംവരണത്തിനോ, ഫീസ് ആനുകൂല്യങ്ങൾക്കോ ഇവർക്ക് അർഹതയില്ല.

iii. **കേരളീയേതരൻ രണ്ടാം വിഭാഗം:** കേരളീയൻ, കേരളീയേതരൻ ഒന്നാം വിഭാഗം എന്നീ വിഭാഗങ്ങളിൽപ്പെടാത്ത അപേക്ഷാർത്ഥികളെ കേരളീയേതരൻ രണ്ടാം വിഭാഗമായി പരിഗണിക്കുന്നതാണ്. ഇത്തരം അപേക്ഷാർത്ഥികൾക്ക് Government Cost-Sharing എഞ്ചിനീയറിംഗ് കോളേജുകളിലെ ഗവൺമെന്റ് സീറ്റുകളിലേയ്ക്കും മാനേജ്മെന്റ് സീറ്റുകളിലേയ്ക്കും പ്രവേശനത്തിന് അർഹതയുണ്ടായിരിക്കും. എന്നാൽ Government Cost-Sharing എഞ്ചിനീയറിംഗ് കോളേജുകളിലെ ഗവൺമെന്റ് സീറ്റുകളിലേയ്ക്ക് പ്രവേശനത്തിന് കേരളീയൻ, കേരളീയേതരൻ ഒന്നാം വിഭാഗം എന്നിവയിൽപ്പെട്ട വിദ്യാർത്ഥികളുടെ അഭാവത്തിൽ മാത്രമേ കേരളീയേതരൻ രണ്ടാം വിഭാഗത്തെ പരിഗണിക്കുകയുള്ളൂ. കൂടാതെ കേരളീയേതരൻ രണ്ടാം വിഭാഗം അപേക്ഷാർത്ഥികൾക്ക് സ്വകാര്യ സ്വാശ്രയ എഞ്ചിനീയറിംഗ്/ആർക്കിടെക്ച്ചർ/സിദ്ധ/യൂനാനി കോളേജുകളിലെ ഗവൺമെന്റ് സീറ്റുകളിലേയ്ക്കും മാനേജ്മെന്റ് സീറ്റുകളിലേയ്ക്കും പ്രവേശനത്തിന് അർഹതയുണ്ടായിരിക്കും. എന്നാൽ സ്വാശ്രയ സിദ്ധ/യൂനാനി കോളേജിലെ സിദ്ധ/ യൂനാനി കോഴ്സിന് കേരളീയേതരൻ/കേരളീയേതരൻ ഒന്നാം വിഭാഗം എന്നിവയിൽപ്പെട്ട വിദ്യാർത്ഥികളുടെ അഭാവത്തിൽ മാത്രമേ കേരളീയേതരൻ രണ്ടാം വിഭാഗത്തെ പരിഗണിക്കുകയുള്ളൂ. കേരളീയേതരൻ രണ്ടാം വിഭാഗം വിദ്യാർത്ഥികൾ സ്വകാര്യ സ്വാശ്രയ ഫാർമസി കോളേജുകളിലെ മാനേജ്മെന്റ് ക്വാട്ടയിലെ പരമാവധി 10% സീറ്റുകളിൽ പ്രവേശനത്തിന് അർഹരാണ്. കേരളീയേതരൻ രണ്ടാം വിഭാഗം വിദ്യാർത്ഥികൾക്ക് സർക്കാർ മെഡിക്കൽ കോളേജുകളിലെ എം.ബി.ബി.എസ് സീറ്റുകളിലേയ്ക്കും, ബി.ഡി.എസ് ഉൾപ്പെടെയുള്ള

മെഡിക്കൽ/മെഡിക്കൽ അനുബന്ധകോഴ്സുകളിലും, സർക്കാർ എഞ്ചിനീയറിംഗ്/ഫാർമസി കോളേജുകളിലും പ്രവേശനത്തിന് അർഹതയില്ല. സംസ്ഥാനത്തെ സാമൂഹ്യ മെഡിക്കൽ കോളേജുകളിലെ എം.ബി.ബി.എസ്, ബി.എ.എം.എസ്, ബി.എസ്.എം.എസ്, ബി.യു.എം.എസ് കോഴ്സിന്റെ 15% അഖിലേന്ത്യാ ക്വാട്ട സീറ്റുകളിലേയ്ക്കുള്ള അലോട്ട്മെന്റ് നാഷണൽ ടെസ്റ്റിംഗ് ഏജൻസി (NTA) നടത്തുന്ന NEET-UG-2022 ന്റെ റാങ്ക് ലിസ്റ്റിന്റെ അടിസ്ഥാനത്തിൽ പ്രവേശന പരീക്ഷാ കമ്മീഷണർ പ്രസിദ്ധീകരിക്കുന്ന റാങ്ക് ലിസ്റ്റ് പ്രകാരം ജനനസ്ഥലം പരിഗണിക്കാതെയായിരിക്കും. കേരളീയേതരൻ രണ്ടാം വിഭാഗം വിദ്യാർത്ഥികൾ സാമുദായിക പ്രത്യേക/ഭിന്നശേഷി വിഭാഗ സംവരണത്തിനോ, ഫീസ് ആനുകൂല്യങ്ങൾക്കോ അർഹരല്ല.

**കുറിപ്പ്:** താഴെ പറയുന്ന വിഭാഗങ്ങൾ മുകളിലെ (i), (ii), (iii) വകുപ്പുകളുടെ പരിധിയിൽ ഉൾപ്പെടില്ല. ഇന്ത്യ ഗവൺമെന്റും, ആൻഡമാൻ നിക്കോബാർ ദ്വീപുകൾ, ലക്ഷദ്വീപ്, ജമ്മു-കാശ്മീർ കേന്ദ്രഭരണ പ്രദേശങ്ങളിലെ ഭരണകൂടങ്ങളും നാമനിർദ്ദേശം ചെയ്യപ്പെടുന്നവർക്ക് വേണ്ടി സംവരണം ചെയ്യപ്പെട്ടിട്ടുള്ള സീറ്റുകളിൽ പ്രവേശനം നൽകപ്പെടുന്ന അപേക്ഷകർ എം.ബി.ബി.എസ്/ബി.ഡി.എസ് കോഴ്സുകൾക്ക്, അഖിലേന്ത്യാ ക്വാട്ട വഴി തിരഞ്ഞെടുക്കപ്പെടുന്നവർ കർണ്ണാടക, തമിഴ്നാട് ഗവൺമെന്റുകൾ റസിപ്രോക്കൽ ക്വാട്ടയിൽ നിർദ്ദേശിക്കപ്പെടുന്നവർ.

**6.11 നേറ്റിവിറ്റി തെളിയിക്കുന്നതിനാവശ്യമായ രേഖകൾ:**

a) **കേരളീയൻ:** ഒരു അപേക്ഷകൻ കേരളീയനായ ഇന്ത്യൻ പൗരനായി പ്രവേശനത്തിന് യോഗ്യത തെളിയിക്കുക എന്ന പരിമിതമായ ലക്ഷ്യം നിറവേറ്റുന്നതിന് താഴെ കൊടുത്തിരിക്കുന്ന ഏതെങ്കിലും ഒരു രേഖ ഓൺലൈനായി അപ് ലോഡ് ചെയ്യേണ്ടതാണ്.

i. അപേക്ഷകന്റെ കേരളത്തിലെ ജനസ്ഥലം കാണിക്കുന്ന SSLC അഥവാ തത്തുല്യമായ സർട്ടിഫിക്കറ്റ്.

അല്ലെങ്കിൽ

ii. അപേക്ഷകന്റെ മാതാപിതാക്കളിൽ ആരുടെയെങ്കിലും കേരളത്തിലെ ജനസ്ഥലം കാണിക്കുന്ന SSLC സർട്ടിഫിക്കറ്റ്, കുട്ടിയും മാതാവ്/പിതാവ് തമ്മിലുള്ള ബന്ധം തെളിയിക്കുന്ന രേഖയും.

അല്ലെങ്കിൽ

iii. അപേക്ഷകന്റെയോ മാതാപിതാക്കളുടെയോ കേരളത്തിലെ ജനസ്ഥലം കാണിക്കുന്ന പാസ്പോർട്ടാണ് സമർപ്പിക്കുന്നതെങ്കിൽ, കുട്ടിയും മാതാവ്/പിതാവ് തമ്മിലുള്ള ബന്ധം തെളിയിക്കുന്ന രേഖയും.

അല്ലെങ്കിൽ

iv. ജനനം രജിസ്റ്റർ ചെയ്യുവാൻ അധികാരമുള്ള (പഞ്ചായത്ത്/മുൻസിപ്പാലിറ്റി/കോർപ്പറേഷൻ) വകുപ്പിലെ ബന്ധപ്പെട്ട ഉദ്യോഗസ്ഥൻ നൽകുന്ന, അപേക്ഷകന്റെയോ അപേക്ഷകന്റെ അച്ഛന്റെയോ അമ്മയുടെയോ (എങ്കിൽ അപേക്ഷകനും അച്ഛൻ/അമ്മയും തമ്മിലുള്ള ബന്ധം സ്ഥാപിക്കുന്നതിനുള്ള തെളിവും) കേരളത്തിലെ ജനസ്ഥലം കാണിക്കുന്ന ജനന സർട്ടിഫിക്കറ്റ്

അല്ലെങ്കിൽ

v. അപേക്ഷകനോ അപേക്ഷകന്റെ അച്ഛനോ അമ്മയോ കേരളത്തിലാണ് ജനിച്ചതെന്നു കാണിക്കുന്ന വില്ലേജ് ഓഫീസർ/തഹസീൽദാർ നൽകുന്ന സർട്ടിഫിക്കറ്റ്

അല്ലെങ്കിൽ

- vi. കേരളീയരല്ലാത്ത കേരള കേഡറിൽ ജോലി ചെയ്യുന്ന അവിഭാഗ്യ സർവ്വീസ് ഉദ്യോഗസ്ഥരുടെ കുട്ടികളെ കേരളീയരായി പരിഗണിക്കുന്നതിന് രക്ഷിതാവ് കേരള കേഡറിൽ ജോലി ചെയ്യുന്ന IAS ഉദ്യോഗസ്ഥനാണ് സാക്ഷ്യപ്പെടുത്തുന്ന സർക്കാർ/അധികാരികളിൽ നിന്നുള്ള സർട്ടിഫിക്കറ്റ്.

**b) കേരളീയേതരൻ ഒന്നാം വിഭാഗം:**

ഒരു അപേക്ഷകൻ കേരളീയേതരൻ ഒന്നാം വിഭാഗത്തിൽപ്പെടുത്തി പ്രവേശനത്തിനായി പരിഗണിക്കുന്നതിന് താഴെപ്പറയുന്ന ഏതെങ്കിലും രേഖ ഓൺലൈനായി അപ് ലോഡ് ചെയ്യേണ്ടതാണ്.

- i. അപേക്ഷകന്റെ രക്ഷകർത്താവ് കേരളീയൻ അല്ലെങ്കിലും കേരള സർക്കാരിന് വേണ്ടി കേരളത്തിലോ കേരളത്തിന് പുറത്തോ, ഭാരത സർക്കാരിന് വേണ്ടി കേരളത്തിലോ ജോലി ചെയ്യുന്നു എന്ന് കാണിക്കുന്ന തൊഴിൽ ദാതാവ്/വകുപ്പ് തലവൻ നൽകുന്ന സർട്ടിഫിക്കറ്റും, അപേക്ഷകൻ കേരളത്തിലെ ഏതെങ്കിലും സ്കൂളിൽ XI, XII ക്ലാസുകളിൽ പഠിക്കുന്നവെന്ന് കാണിക്കുന്ന സ്കൂൾ മേധാവിയുടെ സർട്ടിഫിക്കറ്റും.
- ii. പന്ത്രണ്ട് വർഷത്തെ പഠനകാലയളവിൽ അഞ്ച് വർഷക്കാലം അപേക്ഷകൻ കേരളത്തിൽ താമസക്കാരനായിരുന്നുവെന്ന് കാണിക്കുന്ന വില്ലേജ് ഓഫീസർ/തഹസിൽദാരുടെ സർട്ടിഫിക്കറ്റ്.
- iii. കേരളത്തിൽ സ്കൂൾ വിദ്യാഭ്യാസം നടത്തിയിട്ടുള്ള അപേക്ഷകരെ സംബന്ധിച്ചിടത്തോളം അപേക്ഷകൻ VIII മുതൽ XII വരെ ക്ലാസ്സുകളിൽ കേരളത്തിലെ സ്കൂളുകളിലാണ് പഠിച്ചതെന്ന് തെളിയിക്കുന്ന കേരളത്തിലെ വിദ്യാഭ്യാസ സ്ഥാപനങ്ങളിലെ മേലധികാരിയുടെ സർട്ടിഫിക്കറ്റ് (സ്കൂൾ വിദ്യാഭ്യാസ സർട്ടിഫിക്കറ്റ് സംബന്ധിച്ച വിവരങ്ങൾക്ക് അനുബന്ധം XII കാണുക)

**6.2 വിദ്യാഭ്യാസ യോഗ്യത:**

വിവിധ കോഴ്സുകളുടെ പ്രവേശനത്തിനുള്ള അക്കാദമിക യോഗ്യത നിശ്ചയിച്ചിരിക്കുന്നത് അതത് സെൻട്രൽ കൗൺസിലുകളുടെ നിലവിലുള്ള മാർഗ്ഗനിർദ്ദേശങ്ങൾ അനുസരിച്ചാണ്.

**6.2.1 മെഡിക്കൽ & മെഡിക്കൽ അനുബന്ധ കോഴ്സുകൾ:**

- (a) MBBS, BDS, BAMS, BHMS, BUMS, BSMS എന്നീ കോഴ്സുകൾ മെഡിക്കൽ കോഴ്സുകളിലും B.Sc(Hons) Agriculture, B.Sc(Hons) Forestry, B.Sc(Hons) Co-operation & Banking, B.Sc(Hons), Climate change & Environmental Science, B.Tech Biotechnology (under KAU), BVSc & AH, BFSc എന്നീ കോഴ്സുകൾ മെഡിക്കൽ അനുബന്ധ കോഴ്സുകളിലും ഉൾപ്പെട്ടിരിക്കുന്നു.
- i. MBBS, BDS എന്നീ കോഴ്സുകളിലേക്കുള്ള പ്രവേശനത്തിന് കേരള ഹയർ സെക്കന്ററി വിദ്യാഭ്യാസ ബോർഡിന്റെ ഹയർ സെക്കന്ററി പരീക്ഷയോ തത്തുല്യമെന്ന് അംഗീകരിക്കപ്പെട്ട മറ്റേതെങ്കിലും പരീക്ഷകളോ, ഫിസിക്സ്, കെമിസ്ട്രി, ബയോളജി/ബയോടെക്നോളജി എന്നിവയ്ക്ക് മൊത്തത്തിൽ 50 ശതമാനം മാർക്കും ഇംഗ്ലീഷ്, ഫിസിക്സ്, കെമിസ്ട്രി, ബയോളജി/ബയോടെക്നോളജി എന്നിവയ്ക്ക് ഓരോന്നിനും പ്രത്യേക മിനിമം പാസ് മാർക്കും നേടിയിരിക്കണം.

- ii. BAMS, BHMS എന്നീ കോഴ്സുകളിലേക്കുള്ള പ്രവേശനത്തിന് കേരള ഹയർ സെക്കന്ററി വിദ്യാഭ്യാസ ബോർഡിന്റെ ഹയർ സെക്കന്ററി പരീക്ഷയോ തത്തുല്യമെന്ന് അംഗീകരിക്കപ്പെട്ട മറ്റേതെങ്കിലും പരീക്ഷകളോ, ഫിസിക്സ്, കെമിസ്ട്രി, ബയോളജി എന്നിവയ്ക്ക് മൊത്തത്തിൽ 50 ശതമാനം മാർക്കും ഇംഗ്ലീഷ്, ഫിസിക്സ്, കെമിസ്ട്രി, ബയോളജി എന്നിവയ്ക്ക് ഓരോന്നിനും പ്രത്യേക മിനിമം പാസ് മാർക്കും നേടിയിരിക്കണം.
  - iii. BSMS കോഴ്സിലേക്കുള്ള പ്രവേശനത്തിന് കേരള ഹയർ സെക്കന്ററി വിദ്യാഭ്യാസ ബോർഡിന്റെ ഹയർ സെക്കന്ററി പരീക്ഷയോ തത്തുല്യമെന്ന് അംഗീകരിക്കപ്പെട്ട മറ്റേതെങ്കിലും പരീക്ഷകളോ, ഫിസിക്സ്, കെമിസ്ട്രി, ബയോളജി എന്നിവയ്ക്ക് മൊത്തത്തിൽ 50 ശതമാനം മാർക്ക് നേടിയിരിക്കണം. കൂടാതെ വിദ്യാർത്ഥി പത്താം ക്ലാസ്സിൽ/പന്ത്രണ്ടാം ക്ലാസ്സിൽ തമിഴ് ഒരു വിഷയമായി പഠിച്ച് ജയിച്ചിരിക്കണം. അല്ലെങ്കിൽ പ്രൊഫഷണൽ ഡിഗ്രി കോഴ്സിൽ പ്രവേശനം ലഭിച്ച് ആദ്യ വർഷത്തിനുള്ളിൽ തമിഴ് ലാംഗ്വേജ് കോഴ്സ് ജയിച്ചിരിക്കണം.
  - iv. BUMS എന്നീ കോഴ്സുകളിലേക്കുള്ള പ്രവേശനത്തിന് കേരള ഹയർ സെക്കന്ററി വിദ്യാഭ്യാസ ബോർഡിന്റെ ഹയർ സെക്കന്ററി പരീക്ഷയോ തത്തുല്യമെന്ന് അംഗീകരിക്കപ്പെട്ട മറ്റേതെങ്കിലും പരീക്ഷകളോ, ഫിസിക്സ്, കെമിസ്ട്രി, ബയോളജി എന്നിവയ്ക്ക് മൊത്തത്തിൽ 50 ശതമാനം മാർക്കും ഇംഗ്ലീഷ്, ഫിസിക്സ്, കെമിസ്ട്രി, ബയോളജി എന്നിവയ്ക്ക് പ്രത്യേക മിനിമം പാസ് മാർക്കും നേടിയിരിക്കണം. കൂടാതെ (a) വിദ്യാർത്ഥി പത്താം ക്ലാസ്സിൽ ഉറുദു, അറബിക്, പേർഷ്യൻ എന്നിവയിലേതെങ്കിലും ഒരു വിഷയമായി പഠിച്ച് ജയിച്ചവരോ അല്ലെങ്കിൽ സർക്കാർ അംഗീകൃത സൊസൈറ്റി/ബോർഡ്/യൂണിവേഴ്സിറ്റി നടത്തുന്ന ഉറുദു പ്രവേശന പരീക്ഷ ജയിച്ചവരോ ആയിരിക്കണം. അല്ലെങ്കിൽ (b) ഒരു വർഷം ദൈർഘ്യമുള്ള പ്രീ-ടിബ് പരീക്ഷ ജയിച്ചിരിക്കണം. 10, 12 ക്ലാസ്സുകളിൽ ഉറുദു/അറബിക്/ പേർഷ്യൻ എന്നീ വിഷയങ്ങളിൽ ഏതെങ്കിലും ഒന്ന് വിജയിക്കാത്ത അപേക്ഷകർ പ്രൊഫഷണൽ ഡിഗ്രി കോഴ്സിൽ പ്രവേശനം ലഭിച്ച് ആദ്യ സെഷനുകളിൽ Arabic and Mantiq Wa Falsafa (Logic and Philosophy) സബ്ജക്ടിനൊപ്പം ഉറുദു ഭാഷ കൂടി പഠിക്കേണ്ടതാണ്.
  - v. അഗ്രിക്കൾച്ചർ, ഫിഷറീസ് കോഴ്സുകളിലേക്കുള്ള (B.Sc(Hons) Agriculture, B.Sc(Hons) Forestry, B.Sc(Hons) Co-operation & Banking, B.Tech Biotechnology (under KAU), BFSc പ്രവേശനത്തിന് കേരള ഹയർസെക്കന്ററി വിദ്യാഭ്യാസ ബോർഡിന്റെ ഹയർ സെക്കന്ററി പരീക്ഷയോ തത്തുല്യമെന്ന് അംഗീകരിക്കപ്പെട്ട മറ്റേതെങ്കിലും പരീക്ഷകളോ, ഫിസിക്സ്, കെമിസ്ട്രി, ബയോളജി എന്നീ വിഷയങ്ങൾക്ക് മൊത്തത്തിൽ 50 ശതമാനം മാർക്ക് നേടി ജയിച്ചവർ അർഹരാണ്.
  - vi. B.Sc(Hons) Climate change & Environmental Science പ്രവേശനത്തിന് കേരള ഹയർസെക്കന്ററി വിദ്യാഭ്യാസ ബോർഡിന്റെ ഹയർ സെക്കന്ററി പരീക്ഷയോ തത്തുല്യമെന്ന് അംഗീകരിക്കപ്പെട്ട മറ്റേതെങ്കിലും പരീക്ഷകളോ, ഫിസിക്സ്, കെമിസ്ട്രി, ബയോളജി എന്നീ വിഷയങ്ങൾക്ക് മൊത്തത്തിൽ 50 ശതമാനം മാർക്ക് നേടി ജയിച്ചവർ അർഹരാണ്. കൂടാതെ ഹയർസെക്കന്ററി തലത്തിൽ മാത്തമാറ്റിക്സ് ഒരു വിഷയമായി പഠിച്ചിരിക്കേണ്ടതാണ്.
  - vii. BVSc & AH കോഴ്സിന് പ്രവേശനം നേടുന്നതിന് അപേക്ഷകർ യോഗ്യതാപരീക്ഷയിൽ ഇംഗ്ലീഷ്, ഫിസിക്സ്, കെമിസ്ട്രി, ബയോളജി എന്നീ വിഷയങ്ങളിൽ മൊത്തം 50 ശതമാനത്തിൽ കുറയാതെ മാർക്ക് നേടി ജയിച്ചിരിക്കണം.
- (b) ഫിസിക്സ്, കെമിസ്ട്രി/ബയോളജിയും ഐച്ഛിക വിഷയങ്ങളായി കേരള പ്രീഡിഗ്രി, ഹയർ സെക്കന്ററി അല്ലെങ്കിൽ തത്തുല്യമെന്ന് അംഗീകരിച്ചിട്ടുള്ള ഏതെങ്കിലും പരീക്ഷകൾ പാസ്സായിരിക്കണമെന്ന നിബന്ധനയ്ക്ക് വിധേയമായി, മുഖ്യ വിഷയത്തിനും ഉപവിഷയങ്ങൾക്കും മൊത്തത്തിൽ 50% മാർക്കോടെ ഫിസിക്സ്, കെമിസ്ട്രി, സുവോളജി,

ബോട്ടണി അല്ലെങ്കിൽ ബയോടെക്നോളജി മുഖ്യവിഷയമായും ഇവയിൽ ഒന്നോ രണ്ടോ എണ്ണം ഉപവിഷയമായും എടുത്ത് B.Sc ഡിഗ്രി (ത്രിവത്സര കോഴ്സ്) പാസ്സായ അപേക്ഷകർക്ക് MBBS, BDS, BAMS, BHMS, BSMS കോഴ്സുകളിൽ പ്രവേശനത്തിന് അർഹതയുണ്ടായിരിക്കും. BSMS കോഴ്സിന് വിദ്യാർത്ഥി പത്താം ക്ലാസിൽ അല്ലെങ്കിൽ പന്ത്രണ്ടാം ക്ലാസിൽ തമിഴ് ഒരു വിഷയമായി പഠിച്ച് ജയിച്ചിരിക്കണം. അല്ലെങ്കിൽ പ്രോഫഷണൽ ഡിഗ്രി കോഴ്സിൽ പ്രവേശനം ലഭിച്ച ആദ്യ വർഷത്തിനുള്ളിൽ തമിഴ് ലാംഗ്വേജ് കോഴ്സ് ജയിച്ചിരിക്കണം.

**കുറിപ്പ്:** അഖിലേന്ത്യാ ക്വാട്ടയിലുള്ളവർക്കും ഇന്ത്യാ ഗവൺമെന്റോ മറ്റു സംസ്ഥാനങ്ങളോ കേന്ദ്രഭരണ പ്രദേശങ്ങളോ നാമനിർദ്ദേശം ചെയ്യപ്പെട്ടവർക്കും ക്ലോസ് 6.2.1 ലെ വിദ്യാഭ്യാസ യോഗ്യത ബാധകമാണ്.

**6.2.2 എഞ്ചിനീയറിംഗ് കോഴ്സുകൾ:-**

കേരള കാർഷിക സർവ്വകലാശാലയുടെ കീഴിലുള്ള ബി.ടെക് (അഗ്രി.എഞ്ചിനീയറിംഗ്), ബി.ടെക് (എഡ് ടെക്നോളജി), കേരള വെറ്ററിനറി സർവ്വകലാശാലയുടെ കീഴിലുള്ള ബി.ടെക് (ഡയറി ടെക്നോളജി), ബി.ടെക് (എഡ് ടെക്നോളജി), കേരള യൂണിവേഴ്സിറ്റി ഫോർ ഫിഷറീസ് & ഓഷ്യൻ സ്റ്റഡീസിന്റെ കീഴിലുള്ള ബി.ടെക് (എഡ് ടെക് നോളജി) കോഴ്സുകൾ ഉൾപ്പെടെ

(a) കേരള ഹയർ സെക്കന്ററി വിദ്യാഭ്യാസ ബോർഡിന്റെ ഹയർ സെക്കന്ററി പരീക്ഷയോ തത്തുല്യമെന്ന് അംഗീകരിക്കപ്പെട്ട മറ്റേതെങ്കിലും പരീക്ഷകളോ, ഫിസിക്സ്, മാത്തമാറ്റിക്സ് എന്നിവ നിർബന്ധിത വിഷയങ്ങളായും, കെമിസ്ട്രി ഒരു ഓപ്ഷണൽ വിഷയമായും പഠിച്ച് ഈ വിഷയങ്ങൾക്ക് മൊത്തത്തിൽ 45% മാർക്ക് ലഭിച്ച വിദ്യാർത്ഥികൾ പ്രവേശനത്തിന് അർഹരാണ്. കെമിസ്ട്രി പഠിച്ചിട്ടില്ലാത്തവർക്ക് കമ്പ്യൂട്ടർ സയൻസിന്റേയും, കെമിസ്ട്രിയും കമ്പ്യൂട്ടർ സയൻസും പഠിച്ചിട്ടില്ലാത്തവർക്ക് ബയോടെക്നോളജിയുടെയും, കെമിസ്ട്രി, കമ്പ്യൂട്ടർ സയൻസ്, ബയോടെക്നോളജി എന്നിവ പഠിച്ചിട്ടില്ലാത്തവർക്ക് ബയോളജിയുടെയും മാർക്ക് പരിഗണിക്കുന്നതാണ്.

**കുറിപ്പ്-** (i) രണ്ടു വർഷത്തെ കേരള ഹയർസെക്കന്ററി കോഴ്സ് അല്ലെങ്കിൽ അല്ലെങ്കിൽ തത്തുല്യമെന്ന് അംഗീകരിച്ചിട്ടുള്ള മറ്റു രണ്ട് വർഷ കോഴ്സുകൾ എന്നിവയിൽ അതത് വിഷയങ്ങളിൽ ഓരോന്നിനും രണ്ടു വർഷത്തിനും കൂടി ബന്ധപ്പെട്ട പരീക്ഷാ ബോർഡ് നൽകിയിട്ടുള്ള മാർക്ക് ലിസ്റ്റിൽ രേഖപ്പെടുത്തിയിട്ടുള്ള ആകെ മാർക്കുകൾ ആയിരിക്കും വിദ്യാഭ്യാസ യോഗ്യതയ്ക്ക് വേണ്ടി പരിഗണിക്കുന്നത്.

(ii) അവസാനവർഷം (പന്ത്രണ്ടാം ക്ലാസ്) മാത്രം ബോർഡ് എക്സാമിനേഷൻ നടത്തുന്ന ഹയർസെക്കന്ററി കോഴ്സുകളിൽ അതത് വിഷയത്തിന് ഹയർ സെക്കന്ററി ബോർഡുകൾ നൽകുന്ന മാർക്ക് ലിസ്റ്റിൽ രേഖപ്പെടുത്തിയിട്ടുള്ള മാർക്കുകൾ ആയിരിക്കും വിദ്യാഭ്യാസ യോഗ്യതയായി പരിഗണിക്കുന്നത്.

(iii) മറ്റൊല്ലാത്തരം ഹയർസെക്കന്ററി കോഴ്സുകൾക്കും അതത് പരീക്ഷാ ബോർഡുകൾ നൽകുന്ന മാർക്ക് ലിസ്റ്റിൽ രേഖപ്പെടുത്തിയിട്ടുള്ള അതത് വിഷയങ്ങളുടെ മാർക്കുകൾ വിദ്യാഭ്യാസ യോഗ്യതയായി പരിഗണിക്കും.

(iv) കേരള വൊക്കേഷണൽ ഹയർസെക്കന്ററി പരീക്ഷ, കേരളത്തിലെ ഹയർസെക്കന്ററി പരീക്ഷയ്ക്ക് തുല്യമാണെന്ന് അംഗീകരിച്ചിട്ടുണ്ട്.

(v) അഖിലേന്ത്യാ ക്വാട്ട/റസിപ്രോക്കൽ ക്വാട്ട നോമിനി സീറ്റുകളിലേയ്ക്ക് നാമനിർദ്ദേശം ചെയ്യപ്പെടുന്നവർക്ക് പ്രോസ്പെക്ടസ് ക്ലോസ് 6.2.2 പ്രകാരമുള്ള നിശ്ചിത അക്കാദമിക യോഗ്യത ഉണ്ടായിരിക്കണം.

**6.2.3 ആർക്കിടെക്ചർ കോഴ്സ് :**

- (a) കേരള ഹയർ സെക്കന്ററി വിദ്യാഭ്യാസ ബോർഡിന്റെ ഹയർ സെക്കന്ററി പരീക്ഷയോ തത്തുല്യമെന്ന് അംഗീകരിക്കപ്പെട്ട മറ്റേതെങ്കിലും പരീക്ഷകളോ ഫിസിക്സ്, കെമിസ്ട്രി, മാത്തമാറ്റിക്സ് എന്നിവ നിർബന്ധിത വിഷയങ്ങളായി പഠിച്ച് 10+2 സ്കീമിലുള്ള പരീക്ഷ വിജയിക്കുകയോ അഥവാ 10+3 സ്കീമിലുള്ള ഡിപ്ലോമ പരീക്ഷയിൽ കണക്ക് നിർബന്ധിത വിഷയമായെടുത്ത് വിജയിക്കുകയോ ചെയ്തവർ ആർക്കിടെക്ചർ കോഴ്സിന് അപേക്ഷിക്കാൻ അർഹരാണ്.
- (b) പ്രോസ്പെക്ടസ് ക്ലോസ് 6.2.3 (a) -ൽ പറയുന്ന നിബന്ധനയ്ക്കു പുറമെ അപേക്ഷാർത്ഥികൾ NATA (നാഷണൽ ആപ്റ്റിറ്റ്യൂഡ് ടെസ്റ്റ് ഇൻ ആർക്കിടെക്ചർ) യിൽ കാൺസിൽ ഓഫ് ആർക്കിടെക്ചർ നിബന്ധന പ്രകാരമുള്ള നിശ്ചിത യോഗ്യത നേടിയിരിക്കണം. 11.03.2008 - ലെ കാൺസിൽ ഓഫ് ആർക്കിടെക്ചറിന്റെ Lr.No.CA/5/Academic - NATA എന്ന കത്ത് പ്രകാരം സാമുദായിക സംവരണത്തിന് അർഹതയുള്ള വിദ്യാർത്ഥികൾക്ക് NATA യോഗ്യതാ മാനദണ്ഡത്തിൽ ഇളവുണ്ടായിരിക്കുന്നതല്ല. വിദ്യാർത്ഥികൾക്ക് 31.07.2022 - ന് മുമ്പായി NATA യോഗ്യത നേടിയിരിക്കേണ്ടതാണ്.
- (c) 5 വർഷം ദൈർഘ്യമുള്ള ആർക്കിടെക്ചർ കോഴ്സിലേയ്ക്ക് രണ്ടാം വർഷമോ മറ്റോ ലാറ്ററൽ പ്രവേശനം ഉണ്ടായിരിക്കുന്നതല്ല.

**6.2.4 ബി.ഫാം കോഴ്സ്**

കേരള ഹയർ സെക്കണ്ടറി വിദ്യാഭ്യാസ ബോർഡിന്റെ ഹയർ സെക്കണ്ടറി പരീക്ഷയോ തത്തുല്യമെന്ന് അംഗീകരിക്കപ്പെട്ട മറ്റേതെങ്കിലും പരീക്ഷകളോ ഇംഗ്ലീഷ് ഒരു വിഷയമായും ഫിസിക്സ്, കെമിസ്ട്രി, മാത്തമാറ്റിക്സ് /ബയോളജി എന്നിവ ഓപ്ഷണൽ വിഷയങ്ങളായും പഠിച്ച് ഓരോന്നിനും പ്രത്യേകം പാസ്സ് മാർക്ക് നേടി ജയിച്ചവർ അർഹരാണ്.

**6.2.5 മാർക്കുകളിൽ ഇളവ് :**

- (i) എം.ബി.ബി.എസ്/ബി.ഡി.എസ് കോഴ്സുകൾക്ക് എസ്.സി/എസ്.റ്റി/എസ്.ഇ.ബി.സി വിഭാഗത്തിലുള്ള വിദ്യാർത്ഥികൾക്ക് യോഗ്യത പരീക്ഷയിൽ ഫിസിക്സ്, കെമിസ്ട്രി, ബയോളജി/ബയോടെക്നോളജി എന്നിവയ്ക്ക് മൊത്തത്തിൽ 40% മാർക്ക് മതിയാകും. ഭിന്നശേഷി വിഭാഗത്തിലുള്ള വിദ്യാർത്ഥികൾക്ക് യോഗ്യത പരീക്ഷയിൽ ഫിസിക്സ്, കെമിസ്ട്രി, ബയോളജി/ബയോടെക്നോളജി എന്നിവയ്ക്ക് മൊത്തത്തിൽ 45 % മാർക്ക് മതിയാകും.
- (ii) ബി.എ.എം.എസ്/ ബി.എച്ച്.എം.എസ്/ ബി.എസ്.എം.എസ്/ ബി.യു.എം.എസ് കോഴ്സുകൾക്ക് എസ്.സി/എസ്.റ്റി/എസ്.ഇ.ബി.സി വിഭാഗത്തിലുള്ള വിദ്യാർത്ഥികൾക്ക് യോഗ്യത പരീക്ഷയിൽ ഫിസിക്സ്, കെമിസ്ട്രി, ബയോളജി എന്നിവയ്ക്ക് മൊത്തത്തിൽ 40 % മാർക്ക് മതിയാകും. ഭിന്നശേഷി വിഭാഗത്തിലുള്ള വിദ്യാർത്ഥികൾക്ക് യോഗ്യത പരീക്ഷയിൽ ഫിസിക്സ്, കെമിസ്ട്രി, ബയോളജി എന്നിവയ്ക്ക് മൊത്തത്തിൽ 45 % മാർക്ക് മതിയാകും.
- (iii) അഗ്രികൾച്ചർ (B.Sc(Hons.)Agri.), ഫോറസ്റ്ററി (B.Sc.(Hons.)Forestry) ,B.Sc (Hons.) , Co-operation & Banking, B.Sc (Hons.) Climate Change & Environmental Science, B.Tech Biotechnology (under KAU), (B.Sc.(Hons.)Forestry) ഫിഷറീസ് (BFSC) കോഴ്സുകൾക്ക് എസ്.ഇ.ബി.സി /ഭിന്നശേഷി വിഭാഗത്തിലുള്ള വിദ്യാർത്ഥികൾ എന്നിവർക്ക് വേണ്ട മിനിമം



യോഗ്യതയിൽ 5% ഇളവ് അനുവദിച്ചിട്ടുണ്ട്. എന്നാൽ എസ്.സി/എസ്.റ്റി വിഭാഗം വിദ്യാർത്ഥികൾക്ക് യോഗ്യതാ പരീക്ഷയിൽ മിനിമം പാസ് മാർക്ക് മതിയാകും.

(iv) ബി.വി.എസ്.സി & എ.എച്ച് കോഴ്സിന് : എസ്.ഇ.ബി.സി/ എസ്.സി/എസ്.റ്റി ഭിന്നശേഷി വിഭാഗത്തിലുള്ള വിദ്യാർത്ഥികൾ എന്നിവർക്ക് പ്രവേശനത്തിന് വേണ്ട മിനിമം യോഗ്യതയിൽ 47.5 % മാർക്ക് മതിയാകും.

(v) എഞ്ചിനീയറിംഗ് കോഴ്സുകൾക്ക് : എസ്.സി/എസ്.റ്റി/ എസ്.ഇ.ബി.സി/ ഭിന്നശേഷി വിഭാഗത്തിലുള്ള വിദ്യാർത്ഥികൾ എന്നിവർക്ക് പ്രവേശനത്തിന് 40 % മാർക്ക് മതിയാകും.

**കുറിപ്പ് :** ഒ.ഇ.സി അപേക്ഷകർക്ക് പട്ടികജാതി/ പട്ടിക വർഗ്ഗ വിഭാഗത്തിൽ ഒഴിവുള്ള സ്കൂളുകൾ നൽകിയാലും യോഗ്യതാ പരീക്ഷയിൽ എസ്.ഇ.ബി.സി അപേക്ഷകർക്ക് അനുവദിക്കുന്ന സൗജന്യം മാത്രമേ ലഭിക്കുകയുള്ളൂ.

**6.2.6** (i) ഹയർ സെക്കണ്ടറിയോ തത്തുല്യമായ പരീക്ഷയോ എഴുതി ഫലം കാത്തിരിക്കുന്നവർക്കും പ്രവേശന പരീക്ഷകൾ താൽക്കാലികമായി എഴുതാം. എന്നാൽ അവർ പ്രവേശന പരീക്ഷയ്ക്ക് മുമ്പ് യോഗ്യതാ പരീക്ഷ എഴുതിയിരിക്കണം. ഈ വിഭാഗക്കാർ പ്രവേശനം നേടുന്ന ദിവസം തന്നെ വിദ്യാഭ്യാസ യോഗ്യത തെളിയിക്കുന്ന സർട്ടിഫിക്കറ്റ് ഹാജരാക്കണം.

(ii) എഞ്ചിനീയറിംഗ് പ്രവേശന പരീക്ഷയിൽ യോഗ്യത നേടിയ വിദ്യാർത്ഥികൾ യോഗ്യതാ പരീക്ഷയുടെ അവസാന വർഷത്തെ മാർക്ക് വിവരങ്ങളും പ്രസ്തുത മാർക്ക് ലിസ്റ്റും ഓൺലൈനായി പ്രവേശന പരീക്ഷാ കമ്മീഷണർക്ക് സമർപ്പിക്കേണ്ടതാണ്.

**6.2.8** മാർക്ക് അടുത്ത പൂർണ്ണ സംഖ്യയിലയ്ക്ക് നിജപ്പെടുത്താവുന്നതല്ല. 100 - ൽ 50 മാർക്ക് അല്ലെങ്കിൽ 300 - ൽ 150 മാർക്ക് ലഭിച്ചാൽ മാത്രമേ 50 % മാർക്ക് ലഭിച്ചതായി പരിഗണിക്കുകയുള്ളൂ. അതുപോലെ 100 - ൽ 45 മാർക്കോ അല്ലെങ്കിൽ 300 - ൽ 135 മാർക്കോ ലഭിച്ചാലേ 45 % മാർക്ക് ലഭിച്ചതായി പരിഗണിക്കൂ.

**7.4 ഓൺലൈൻ അപേക്ഷ പൂരിപ്പിക്കുന്നതിനുള്ള നിർദ്ദേശങ്ങൾ**

(a) അപേക്ഷയിലെ ഓരോ ഇനവും പൂരിപ്പിക്കുന്നതിനുള്ള വിശദമായ നിർദ്ദേശങ്ങൾ ഓൺലൈൻ അപേക്ഷ സമർപ്പണ വേളയിൽ വെബ് സൈറ്റിൽ ലഭ്യമാക്കുന്നതാണ്.

(b) അപേക്ഷ സർവ്വമാ പൂർണ്ണമായിരിക്കണം. അർഹതയുടെയോ അല്ലെങ്കിൽ ഏതെങ്കിലും വിഭാഗത്തിലെ സംവരണത്തിനുള്ള അവകാശത്തിന്റേയോ തെളിവായി പ്രോസ്പെക്ടസിൽ നിർദ്ദേശിച്ചിട്ടുള്ള സർട്ടിഫിക്കറ്റുകൾ യഥാസമയം ഹാജരാക്കിയാൽ മാത്രമേ പ്രവേശന പരീക്ഷയ്ക്കോ പ്രവേശനത്തിനോ അപേക്ഷകനെ പരിഗണിക്കുകയുള്ളൂ.

**7.5 സംവരണം അവകാശപ്പെടാൻ**

**7.5.1 സാമുദായിക സംവരണം അവകാശപ്പെടാൻ :** ക്ലോസ് 6.1(i) - ൽ പ്രതിപാദിച്ചിട്ടുള്ള കേരളീയർക്ക് മാത്രമേ ഈ സംവരണത്തിന് അർഹതയുള്ളൂ.

(a) ഗവൺമെന്റ് സ്കീറ്റിൽ എസ്.ഇ.ബി.സി സംവരണത്തിനും ഒ.ബി.സി വിഹിതത്തിനും വില്ലേജ് ഓഫീസർ കേരള സർക്കാർ പഠന ആവശ്യങ്ങൾക്കായി നൽകുന്ന നോൺ ക്രിമിലെയർ സർട്ടിഫിക്കറ്റ് ഓൺലൈനായി അപ് ലോഡ് ചെയ്യേണ്ടതാണ്.

- (b) ഗവൺമെന്റ് സ്കൂളുകളിൽ എസ്.സി/എസ്.ടി സംവരണം ആവശ്യപ്പെടുന്നതിന് സമുദായ സർട്ടിഫിക്കറ്റ് ബന്ധപ്പെട്ട തഹസിൽദാറിൽ നിന്നും വാങ്ങി ഓൺലൈനായി അപ് ലോഡ് ചെയ്യേണ്ടതാണ്.
- (c) 5.4.2 (d) വകുപ്പിലെ വ്യവസ്ഥയനുസരിച്ച് മിശ്ര വിവാഹിതരുടെ മക്കൾക്ക് എസ്.ഇ.ബി.സി സംവരണത്തിന് ബന്ധപ്പെട്ട വില്ലേജ് ഓഫീസറിൽ നിന്നും, നിർദ്ദിഷ്ട മാതൃകയിലുള്ള നോൺ ക്രിമിലെയർ സർട്ടിഫിക്കറ്റും, പട്ടികജാതി/പട്ടികവർഗ്ഗ വിദ്യാർത്ഥികളുടെ സാമ്പത്തിക ആനുകൂല്യങ്ങൾക്ക് അർഹതയുള്ള പക്ഷം അവ ലഭിക്കുന്നതിന് തഹസിൽദാറിൽ നിന്നുള്ള മിശ്ര വിവാഹ സർട്ടിഫിക്കറ്റും ഓൺലൈനായി അപ്ലോഡ് ചെയ്യേണ്ടതാണ്. മിശ്ര വിവാഹ സർട്ടിഫിക്കറ്റിന്റെ മാതൃക അനുബന്ധം XV - ൽ നൽകിയിട്ടുണ്ട്. കൂടാതെ മിശ്ര വിവാഹതരിൽ ഒരാൾ പട്ടികജാതി/പട്ടികവർഗ്ഗ വിഭാഗത്തിൽ ഉൾപ്പെടുന്നവരാണെങ്കിൽ മകളുടെ/മകന്റെ (അപേക്ഷകൻ) ഒന്നാം ക്ലാസ് അഡ്മിഷൻ രജിസ്റ്ററിന്റെ Extract, SSLC യുടെ ബന്ധപ്പെട്ട പേജ് എന്നിവ ഓൺലൈൻ അപേക്ഷയോടൊപ്പം അപ് ലോഡ് ചെയ്യേണ്ടതാണ്. അപേക്ഷകൻ മറ്റ് ബോർഡുകളിൽ (ICSE, CBSE, മുതലായവ) പഠനം പൂർത്തിയാക്കിയവരാണെങ്കിൽ മാതാപിതാക്കളുടെ SSLC യുടെ ബന്ധപ്പെട്ട പേജ് ഓൺലൈൻ അപേക്ഷയോടൊപ്പം അപ് ലോഡ് ചെയ്യേണ്ടതാണ്. കൂടാതെ 1950 ന് മുമ്പ് കേരളത്തിലേയ്ക്ക് കുടിയേറിയവരുടെ മക്കളാണ് അപേക്ഷകരെങ്കിൽ കുടിയേറ്റം തെളിയിക്കുന്നതിനാവശ്യമായ രേഖകൾ ഓൺലൈൻ അപേക്ഷയോടൊപ്പം അപ് ലോഡ് ചെയ്യേണ്ടതാണ്.

**7.5.2 പ്രത്യേക സംവരണം അവകാശപ്പെടുമ്പോൾ :** അപേക്ഷകർ അവരുടെ പ്രത്യേക സംവരണം അവകാശവാദങ്ങൾക്കനുസൃതമായി ബന്ധപ്പെട്ട അധികാരികളിൽ നിന്നുള്ള സർട്ടിഫിക്കറ്റുകൾ പ്രവേശന അധികാരി മുമ്പാകെ ഹാജരാക്കേണ്ടതാണ്. (ക്ലോസ് 5.2 കാണുക)

**7.5.3 ഭിന്നശേഷിക്കാർക്കുള്ള സംവരണം അവകാശപ്പെടുമ്പോൾ :** ക്ലോസ് 5.3 - ൽ പറഞ്ഞിരിക്കുന്ന പ്രകാരം ജില്ലാ മെഡിക്കൽ ബോർഡിൽ നിന്നുള്ള മെഡിക്കൽ സർട്ടിഫിക്കറ്റ് സംസ്ഥാന മെഡിക്കൽ ബോർഡിനു മുന്നിൽ ഹാജരാക്കേണ്ടതാണ്. ടി സർട്ടിഫിക്കറ്റ് അപേക്ഷയോടൊപ്പം ഓൺലൈനായി സമർപ്പിക്കേണ്ടതില്ല.

**7.5.4 ഏതെങ്കിലും ഫീസ് ആനുകൂല്യം/ സ്റ്റോളർഷിപ്പ് അവകാശപ്പെടുമ്പോൾ :** പ്രോസ്പെക്ടസ് 6.1 (i) പ്രകാരം 'കേരളീയൻ' എന്ന വിഭാഗത്തിൽപ്പെടുന്ന എസ്.സി/എസ്.ടി/ഒ.ഇ.സി ഒഴികെയുള്ള അപേക്ഷകർ വാർഷിക കുടുംബ വരുമാനത്തിന്റെ അടിസ്ഥാനത്തിൽ സർക്കാരോ കോളേജ് പ്രവേശന അധികൃതരോ പ്രഖ്യാപിച്ചേക്കാവുന്ന ഏതെങ്കിലും സ്റ്റോളർഷിപ്പ് അഥവാ ഫീസ് ആനുകൂല്യത്തിനു പരിഗണിക്കപ്പെടണമെങ്കിൽ വരുമാന സർട്ടിഫിക്കറ്റ് ബന്ധപ്പെട്ട അധികാരികളിൽ നിന്നും വാങ്ങി ഓൺലൈനായി അപ് ലോഡ് ചെയ്യേണ്ടതാണ്.

**7.6 ഓൺലൈനായി അപ് ലോഡ് ചെയ്യേണ്ട മറ്റു രേഖകൾ :**

- a) നേറ്റിവിറ്റി തെളിയിക്കുന്നതിനാവശ്യമായ രേഖ (ക്ലോസ് 6.1.1 കാണുക)
- b) ജനന തീയതി തെളിയിക്കുന്ന സർട്ടിഫിക്കറ്റ്
- c) ആയുർവേദ കോഴ്സിന് വെയിറ്റേജ് മാർക്ക് ലഭ്യമാകുന്നതിന് സംസ്കൃതം രണ്ടാം ഭാഷയായി പഠിക്കുന്ന അവസാന വർഷ പ്ലസ് ടു വിദ്യാർത്ഥികൾ സ്ഥാപനമേധാവി നൽകുന്ന

നിശ്ചിത ഫോർമാറ്റിലുള്ള കോഴ്സ് സർട്ടിഫിക്കറ്റ് (ഒപ്പ്, സീൽ എന്നിവ പതിപ്പിച്ച) ഓൺലൈനായി അപ് ലോഡ് ചെയ്യേണ്ടതാണ്. പ്ലസ് ടു കോഴ്സ് പൂർത്തിയാക്കിയവർ ഓൺലൈനായി മാർക്ക് ലിസ്റ്റ് അപ്ലോഡ് ചെയ്യേണ്ടതാണ്. അവസാന വർഷ VHSE (Agri)/HSE (NSQF Agri.Stream), VHSE (Live stock Management)/HSE (Dairy Farmer Entrepreneur course)/HSE (small poultry farmer course) എന്നീ കോഴ്സുകൾ പഠിക്കുന്ന വിദ്യാർത്ഥികൾ അവർക്കായി സംവരണം ചെയ്തിട്ടുള്ള സീറ്റുകളിലേയ്ക്ക് പരിഗണിക്കുന്നതിന് സ്ഥാപന മേധാവി നൽകുന്ന നിശ്ചിത ഫോർമാറ്റിലുള്ള കോഴ്സ് സർട്ടിഫിക്കറ്റ് (ഒപ്പ്, സീൽ എന്നിവ പതിപ്പിച്ച) ഓൺലൈനായി അപ് ലോഡ് ചെയ്യേണ്ടതാണ്. കോഴ്സ് പൂർത്തിയാക്കിയവർ യോഗ്യതാ പരീക്ഷയുടെ മാർക്ക് ലിസ്റ്റ് ഓൺലൈനായി അപ് ലോഡ് ചെയ്യേണ്ടതാണ്.

- d) അപേക്ഷകൻ എസ്.ഇ.ബി.സി വിഭാഗത്തിൽപ്പെട്ടവരാണെങ്കിൽ വില്ലേജ് ഓഫീസർ കേരള സർക്കാർ പഠന ആവശ്യങ്ങൾക്കായി നൽകുന്ന നോൺ ക്രിമിലെയർ സർട്ടിഫിക്കറ്റ്. (സർട്ടിഫിക്കറ്റിന്റെ മാതൃകയ്ക്ക് അനക്സർ XXVII കാണുക).
- e) അപേക്ഷകൻ എസ്.സി/എസ്.ടി വിഭാഗത്തിൽപ്പെട്ടവരാണെങ്കിൽ തഹസീൽദാർ നൽകുന്ന ജാതി സർട്ടിഫിക്കറ്റ്. (സർട്ടിഫിക്കറ്റിന്റെ മാതൃകയ്ക്ക് അനക്സർ XXIX കാണുക)
- f) പ്രത്യേക സംവരണ ആനുകൂല്യത്തിനുള്ള സർട്ടിഫിക്കറ്റ്
- g) തഹസീൽദാരിൽ നിന്നുള്ള മിശ്ര വിവാഹ സർട്ടിഫിക്കറ്റ് [ക്ലോസ് 7.5.1 (c) കാണുക]
- h) B.Sc ഡിഗ്രിയുടെ അടിസ്ഥാനത്തിൽ ക്ലോസ് 6.2.1 (c) - ലെ കോഴ്സുകളിലേയ്ക്ക് അപേക്ഷിക്കുന്നവർ B.Sc പരീക്ഷകളുടെ എല്ലാ പാർട്ടുകളുടെയും, ഫിസിക്സ്, കെമിസ്ട്രി, ബയോളജി വിഷയങ്ങളെടുത്തു പാസ്സായ ഹയർ സെക്കണ്ടറി അഥവാ തത്തുല്യ പരീക്ഷയുടെയും മാർക്ക് ലിസ്റ്റ്.
- i) പ്രോസ്ക്രൂപെക്ടസ് ക്ലോസ് 5.6, 5.7 എന്നിവയിൽ പ്രതിപാദിക്കും പ്രകാരമുള്ള മൈനോറിറ്റി /എൻ.ആർ.ഐ സർട്ടിഫിക്കറ്റ് (ബാധകമായത്)
- j) G.O.(P)No.2/2020/P&ARD dated. 12.02.2020 വില്ലേജ് ഓഫീസർ നൽകുന്ന നിശ്ചിത മാതൃകയിലുള്ള EWS സർട്ടിഫിക്കറ്റ് (അനക്സർ XXVI (a) പ്രകാരമുള്ളത്)

**7.7**

- (i) മെഡിക്കൽ കോഴ്സുകളിലേയ്ക്കുള്ള പ്രവേശനത്തിന് അപേക്ഷിക്കുന്നവർ അപേക്ഷ സമർപ്പിക്കുന്ന വേളയിൽ ക്ലോസ് 6.2.1 പ്രകാരമുള്ള അക്കാദമിക് യോഗ്യത നേടേണ്ടതാണ്.
- (ii) മെഡിക്കൽ പ്രവേശനത്തിന് അപേക്ഷിക്കുന്ന ഹയർസെക്കന്ററിയോ തത്തുല്യ പരീക്ഷയോ പാസ്സായ/എഴുതുന്ന അപേക്ഷകർ യോഗ്യതാ പരീക്ഷ പാസ്സായതിന്റെ അസൽ സർട്ടിഫിക്കറ്റ് പ്രവേശന സമയത്ത് ഹാജരാക്കേണ്ടതാണ്.
- (iii) ഹയർസെക്കന്ററിയോ തത്തുല്യ പരീക്ഷയോ പാസ്സായവരോ/ഇപ്പോൾ പരീക്ഷയ്ക്ക് ഹാജരാകുന്നരോ ആയ വിദ്യാർത്ഥികൾ പ്രോസ്പെക്ടസിലെ മറ്റ് നിബന്ധനകൾ തൃപ്തികരമായി പാലിക്കുകയാണെങ്കിൽ എഞ്ചിനീയറിംഗ് പ്രവേശന പരീക്ഷ എഴുതാൻ താൽക്കാലികമായി അനുവദിക്കുന്നതാണ്. പ്രവേശന പരീക്ഷയിൽ യോഗ്യത നേടിയ വിദ്യാർത്ഥികൾ യോഗ്യതപരീക്ഷയുടെ അവസാന വർഷത്തെ മാർക്ക് വിവരങ്ങളും പ്രസ്തുത മാർക്ക് ലിസ്റ്റും നിശ്ചിത തീയതിക്കകം പ്രവേശന പരീക്ഷാ കമ്മീഷണർക്ക് ഓൺലൈനായി സമർപ്പിക്കേണ്ടതാണ്. എല്ലാ അപേക്ഷകരും പ്രവേശനം നേടുന്ന

സമയത്ത് യോഗ്യതാ പരീക്ഷയുടെ അസൽ സർട്ടിഫിക്കറ്റും മാർക്ക് ലിസ്റ്റും ബന്ധപ്പെട്ട കോളേജ് അധികാരികൾക്ക് മുമ്പാകെ ഹാജരാക്കേണ്ടതാണ്.

(iv) എഞ്ചിനീയറിംഗ് പ്രവേശന പരീക്ഷ എഴുതി യോഗ്യത നേടുന്ന അപേക്ഷകർ യോഗ്യതപരീക്ഷയുടെ അവസാന വർഷത്തെ മാർക്ക് പ്രവേശന പരീക്ഷാ കമ്മീഷണറുടെ ഔദ്യോഗിക വെബ്സൈറ്റിലൂടെ ഓൺലൈനായി സമർപ്പിക്കാത്ത പക്ഷം അവരെ എഞ്ചിനീയറിംഗ് റാങ്ക് ലിസ്റ്റിൽ ഉൾപ്പെടുത്തുന്നതല്ല.

**7.8 മുഖ്യ അറിയിപ്പ് :**

(a) അപേക്ഷ സമർപ്പിച്ചതിനുശേഷം ഹാജരാക്കുന്ന രേഖകൾ പരിഗണിക്കുന്നതല്ല. അപേക്ഷ സമർപ്പിച്ചതിനുശേഷം മറ്റേതെങ്കിലും വിവരങ്ങൾ ഉൾപ്പെടുത്താൻ അവസരം നൽകുന്നതല്ല.

**9.2.4 ആർക്കിടെക്ചർ കോഴ്സിന് പരിഗണിക്കപ്പെടാൻ താല്പര്യമുള്ളവർ നാഷണൽ ആപ്റ്റിറ്റ്യൂഡ് ടെസ്റ്റ് ഇൻ ആർക്കിടെക്ചർ (NATA) പരീക്ഷ എഴുതി 31.07.2022 - നു മുമ്പ് യോഗ്യത നേടിയവർ മത്രമേ ആർക്കിടെക്ചർ റാങ്ക് ലിസ്റ്റിൽ ഉൾപ്പെടുത്തുകയുള്ളൂ. എഞ്ചിനീയറിംഗ് റാങ്ക് ലിസ്റ്റിൽ ഉൾപ്പെടുത്തിയിട്ടുള്ളവരെ ആ റാങ്കിന്റെ അടിസ്ഥാനത്തിൽ ബി.ആർക്ക് കോഴ്സ് പ്രവേശനത്തിന് പരിഗണിക്കുകയില്ല.**

**9.4 പരീക്ഷാ രീതി :**

**9.4.1** ഒബ്ജക്ടീവ് രീതിയിൽ ഒരൊറ്റ ശരി ഉത്തരം കണ്ടെത്തുന്നതായിരിക്കും എഞ്ചിനീയറിംഗ് പ്രവേശന പരീക്ഷയുടെ പരീക്ഷാക്രമം. അതായത്, ഓരോ ചോദ്യത്തിനും അഞ്ച് ചോയ്സ് തന്നിട്ടുള്ളതിൽ ഏറ്റവും അനുയോജ്യമായ ഒരണ്ണമുണ്ടാകും. പരീക്ഷാർത്ഥി ആ ഉത്തരം തിരഞ്ഞെടുത്ത് അതിന്റെ ആൽഫബെറ്റ് (A, B, C, D, E) ഉത്തരക്കടലാസിൽ അടയാളപ്പെടുത്തണം. (മാതൃക ഉത്തരക്കടലാസ് അനുബന്ധം XXIII ആയി ചേർത്തിട്ടുണ്ട്.)

**9.4.2** ഒബ്ജക്ടീവ് പരീക്ഷയുടെ ചോദ്യങ്ങൾ Booklet രൂപത്തിലായിരിക്കും നൽകുന്നത്. പരീക്ഷ കഴിഞ്ഞാൽ പരീക്ഷാർത്ഥികൾക്ക് Booklet കൊണ്ടുപോകാം.

**9.4.3** എഞ്ചിനീയറിംഗ് പ്രവേശന പരീക്ഷയുടെ ഓരോ പേപ്പറിലും 120 ചോദ്യങ്ങൾ വീതമാണ് ഉണ്ടാവുക. 150 മിനിട്ട് സമയവും ലഭിക്കും.

**9.4.4 മാർക്കും നെഗറ്റീവ് മാർക്കും**

എഞ്ചിനീയറിംഗ് പ്രവേശന പരീക്ഷയിൽ ഓരോ ശരിയുത്തരത്തിനും 4 മാർക്ക് വീതം ലഭിക്കും. തെറ്റായ ഓരോ ഉത്തരത്തിനും 1 മാർക്ക് (ഒരു മാർക്ക്) കുറയ്ക്കും. ഒരു ചോദ്യത്തിന് ഉത്തരമെഴുതാൻ വിട്ടുപോയാൽ (അതായത്, ഉത്തരക്കടലാസിൽ ഉത്തരം അടയാളപ്പെടുത്താത്ത പക്ഷം) മൊത്തം മാർക്കിൽ കുറവു വരുത്തുന്നതല്ല. ഒരു ചോദ്യത്തിന് ഒന്നിൽ കൂടുതൽ ഉത്തരം നൽകിയാൽ ആ ഉത്തരം തെറ്റിയതായി കണക്കാക്കുന്നതും നെഗറ്റീവ് മാർക്ക് നൽകുന്നതുമാണ്. അതുകൊണ്ട്, ഉത്തരം കൃത്യമായി അറിഞ്ഞുകൂടാത്ത വിദ്യാർത്ഥികൾ ഉത്തരമെഴുതാൻ ശ്രമിക്കാതിരിക്കുന്നതാണ് നല്ലത്. എന്തെന്നാൽ, ഊഹിച്ചെഴുതുന്നത് തെറ്റായ ഉത്തരത്തിലേയ്ക്ക് നയിക്കുകയും നെഗറ്റീവ് മാർക്കിന് ഇടവരുത്തുകയും ചെയ്യും. എന്നാൽ ഓരോ പേപ്പറിനും കുറഞ്ഞത് ഒരു ചോദ്യത്തിനെങ്കിലും ഉത്തരം രേഖപ്പെടുത്താത്തവരെ അയോഗ്യരായി കണക്കാക്കി എഞ്ചിനീയറിംഗ് റാങ്ക് ലിസ്റ്റിൽ ഉൾപ്പെടുത്തുന്നതല്ല. അതുപോലെ, എഞ്ചിനീയറിംഗ് പ്രവേശന പരീക്ഷയുടെ പേപ്പർ 1 - ൽ കുറഞ്ഞത് ഒരു ചോദ്യത്തിനെങ്കിലും ഉത്തരം രേഖപ്പെടുത്താത്തവരെ അയോഗ്യരായി കണക്കാക്കി ബി.ഫാം റാങ്ക് ലിസ്റ്റിൽ ഉൾപ്പെടുത്തുന്നതല്ല.

**9.5 പരീക്ഷയുടെ നിലവാരം :**

**9.5.1** ഹയർസെക്കന്ററി അല്ലെങ്കിൽ തത്തുല്യമായ പരീക്ഷയുടെ നിലവാരത്തിലുള്ളതായിരിക്കും പ്രവേശന പരീക്ഷ. പ്രവേശന പരീക്ഷയ്ക്കുള്ള എല്ലാ വിഷയങ്ങളുടെയും സിലബസ് പ്രോസ്പെക്ടസിന്റെ അനുബന്ധം - 1 - ൽ കൊടുത്തിട്ടുണ്ട്.

**9.5.2** പരീക്ഷയ്ക്കുള്ള വിഷയങ്ങളുടെ ഒരു രൂപരേഖമാത്രമാണ് പ്രോസ്പെക്ടസിനോടൊപ്പം പ്രസിദ്ധീകരിച്ചിട്ടുള്ള സിലബസിൽ ചേർത്തിരിക്കുന്നത്. ശക്തമായ മത്സര സ്വഭാവമുള്ള പരീക്ഷകളാകയാലും, മത്സരിക്കുന്ന വിദ്യാർത്ഥികളിൽ ഒഴിവാക്കൽ പ്രക്രിയയിലൂടെ ഏറ്റവും മികച്ചവരെ കണ്ടെത്തണമെന്നതുകൊണ്ടും, പ്രസിദ്ധീകരിച്ച പാഠ്യപദ്ധതിയിൽ ഉൾപ്പെടുത്തിയിട്ടുള്ള വിഷയങ്ങളിൽ ഉയർന്ന നിലവാരത്തിലുള്ള ചോദ്യങ്ങൾ പ്രതീക്ഷിക്കാം. NCERT ടെക്സ്റ്റ് ബുക്കോ മറ്റേതെങ്കിലും പാഠ്യപുസ്തകമോ മാത്രം ആധാരമാക്കിയിരിക്കുകയില്ല ചോദ്യങ്ങൾ.

**9.6.2 അഡ്മിറ്റ് കാർഡുകൾ**

(a) അർഹതയുള്ള പരീക്ഷാർത്ഥികൾ അഡ്മിറ്റ് കാർഡുകൾ [www.cee.kerala.gov.in](http://www.cee.kerala.gov.in) എന്ന വെബ് സൈറ്റിൽ നിന്നും ഡൗൺലോഡ് ചെയ്യേണ്ടതാണ്. ഡൗൺലോഡ് ചെയ്യാനായി ആപ്ലിക്കേഷൻ നമ്പരും പാസ്‌വേഡും നൽകേണ്ടതാണ്. പരീക്ഷയുടെ സ്ഥലവും ടൈംടേബിളും അഡ്മിറ്റ് കാർഡിൽ രേഖപ്പെടുത്തിയിരിക്കും. അഡ്മിറ്റ് കാർഡുകൾ തപാൽ മുഖേന അയയ്ക്കുന്നതല്ല.

(b) അപേക്ഷ നിരസിക്കപ്പെട്ടവർക്ക് റിജക്ഷൻ മെമ്മോ നൽകുന്നതാണ്.

(c) അപേക്ഷയിലെ അപാകതകളെ സംബന്ധിച്ച് ഈ ഓഫീസിൽ നിന്നും തപാൽ വഴി അറിയിപ്പുണ്ടാകുന്നതല്ല. അപാകതകൾ ഉണ്ടെങ്കിൽ വിദ്യാർത്ഥിയുടെ പോർട്ടലിൽ അപാകതകളെ സംബന്ധിച്ച വിവരം നൽകുന്നതുമാണ്. അതുപ്രകാരം സൂചിപ്പിച്ചിട്ടുള്ള അപാകതകൾ പരിഹരിക്കുന്നതിന് നിർദ്ദേശിച്ചിട്ടുള്ള സമയ പരിധിക്കുള്ളിൽ തന്നെ അവ പരിഹരിച്ച് ഓൺലൈനായി രേഖകൾ അപ് ലോഡ് ചെയ്യേണ്ടതാണ്.

(d) അപേക്ഷകൾ സ്വീകരിക്കപ്പെട്ട വിദ്യാർത്ഥികളെല്ലാം കഴിവതും നേരത്തെ തന്നെ അഡ്മിറ്റ് കാർഡ് ഡൗൺലോഡ് ചെയ്തെടുക്കേണ്ടതാണ്. അഡ്മിറ്റ് കാർഡ് കൈവശമില്ലാത്ത അപേക്ഷകരെ യാതൊരു കാരണവശാലും പരീക്ഷാഹാളിൽ പ്രവേശിപ്പിക്കുന്നതല്ല.

**9.6.4 മുഖ്യ അറിയിപ്പ് :**

ഏതെങ്കിലുമൊരു പരീക്ഷാർത്ഥിയ്ക്ക് പരീക്ഷ നടത്തിപ്പിനെക്കുറിച്ച് ന്യായമായ എന്തെങ്കിലും പരാതിയുള്ള പക്ഷം, പരീക്ഷ കഴിഞ്ഞാലുടനെ, ആവശ്യമായ വിശദാംശങ്ങൾ / വിവരങ്ങൾ സഹിതം പരീക്ഷാ കേന്ദ്രത്തിലെ ചീഫ് സൂപ്രണ്ട് മുന്മാകെ പരാതി രജിസ്റ്റർ ചെയ്യേണ്ടതാണ്. പരീക്ഷ നടത്തിപ്പ് സംബന്ധിച്ച് പ്രവേശന പരീക്ഷാ കമ്മീഷണറുടെ ഓഫീസിൽ നേരിട്ടു ലഭിക്കുന്ന പരാതികൾ പരിഗണിക്കുന്നതല്ല.

**9.6.5 പുന: പരീക്ഷ ഉണ്ടാകുന്നതല്ല :** KEAM - 2022 ന്റെ നിർദ്ദിഷ്ട തീയതികളിൽ ഏതെങ്കിലും കാരണവശാൽ പ്രവേശന പരീക്ഷ എഴുതാൻ സാധിക്കാത്ത പരീക്ഷാർത്ഥികൾക്കുവേണ്ടി യാതൊരു കാരണവശാലും പുന: പരീക്ഷ നടത്തുന്നതല്ല.

**9.7 ഫലപ്രഖ്യാപനം :**

**9.7.1** പ്രവേശന പരീക്ഷ കഴിഞ്ഞശേഷം പ്രവേശന പരീക്ഷയുടെ എല്ലാ പേപ്പറുകളുടെയും ഉത്തര സൂചികകൾ [www.cee.kerala.gov.in](http://www.cee.kerala.gov.in) എന്ന വെബ് സൈറ്റിലും, അതു സംബന്ധമായ വിജ്ഞാപനം പ്രമുഖ പത്രങ്ങളിലും പ്രസിദ്ധപ്പെടുത്തുന്നതായിരിക്കും.

**9.7.2** ഉത്തര സൂചിക സംബന്ധിച്ച് പരീക്ഷാർത്ഥികൾക്ക് ആക്ഷേപമുള്ള പക്ഷം അവ [www.cee.kerala.gov.in](http://www.cee.kerala.gov.in) എന്ന വെബ് സൈറ്റിൽ സൂചിക പ്രസിദ്ധീകരിച്ച് 5 ദിവസത്തിനകം ആവശ്യമായ രേഖകളും, ആക്ഷേപമുന്നയിക്കുന്ന ഓരോ ചോദ്യത്തിനും 100 രൂപയുടെ ഡിമാന്റ് ഡ്രാഫ്റ്റും (പ്രവേശന പരീക്ഷാ കമ്മീഷണറുടെ പേരിൽ തിരുവനന്തപുരത്ത് മാറാവുന്നത്) സഹിതം പ്രവേശന പരീക്ഷാ കമ്മീഷണർക്ക് സമർപ്പിക്കേണ്ടതാണ്. നിശ്ചിത തീയതിയ്ക്ക് ശേഷം ലഭിക്കുന്ന പരാതികളും ഇ-മെയിൽ, ഫാക്സ് എന്നിവയിലൂടെ ലഭിക്കുന്ന പരാതികളും ഒരു കാരണവശാലും പരിഗണിക്കില്ല. ഉന്നയിച്ചിരിക്കുന്ന ആക്ഷേപം ശരിയാണെന്ന് ബോധ്യപ്പെട്ടാൽ അതിനു വേണ്ടി നൽകിയ തുക തിരികെ നൽകുന്നതാണ്.

**9.7.3** ഉത്തര സൂചിക സംബന്ധിച്ച പരാതികൾ പ്രവേശന പരീക്ഷാ കമ്മീഷണർ രൂപീകരിക്കുന്ന വിദഗ്ധ സമിതികൾക്ക് വിട്ടുനതാണ്. സമിതികളുടെ തീരുമാനം അന്തിമമായിരിക്കും. പ്രസിദ്ധീകരിച്ച ഉത്തര സൂചികകളിൽ സമിതികളുടെ തീരുമാന പ്രകാരം വേണ്ട ഭേദഗതികൾ വരുത്തുന്നതാണ്. സമിതികളുടെ തീരുമാനത്തിന്മേൽ വ്യക്തിപരമായ മറുപടി ആർക്കും തന്നെ അയയ്ക്കുന്നതല്ല.

**9.7.4 റാങ്ക് ലിസ്റ്റ് തയ്യാറാക്കൽ**

**a) താഴെ പറയുന്ന വിവിധ റാങ്ക് ലിസ്റ്റുകളുണ്ടായിരിക്കും**

- i. എഞ്ചിനീയറിംഗ് കോഴ്സ്
- ii. ആർക്കിടെക്ചർ കോഴ്സ്
- iii. മെഡിക്കൽ & മെഡിക്കൽ അലൈഡ് കോഴ്സസ് (ബി.എ.എം.എസ് ഒഴികെ)
- iv ബി.എ.എം.എസ് കോഴ്സ്
- v. ബി.ഫാം കോഴ്സ്

**b) എഞ്ചിനീയറിംഗ് റാങ്ക് ലിസ്റ്റ്**

i. എഞ്ചിനീയറിംഗ് കോഴ്സുകളിലേക്കുള്ള പ്രവേശനത്തിന് റാങ്ക് ലിസ്റ്റ് തയ്യാറാക്കുന്നതിലേക്ക് പ്രവേശന പരീക്ഷയുടെ പേപ്പർ ഒന്നിനും, രണ്ടിനും കൂടി ലഭിച്ച മൊത്തം മാർക്കിനും യോഗ്യതാ പരീക്ഷയിൽ മാത്തമാറ്റിക്സ്, ഫിസിക്സ്, കെമിസ്ട്രി എന്നീ വിഷയങ്ങളിൽ രണ്ടാം/അവസാന വർഷത്തിൽ മൊത്തത്തിൽ ലഭിച്ച മാർക്ക്/ഗ്രേഡിനും (സ്റ്റാൻഡൈസേഷൻ പ്രക്രിയയ്ക്ക് ശേഷം) 50:50 എന്ന അനുപാതത്തിൽ ഇലു പരിഗണന നൽകുന്നതായിരിക്കും. കെമിസ്ട്രി പഠിച്ചിട്ടില്ലാത്തവർക്ക് കമ്പ്യൂട്ടർ സയൻസിന്റേയും, കെമിസ്ട്രി കമ്പ്യൂട്ടർ സയൻസും പഠിച്ചിട്ടില്ലാത്തവർക്ക് ബയോടെക്നോളജിയുടേയും, കെമിസ്ട്രി, കമ്പ്യൂട്ടർ സയൻസ്, ബയോടെക്നോളജി എന്നിവ പഠിച്ചിട്ടില്ലാത്തവർക്ക് ബയോളജിയുടേയും മാർക്ക് പരിഗണിക്കുന്നതാണ്. ii മുതൽ ix വരെ യോഗ്യതാ പരീക്ഷയുടെ മാർക്കിന്റെ സ്റ്റാൻഡൈസേഷൻ ഇംഗ്ലീഷ് വേർഷൻ കാണുക.)

- (c) NATA സ്റ്റോറിനും യോഗ്യതാ പരീക്ഷയ്ക്കും തുല്യ പ്രാധാന്യം നൽകിയായിരിക്കും ആർക്കിടെക്ചർ റാങ്ക് ലിസ്റ്റ് പ്രസിദ്ധീകരിക്കുന്നത്. NATA പരീക്ഷയിൽ 200-ൽ ലഭിക്കുന്ന മാർക്കും യോഗ്യതാ പരീക്ഷയിൽ ലഭിക്കുന്ന മാർക്കിനെ 200-ൽ ആക്കിയശേഷം ലഭിക്കുന്ന മാർക്കും തമ്മിൽ കൂട്ടുന്നു. ഇപ്രകാരം 400-ൽ ലഭിക്കുന്ന മാർക്കിന്റെ അടിസ്ഥാനത്തിൽ ആർക്കിടെക്ചർ റാങ്ക് ലിസ്റ്റ് തയ്യാറാക്കും.
- (d) (i) എം.ബി.ബി.എസ്/ബി.ഡി.എസ്/ബി.എച്ച്.എം.എസ്/ ബി.എസ്.എം.എസ്/ ബി.യു.എം.എസ് കോഴ്സുകളിലേക്കുള്ള റാങ്ക് ലിസ്റ്റ് തയ്യാറാക്കുന്നതിന് NEET-UG 2022 റാങ്ക് ലിസ്റ്റിന്റെയും, പ്രൊസ്പെക്ടസ് ക്ലോസ് 9.7.5 (ii), 6.1 എന്നിവയിലെ യോഗ്യതാ മാനദണ്ഡങ്ങളുടെയും അടിസ്ഥാനത്തിലായിരിക്കും.
  - (ii) അഗ്രിക്കൾച്ചർ, ബി.എസ്.സി (Hons.) കോ-ഓപ്പറേഷൻ & ബാങ്കിംഗ്, ക്ലൈമറ്റ് ചെയ്ഞ്ച് & എൻവയോൺമെന്റൽ സയൻസ്, ബി.ടെക് ബയോടെക്നോളജി (കാർഷിക സർവ്വകലാശാല), വെറ്റിനറി, ഫോറസ്ട്രി, ഫിഷറീസ് കോഴ്സുകളിലേയ്ക്കുള്ള റാങ്ക് ലിസ്റ്റ് തയ്യാറാക്കുന്നത് NEET-UG 2022 റാങ്ക് ലിസ്റ്റിന്റെയും, പ്രൊസ്പെക്ടസ് ക്ലോസ് 9.7.5 (iii), 6.1 എന്നിവയിലെ യോഗ്യതാ മാനദണ്ഡങ്ങളുടെയും അടിസ്ഥാനത്തിലായിരിക്കും.
- (e) പ്ലസ് ടു തലത്തിൽ സംസ്കൃതം രണ്ടാം ഭാഷയായി പഠിച്ചിട്ടുള്ള വിദ്യാർത്ഥികൾക്ക് അവർ NEET-UG 2022 പരീക്ഷയിൽ നേടിയ മാർക്കിനോടൊപ്പം 8 മാർക്ക് കൂട്ടിച്ചേർത്ത് പ്രൊസ്പെക്ടസ് ക്ലോസ് 9.7.5 (ii), 6.1 എന്നിവയിലെ യോഗ്യതാ മാനദണ്ഡങ്ങളുടെയും അടിസ്ഥാനത്തിലായിരിക്കും ആയുർവേദ റാങ്ക് ലിസ്റ്റ് തയ്യാറാക്കുന്നത്.
- (f) **ബി.ഫാം കോഴ്സിലെ പ്രവേശനത്തിനുള്ള റാങ്ക് ലിസ്റ്റ് തയ്യാറാക്കുന്നത് താഴെപ്പറയുന്ന രീതിയിലായിരിക്കും:**

കേരള എഞ്ചിനീയറിംഗ് പ്രവേശന പരീക്ഷയുടെ പേപ്പർ-1-ൽ കൈമസ്കിക്ക് ലഭിച്ച സ്കോറിനെ 2.25 കൊണ്ട് ഗുണിച്ചശേഷം ഫിസിക്സിന് ലഭിച്ച സ്കോറിനോടൊപ്പം കൂട്ടുമ്പോൾ ലഭിക്കുന്ന തുകയെ 2/3 കൊണ്ട് ഗുണിച്ച് ബിഫാം റാങ്ക് ലിസ്റ്റ് തയ്യാറാക്കുന്നതിനുള്ള ഇൻഡക്സ് മാർക്ക് കണക്കാക്കുന്നതാണ്. പരമാവധി ഇൻഡക്സ് മാർക്ക് 480 ആയിരിക്കും.
- (g) **റാങ്ക് നിർണ്ണയിക്കുമ്പോൾ സമനിലയുണ്ടായാൽ:**
  - (i) **എഞ്ചിനീയറിംഗ്:** എഞ്ചിനീയറിംഗ് പ്രവേശന പരീക്ഷയിൽ ഒന്നിൽ കൂടുതൽ പേർക്ക് ഒരേ മാർക്ക് കിട്ടി സമനിലയിലായാൽ, പ്രവേശന പരീക്ഷയിലെ മാത്തമാറ്റിക്സ് വിഷയത്തിൽ കൂടുതൽ മാർക്ക് ലഭിച്ചവർക്ക് ഉയർന്ന റാങ്ക് നൽകും. വീണ്ടും സമനില വന്നാൽ പ്രവേശന പരീക്ഷയിൽ ഫിസിക്സ് & കൈമസ്കി പേപ്പറിലെ ഫിസിക്സ് ഭാഗത്തിനും കൂടുതൽ മാർക്ക് നേടിയവർക്ക് ഉയർന്ന റാങ്ക് നൽകും. തുടർന്നും സമനിലയാണെങ്കിൽ യോഗ്യതാ പരീക്ഷയിലെ രണ്ടാം വർഷത്തെ മാത്തമാറ്റിക്സ് വിഷയത്തിന് സ്റ്റാൻഡൈസേഷൻ ശേഷം ലഭിച്ച മാർക്ക് ഉയർന്ന റാങ്ക് നൽകുന്നതിന് പരിഗണിക്കും. വീണ്ടും സമനിലയായാൽ യോഗ്യതാ പരീക്ഷയിലെ രണ്ടാം വർഷത്തെ ഫിസിക്സ് വിഷയത്തിന് സ്റ്റാൻഡൈസേഷൻ ശേഷം ലഭിച്ച മാർക്ക് ഉയർന്ന റാങ്ക് നൽകുന്നതിന് പരിഗണിക്കും. സമനില തുടർന്നാൽ പ്രായം കൂടിയ അപേക്ഷാർത്ഥിക്ക് ഉയർന്ന റാങ്ക് പരിഗണിക്കും.
  - (ii) **ആർക്കിടെക്ചർ:** ആർക്കിടെക്ചർ റാങ്ക് ലിസ്റ്റ് തയ്യാറാക്കുമ്പോൾ 400-ൽ കണക്കാക്കുന്ന മാർക്ക് ഒന്നിൽ കൂടുതൽ പേർക്ക് തുല്യമായി വന്നാൽ NATA സ്കോർ കൂടുതലായി ലഭിക്കുന്ന പരീക്ഷാർത്ഥിക്കും, തുല്യത തുടർന്നാൽ യോഗ്യതാ പരീക്ഷയിൽ മാത്തമാറ്റിക്സിന്റെ

മാർക്കിന്റെ അടിസ്ഥാനത്തിൽ കൂടുതൽ മാർക്കുള്ള പരീക്ഷാർത്ഥികൾ ഉയർന്ന റാങ്ക് നൽകും. വീണ്ടും തുല്യതയുണ്ടെങ്കിൽ കൂടുതൽ പ്രായമുള്ള പരീക്ഷാർത്ഥികൾക്ക് ഉയർന്ന റാങ്ക് നൽകും.

(iii) **ആയുർവേദം:** മാർക്കിന്റെ സമനില വന്നാൽ ഉയർന്ന NEET-UG 2022 റാങ്ക് ഉള്ള വ്യക്തിക്ക് ഉയർന്ന ആയുർവേദ റാങ്ക് നൽകും.

\*\*\*\*

(iv) ബി.ഫാം റാങ്ക് ലിസ്റ്റ് തയ്യാറാക്കുമ്പോൾ ഒന്നിൽ കൂടുതൽ പേർക്ക് ഒരേ ഇൻഡക്സ് മാർക്ക് ലഭിച്ച സമനിലയായാൽ എഞ്ചിനീയറിംഗ് പ്രവേശന പരീക്ഷയിൽ പേപ്പർ-1-ലെ കൈമസ്കി വിഷയത്തിൽ കൂടുതൽ മാർക്ക് ലഭിച്ചവർക്ക് ഉയർന്ന റാങ്ക് നൽകും. സമനില തുടർന്നാൽ പ്രായം കൂടിയ അപേക്ഷാർത്ഥികൾക്ക് ഉയർന്ന റാങ്ക് നൽകും.

**9.7.5 പ്രവേശന പരീക്ഷകളിലെ യോഗ്യതാ മാനദണ്ഡം:**

i. എഞ്ചിനീയറിംഗ് പ്രവേശന പരീക്ഷയിൽ യോഗ്യത നേടുന്നതിന് ഒരു പരീക്ഷാർത്ഥി പ്രവേശന പരീക്ഷയുടെ രണ്ട് പേപ്പറുകളും (പേപ്പർ I ഉം പേപ്പർ II ഉം) എഴുതി ഓരോ പേപ്പറിലും കുറഞ്ഞത് 10 മാർക്ക് നേടിയിരിക്കണം. പട്ടികജാതി/പട്ടിക വർഗ്ഗ വിദ്യാർത്ഥികൾക്ക് എഞ്ചിനീയറിംഗ് പ്രവേശന പരീക്ഷയിൽ കുറഞ്ഞ മാർക്ക് നിബന്ധനയില്ല. എന്നാൽ ഓരോ പേപ്പറിനും കുറഞ്ഞത് ഒരു ചോദ്യത്തിനെക്കുറിച്ചും ഉത്തരമെഴുതാത്തവരെ അയോഗ്യരാക്കുന്നതാണ്.

ii. എം.ബി.ബി.എസ്, ബി.ഡി.എസ്, ബി.എ.എം.എസ്, ബി.എച്ച്.എം.എസ്, ബി.എസ്.എം.എസ്, ബി.യു.എം.എസ് എന്നീ കോഴ്സുകളിലെ റാങ്ക് ലിസ്റ്റിൽ ഉൾപ്പെടുന്നതിന് NEET-UG 2022 -ൽ 50 പെർസെന്റിലിൽ കുറയാത്ത മാർക്ക് നേടിയിരിക്കണം. എന്നാൽ എസ്.സി/എസ്.റ്റി/എസ്.ഇ.ബി.സി വിഭാഗത്തിന് 40 പെർസെന്റിലിലും ശാരീരിക വൈകല്യം ഉള്ള വിഭാഗക്കാർക്ക് 45 പെർസെന്റിലിലും മതിയാകും.

iii. അഗ്രിക്കൾച്ചർ, ബി.എസ്.സി (Hons.) കോ-ഓപ്പറേഷൻ & ബാങ്കിംഗ്, ക്ലൈമറ്റ് ചെയ്ഞ്ച് & എൻവയോൺമെന്റൽ സയൻസ്, ബി.ടെക് ബയോടെക്നോളജി (കാർഷിക സർവ്വകലാശാല), വെറ്ററിനറി, ഫോറസ്റ്റി, ഫിഷറീസ് എന്നീ കോഴ്സുകളിലെ പ്രവേശനത്തിന് NEET-UG 2022 പരീക്ഷയെഴുതി കുറഞ്ഞത് 20 മാർക്ക് നേടിയിരിക്കണം. പട്ടികജാതി/പട്ടിക വർഗ്ഗ വിദ്യാർത്ഥികൾക്ക് കുറഞ്ഞ മാർക്ക് നിബന്ധനയില്ല.

\*\*\*\*

iv. ബി.ഫാം കോഴ്സ് പ്രവേശനത്തിന് യോഗ്യത നേടുന്നതിന് ഒരു പരീക്ഷാർത്ഥിക്ക് എഞ്ചിനീയറിംഗ് പ്രവേശന പരീക്ഷയുടെ പേപ്പർ 1-ൽ ക്ലോസ് 9.7.4 (f) പ്രകാരം ഇൻഡക്സ് മാർക്ക് കാണിക്കുമ്പോൾ കുറഞ്ഞത് 10 മാർക്ക് ലഭിച്ചിരിക്കണം. പട്ടികജാതി/പട്ടിക വർഗ്ഗ വിദ്യാർത്ഥികൾക്ക് കുറഞ്ഞ ഇൻഡക്സ് മാർക്ക് നിബന്ധനയില്ല. എന്നാൽ പേപ്പർ-1 ന് ഒരു ചോദ്യത്തിനെക്കുറിച്ചും ഉത്തരമെഴുതാത്തവരെ അയോഗ്യരാക്കുന്നതാണ്.

**9.7.6** ഓപ്പിക്കൽ മാർക്ക് റീഡിംഗ് (OMR) സമ്പ്രദായമുപയോഗിച്ച് ഒബ്ജക്ടീവ് ഉത്തരക്കടലാസുകളുടെ മൂല്യനിർണ്ണയം നടത്തുന്നതിനും റാങ്ക് ലിസ്റ്റുകളും വിവിധ മെരിറ്റ് ലിസ്റ്റുകളും തയ്യാറാക്കുന്നതിനും പൂർണ്ണമായി കമ്പ്യൂട്ടർവൽക്കരിക്കപ്പെട്ട സംവിധാനം ഏർപ്പാടാക്കിയിട്ടുണ്ട്. മൂല്യ നിർണ്ണയവും സ്കോറിംഗും തെറ്റുകയില്ലെന്നതിനാൽ പുന:പരിശോധനയ്ക്കോ പുനർമൂല്യനിർണ്ണയത്തിനോ അവസരം ലഭിക്കുന്നതല്ല.



**9.7.7 റിസൾട്ട് പ്രസിദ്ധീകരണം**

എഞ്ചിനീയറിംഗ്, ആർക്കിടെക്ചർ, മെഡിക്കൽ & മെഡിക്കൽ അലൈഡ്, (ബി.എ.എം.എസ് ഒഴികെ), ബി.എ.എം.എസ്., ബി.ഫാം എന്നിവയ്ക്ക് പ്രത്യേകം റാങ്ക് ലിസ്റ്റ് പ്രസിദ്ധീകരിക്കും. ഇവ [www.cee.kerala.gov.in](http://www.cee.kerala.gov.in) എന്ന ബ്ലോഗിൽ ലഭ്യമാക്കുന്നതാണ്.

**9.7.8** എഞ്ചിനീയറിംഗ്, ആർക്കിടെക്ചർ, ബി.ഫാം റാങ്ക് ലിസ്റ്റുകൾ 15.08.2022 ന് മുമ്പ് പ്രസിദ്ധപ്പെടുത്തുന്നതായിരിക്കും.

**9.7.9** ആർക്കിടെക്ചർ കോഴ്സിന് പ്രവേശനം ആഗ്രഹിക്കുന്നവർ 1.4, 6.2.3, 9.2.4, 9.7.5 എന്നീ ക്ലോസുകൾക്കനുസൃതമായി നാഷണൽ ആപ്റ്റിറ്റ്യൂഡ് ടെസ്റ്റ് ഇൻ ആർക്കിടെക്ചർ എഴുതേണ്ടതാണ്. ഇവർ താഴെപ്പറയുന്ന രേഖകൾ അപ്ലോഡ് ചെയ്യേണ്ടതാണ്.

- (i) യോഗ്യതാ പരീക്ഷയിൽ അവർക്ക് ലഭിച്ച മാർക്ക് ലിസ്റ്റ്.
- (ii) ഒറിജിനൽ NATA സ്കോർ ഷീറ്റ്

മേൽ പറഞ്ഞ രേഖകൾ 31.07.2022 ന് മുമ്പ് പ്രവേശന പരീക്ഷാ കമ്മീഷണർക്ക് സമർപ്പിക്കേണ്ടതാണ്. ഇതിനെക്കുറിച്ചുള്ള വിശദാംശങ്ങൾ പ്രവേശന പരീക്ഷാ കമ്മീഷണർ വിജ്ഞാപനത്തിലൂടെ അറിയിക്കുന്നതാണ്. 31.07.2022 ന് മുമ്പ് ലഭിക്കുന്ന മാർക്കുകൾ മാത്രമേ ഈ റാങ്ക് ലിസ്റ്റ് തയ്യാറാക്കാൻ പരിഗണിക്കുകയുള്ളൂ. പ്രസിദ്ധീകരിക്കുന്ന റാങ്ക് ലിസ്റ്റ് അന്തിമമായിരിക്കും. പിന്നീട് ലഭിക്കുന്ന മാർക്ക് ലിസ്റ്റുകൾ ഒരു കാരണവശാലും പരിഗണിക്കുന്നതല്ല. 31.07.2022 ന് മുമ്പ് മാർക്ക് ലിസ്റ്റ്/NATA സ്കോർ ഷീറ്റ് സമർപ്പിക്കാത്തവരെ റാങ്കിങ്ങിന് പരിഗണിക്കില്ല. യോഗ്യതാ പരീക്ഷയുടെ /NATA യുടെ ഫലപ്രഖ്യാപനത്തിലെ കാലതാമസത്തിന് പ്രവേശന പരീക്ഷാ കമ്മീഷണർ ഉത്തരവാദിയായിരിക്കില്ല.

**9.7.10 റാങ്ക് ലിസ്റ്റുകളുടെ കാലാവധി**

എഞ്ചിനീയറിംഗ്, ആർക്കിടെക്ചർ, ബി.ഫാം., എം.ബി.ബി.എസ്/ ബി.ഡി.എസ്/ ബി.എ.എം.എസ്/ ബി.എച്ച്.എം.എസ് /ബി.എസ്.എം.എസ്/ബി.യു.എം.എസ്, അഗ്രികൾച്ചർ, കോ-ഓപ്പറേഷൻ & ബാങ്കിംഗ്, ക്ലൈമറ്റ് ചെയ്ഞ്ച് & എൻവയോൺമെന്റൽ സയൻസ്, ബി.ടെക് ബയോടെക്നോളജി (കാർഷിക സർവ്വകലാശാല), വെറ്ററിനറി, ഫോറസ്റ്റി, ഫിഷറീസ് കോഴ്സുകളുടെ റാങ്ക് ലിസ്റ്റുകൾക്ക് ബഹു.സുപ്രീംകോടതിയോ ബന്ധപ്പെട്ട കേന്ദ്ര കൗൺസിലുകളോ, സർക്കാരോ നിശ്ചയിക്കുന്ന അതാത് കോഴ്സ് പ്രവേശനത്തിനുള്ള അവസാന തീയതി വരെ കാലാവധി ഉണ്ടായിരിക്കും.

**9.7.11 കാറ്റഗറി ലിസ്റ്റ് പ്രസിദ്ധീകരണം**

a) സമുദായ സംവരണം, പ്രത്യേക സംവരണം, ഭിന്നശേഷി വിഭാഗക്കാർക്കുള്ള സംവരണം എന്നിങ്ങനെ ഇനം തിരിച്ചുള്ള പ്രൊവിഷണൽ കാറ്റഗറി ലിസ്റ്റ് പ്രസിദ്ധീകരിക്കുന്നതാണ്.

b) എഞ്ചിനീയറിംഗ്, ആർക്കിടെക്ചർ, ബി.ഫാം. മെഡിക്കൽ(എം.ബി.ബി.എസ്/ബി.ഡി.എസ്/ /ബി.എച്ച്.എം.എസ്/ബി.എസ്.എം.എസ്/ബി.യു.എം.എസ്),ബി.എ.എം.എസ്, മെഡിക്കൽ അലൈഡ് (അഗ്രികൾച്ചർ/വെറ്ററിനറി/ഫോറസ്റ്റി/കോ-ഓപ്പറേഷൻ & ബാങ്കിംഗ്/ക്ലൈമറ്റ് ചെയ്ഞ്ച് & എൻവയോൺമെന്റൽ സയൻസ്/ ബി.ടെക് ബയോടെക്നോളജി (കാർഷിക സർവ്വകലാശാല) ഫിഷറീസ്) റാങ്ക് ലിസ്റ്റുകളെ അടിസ്ഥാനമാക്കി പ്രത്യേകം കാറ്റഗറി ലിസ്റ്റുകൾ ഉണ്ടായിരിക്കും. പ്രവേശന പരീക്ഷാ കമ്മീഷണർ പ്രസിദ്ധീകരിക്കുന്ന വിവിധ മെറിറ്റ് /കാറ്റഗറി പ്രൊവിഷണൽ ലിസ്റ്റുകൾ പരീക്ഷാർത്ഥികൾ പരിശോധിച്ച് ലിസ്റ്റിൽ തങ്ങൾക്കുള്ള സ്ഥാനം, വ്യത്യസ്ത വിഭാഗങ്ങളിൽ ഉൾപ്പെടുത്തൽ, സാമുദായിക/പ്രത്യേക സംവരണത്തിനുള്ള അർഹത മുതലായവ ബോധ്യപ്പെടേണ്ടതാണ്. കാറ്റഗറി ലിസ്റ്റിനെ

സംബന്ധിച്ചുള്ള പരാതികൾ ബന്ധപ്പെട്ട ലിസ്റ്റ് പ്രസിദ്ധപ്പെടുത്തി നിശ്ചിത ദിവസത്തിനകം ആവശ്യമായ നടപടിക്കായി പ്രവേശന പരീക്ഷാ കമ്മീഷണർക്ക് നൽകേണ്ടതാണ്. നിശ്ചിത ദിവസത്തിനുശേഷം ലഭിക്കുന്ന പരാതികൾ പരിഗണിക്കുന്നതല്ല.

കാറ്റഗറി ലിസ്റ്റിനെ സംബന്ധിച്ച പരാതികൾ ലിസ്റ്റ് പ്രസിദ്ധപ്പെടുത്തി നിശ്ചിത ദിവസത്തിനകം നൽകേണ്ടതാണ്.

c) പ്രോസ്പെക്ടസിൽ പറയുന്ന യോഗ്യതകളില്ലാത്ത പക്ഷം, പ്രവേശന പരീക്ഷ എഴുതാനുള്ള അനുമതി ലഭിച്ചതു കൊണ്ടോ, പ്രവേശന പരീക്ഷകളിലെ റാങ്കോ, മെറിറ്റ് ലിസ്റ്റിൽ പേര് ഉൾപ്പെടുത്തിയതുകൊണ്ടോ മാത്രം അപേക്ഷകൻ പ്രവേശനത്തിന് അർഹത നേടുന്നില്ല. തെറ്റായ വിവരങ്ങൾ നൽകുന്നത് അപേക്ഷകന് അയോഗ്യത കല്പിക്കപ്പെടാനിടവരുത്തും. കൂടാതെ, കോഴ്സിലേക്കുള്ള പ്രവേശനം റദ്ദാക്കപ്പെടുന്നതും ക്രിമിനൽ നിയമങ്ങളിലെ ബന്ധപ്പെട്ട വകുപ്പുകൾ ബാധകമാക്കപ്പെടുന്നതുമാണ്. അപേക്ഷാർത്ഥി നൽകിയ ഏതെങ്കിലും വിവരമോ, ഓൺലൈനായി അപ്ലോഡ് ചെയ്ത ഏതെങ്കിലും രേഖയോ, വ്യാജമെന്നു കാണുകയോ പ്രവേശനത്തിനുള്ള നിശ്ചിത യോഗ്യത ഇല്ലെന്ന് പ്രവേശനത്തിനു മുമ്പോ പിമ്പോ കണ്ടുപിടിക്കപ്പെടുകയോ ചെയ്താൽ അപേക്ഷകന്റെ കാൻഡിഡേച്ചർ പിൻവലിക്കുന്നതും, അപേക്ഷകന് പ്രവേശനം നൽകിയിട്ടുള്ള പക്ഷം പ്രവേശനം റദ്ദാക്കുന്നതുമായിരിക്കും.

**10.3 ഉത്തരക്കടലാസുകൾ**

**10.3.1** ഒബ്ജക്ടീവ് പരീക്ഷകൾക്ക് ഉത്തരങ്ങൾ അടയാളപ്പെടുത്താൻ പ്രത്യേകം ഉത്തരക്കടലാസുകൾ(OMR Answer Sheets)ഉണ്ടായിരിക്കുന്നതാണ്. OMR Answer sheet നോടൊപ്പം അതിന്റെ ഒരു പകർപ്പും നൽകുന്നതാണ്. പരീക്ഷാവേളയിൽ ഈ പകർപ്പ് വിദ്യാർത്ഥി അസ്സലിൽ നിന്നും മാറ്റുവാൻ പാടില്ല. അസ്സൽ ഷീറ്റിൽ രേഖപ്പെടുത്തുന്നവയെല്ലാം പകർപ്പിലേയ്ക്കും മാറ്റുമെന്നതിനാൽ രണ്ടു ഷീറ്റുകളും ഒരേ പോലെ വയ്ക്കുവാൻ വിദ്യാർത്ഥി ശ്രദ്ധിക്കേണ്ടതാണ്. അല്ലെങ്കിൽ രണ്ടു ഷീറ്റുകളിലേയും അടയാളങ്ങൾ വ്യത്യസ്ത സ്ഥലങ്ങളിൽ ആകുവാൻ സാധ്യതയുണ്ട്. പകർപ്പ് അസ്സലിൽ നിന്നും പരീക്ഷ തീരുന്നതിനു മുമ്പ് മാറ്റിയാൽ അപേക്ഷകന്റെ സ്ഥാനാർത്ഥിത്വം റദ്ദു ചെയ്യാവുന്നതാണ്.

**10.3.2** ഈ പരീക്ഷയുടെ ഒബ്ജക്ടീവ് മാതൃകയിലുള്ള ഉത്തരക്കടലാസുകൾ ഒപ്പിക്കൽ മാർക്ക് റീഡിംഗ് (OMR) സംവിധാനമുപയോഗിച്ച് മൂല്യനിർണ്ണയം നടത്തുന്നതാണ്. അതുകൊണ്ട്, അതിനു യോജിച്ച രീതിയിലാണ് ഉത്തരക്കടലാസുകൾ രൂപകൽപന ചെയ്തിട്ടുള്ളത്.

**10.3.3** OMR ഉത്തരക്കടലാസിന്റെ ഒരു മാതൃക അനുബന്ധം XXIII ൽ നൽകിയിട്ടുണ്ട്. ഓരോ ഉത്തരക്കടലാസിലും മുൻകൂട്ടി പ്രിന്റ് ചെയ്ത ഒരു പ്രത്യേക ബാർകോഡ് ഉണ്ടായിരിക്കും. ഈ രഹസ്യ കോഡ് ഉപയോഗിച്ചാണ് മൂല്യനിർണ്ണയം നടത്തുന്നത്. ബാർകോഡ് വിദ്യാർത്ഥി വികലമാക്കരുത്. ഒരു അപോക്ഷകൻ ബാർകോഡ് വികലമാക്കുകയോ നശിപ്പിക്കുകയോ അതിനു കേടുവരുത്തുകയോ ചെയ്യുന്നത് ക്ലോസ് 10.10 പ്രകാരം പരീക്ഷാ ക്രമക്കേടായി കണക്കാക്കുന്നതും, ക്ലോസ് 10.10.2 പ്രകാരം ശിക്ഷാ നടപടികൾ സ്വീകരിക്കുന്നതുമാണ്. അങ്ങനെയുള്ള പരീക്ഷാർത്ഥികളുടെ ഉത്തരക്കടലാസ് മൂല്യനിർണ്ണയം നടത്തുന്നതല്ല.

**10.3.4 മുഖ്യ അറിയിപ്പ്**

OMR ഉത്തരക്കടലാസ് കൈകാര്യം ചെയ്യുമ്പോൾ താഴെ പറയുന്ന കാര്യങ്ങളിൽ പ്രത്യേകം ശ്രദ്ധ പതിപ്പിക്കണം.

- (i) പിൻ/സ്റ്റേപ്പിൾ ചെയ്യാൻ പാടില്ല.
- (ii) പഞ്ചു ചെയ്യുകയോ ടാഗ് കോർക്കുകയോ ചെയ്യരുത്.
- (iii) ഒരിടത്തും ദ്വാരമിടരുത്.
- (iv) ഈറനാക്കുകയോ, അഴുക്കു പുരട്ടുകയോ ചെയ്യരുത്.
- (v) കീറുകയോ, വികലമാക്കുകയോ ചെയ്യരുത്
- (vi) മടക്കുകയോ, ചുരുട്ടുകയോ ചെയ്യരുത്.

**10.4 OMR ഉത്തരക്കടലാസ് പൂരിപ്പിക്കുന്ന വിധം**

**അറിയിപ്പ് 10.4.1**

- (i) OMR ഉത്തരക്കടലാസിലെ എല്ലാ എൻടികളും നീലയോ കറുപ്പോ മഷിയുള്ള ബോൾ പോയിന്റ് പേന കൊണ്ടു മാത്രമേ രേഖപ്പെടുത്താൻ പാടുള്ളൂ.
- (ii) ഫൗണ്ടൻ പേന, ജെൽ പേന, സ്റ്റേച്ച് പേന, പെൻസിൽ എന്നിവ ഉപയോഗിച്ചുള്ള മാർക്കിംഗ് അനുവദനീയമല്ല.
- (iii) കറുപ്പോ നീലയോ അല്ലാതെ മറ്റേതെങ്കിലും നിറത്തിലുള്ള മഷി ഉപയോഗിക്കാൻ പാടില്ല.
- (iv) ഒരിക്കൽ പേന കൊണ്ട് അടയാളപ്പെടുത്തിയത് അന്തിമവും മാർക്കിംഗ് പാടില്ലാത്തതുകൊണ്ട് അടയാളമിടുന്നത് വളരെ ശ്രദ്ധിച്ചു വേണം.

**10.4.2 ഉത്തരക്കടലാസിനു രണ്ടു ഭാഗങ്ങളുണ്ട്.**

‘പരീക്ഷാർത്ഥിയുടെ വിവരങ്ങൾ’ ഇടതു വശത്തും ‘ഉത്തരങ്ങൾ’ വലതു വശത്തും, രണ്ടിനും നടുവിലായി നെടുക്കെ ചെറു സൂഷിരങ്ങളും ഉണ്ട്. ഉത്തരമെഴുതാൻ തുടങ്ങുന്നതിനു മുമ്പ് ഇടതു ഭാഗത്തെ എൻടികളെല്ലാം (പരീക്ഷാർത്ഥിയെ സംബന്ധിച്ച വിവരങ്ങൾ) പൂരിപ്പിക്കുക.

**a) പരീക്ഷാർത്ഥിയുടെ വിവരങ്ങൾ (ഷീറ്റിന്റെ ഇടതു വശം)**

കള്ളികളും അവയ്ക്ക് അനുസൃതമായ വൃത്തങ്ങളും (bubbles) നീലയോ കറുപ്പോ മഷിയുള്ള ബോൾ പോയിന്റ് പേന കൊണ്ട് അടയാളപ്പെടുത്തുക

- (i) **വെർഷൻ കോഡ്:** ഈ കള്ളിയിൽ ചോദ്യ പുസ്തകത്തിൽ കൊടുത്തിട്ടുള്ള വെർഷൻ കോഡ് അപേക്ഷാർത്ഥി ശരിയായി പൂരിപ്പിക്കുകയും അടയാളപ്പെടുത്തുകയും വേണം.
- (ii) **റോൾ നമ്പർ:** ബോൾ പോയിന്റ് പേന കൊണ്ട്, വെട്ടിത്തിരുത്തില്ലാതെ, അഡ്മിറ്റ് കാർഡിലുള്ളതു പോലെ റോൾ നമ്പർ എഴുതുക.
- (iii) **ചോദ്യ പുസ്തക ക്രമ നമ്പർ:** പരീക്ഷാർത്ഥിക്ക് ലഭിക്കുന്ന ചോദ്യപേപ്പറിന്റെ മുകളിൽ വലതു ഭാഗത്തുള്ളതു പോലെ ക്രമ നമ്പർ എഴുതുക.
- (iv) **പേര്:** ബോൾ പോയിന്റ് പേന കൊണ്ട്, അഡ്മിറ്റ് കാർഡിലുള്ളതു പോലെ പേര് ശരിയായും വ്യക്തമായും പൂരിപ്പിക്കുക.
- (v) റോൾ നമ്പർ വീണ്ടും എഴുതുക.
- (vi) **വിഷയത്തിന്റെ പേര്:** പരീക്ഷാ വിഷയത്തിന്റെ പേര് എഴുതുക.
- (vii) **പരീക്ഷാർത്ഥിയുടെ ഒപ്പ്:** ഈ കോളത്തിൽ പരീക്ഷാർത്ഥി ഒപ്പിടണം. ഈ ഒപ്പ് അഡ്മിറ്റ് കാർഡിലെയും അറ്റൻഡൻസ് ഷീറ്റിലെയും ഒപ്പിനു സമാനമായിരിക്കണം. പരീക്ഷയ്ക്കു മേൽനോട്ടം വഹിക്കുന്നയാളുടെ ഒപ്പ് എന്ന കോളം ബന്ധപ്പെട്ട വ്യക്തി പൂരിപ്പിക്കുന്നതാണ്.

(b) OMR ഷീറ്റിൽ ഉത്തരങ്ങളുടെ ഭാഗം (ഷീറ്റിന്റെ വലതു വശം)

ഉത്തരക്കടലാസിന്റെ ഈ ഭാഗത്ത് നിങ്ങളുടെ പോരോ റോൾ നമ്പരോ മറ്റേതെങ്കിലും അഭിപ്രായങ്ങളോ എഴുതാൻ പാടില്ല. ഉത്തരങ്ങൾ അതിനു വേണ്ടിയുള്ള സ്ഥലങ്ങളിൽ (ബബിൾസ്) മാത്രം അടയാളപ്പെടുത്തുക.

10.4.3 അടയാളപ്പെടുത്തുന്ന രീതി

- a) OMR ഷീറ്റിലെ ഉത്തരങ്ങളുടെ ഭാഗത്ത് (വലത് വശം) അണ്ഡാകൃതിയിലുള്ള 'ബബിൾസ്' കാണാം. ഇവ പൂരിപ്പിക്കുന്നതിന് (അടയാളപ്പെടുത്തുന്നതിന്) നീലയോ, കറുപ്പോ മഷിയുള്ള ബോൾ പോയിന്റ് പേന മാത്രം ഉപയോഗിക്കുക. മറ്റേതെങ്കിലും നിറമോ സ്ക്രച്ച്/ജെൽ പേനയോ ഉപയോഗിക്കാൻ പാടില്ല.
- b) ഓരോ ചോദ്യത്തിനും (A), (B), (C), (D), (E) എന്നിങ്ങനെ അഞ്ച് ഉത്തരങ്ങളുണ്ടായിരിക്കും. ഇതിൽ ഏറ്റവും അനുയോജ്യമായത് തിരഞ്ഞെടുക്കണം. എന്നിട്ട്, ബോൾ പോയിന്റ് പേന (നീലയോ, കറുപ്പോ മഷിയുള്ളത്) ഉപയോഗിച്ച് അതിനു, നേർക്കുള്ള ബബിളിൽ അടയാളപ്പെടുത്തുക. ഉദാഹരണത്തിന്, ചോദ്യം 2 ന്റെ ഉത്തരം 'c' ആണെങ്കിൽ ബബിൾ 'c' താഴെ കാണിച്ചിട്ടുള്ളതുപോലെ കറുപ്പിക്കണം.

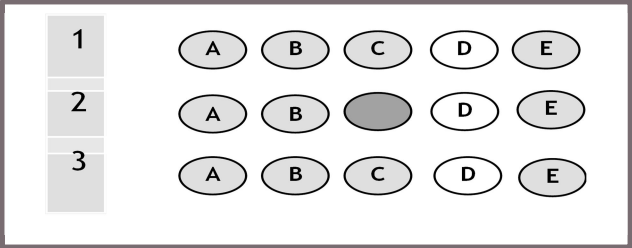

- c) ഓരോ ചോദ്യത്തിനും ഓരോ ബബിൾ മാത്രം അടയാളപ്പെടുത്തുക. ബബിൾ പൂർണ്ണമായും നിറയണം. ഇരുണ്ട കാണുകയും വേണം.
- d) ഉത്തരങ്ങൾ തെറ്റായ രീതിയിൽ അടയാളപ്പെടുത്തുന്നതിന്റെ ചില ഉദാഹരണങ്ങൾ താഴെ ചേർക്കുന്നു.

	ശരി അടയാളമിടുന്നത്
	ഗുണന ചിഹ്നമിടുന്നത്
	പുള്ളിയിടുന്നത്
	വരയിടുന്നത്
	'ഭാഗികമായി അല്ലെങ്കിൽ പകുതി മാത്രം കറുപ്പിക്കുന്നത്'
	ബബിളിനു വെളിയിൽ അടയാളപ്പെടുത്തുന്നത്
	ഒന്നിലധികം ബബിൾസ് കറുപ്പിക്കൽ

മുകളിൽ കാണിച്ച ഉദാഹരണങ്ങളിൽ പരീക്ഷാർത്ഥി സൂചിപ്പിച്ച ഉത്തരം ശരിയായാൽ പോലും തെറ്റായ രീതിയിൽ അടയാളപ്പെടുത്തിയതു കാരണം 'സ്കാനർ' അതു രേഖപ്പെടുത്തണമെന്നില്ല.

- e) ബബിൾ പൂർണ്ണമായും നിറയണം.
- f) പേന കൊണ്ട് ഒരിക്കൽ അടയാളപ്പെടുത്തിയത് അന്തിമമാണ്.
- g) ഒരിക്കൽ അടയാളപ്പെടുത്തിയത് മാത്രമാണ് ശ്രമിച്ചാൽ ബബിളിൽ പാടോ, അടയാളമോ അവശേഷിക്കുമെന്നതിനാൽ, അതിനെ ഉത്തരമായി കണക്കാക്കും.
- h) ഒരിക്കൽ അടയാളപ്പെടുത്തിയതു മാച്ച് കളഞ്ഞ് പുതിയ ഒരു ഉത്തരം അടയാളപ്പെടുത്തുന്ന പക്ഷം ഒന്നിൽ കൂടുതൽ അടയാളങ്ങൾ സൃഷ്ടിക്കപ്പെടുകയും മാർക്ക് കുറയാനിടവരുത്തുകയും ചെയ്യും.

**10.5** ഓരോ പേപ്പറിന്റേയും പരീക്ഷ തുടങ്ങുന്നതിന് 5 മിനിട്ടു മുമ്പു മാത്രമേ പരീക്ഷാർത്ഥികൾക്ക് ചോദ്യപേപ്പർ വിതരണം ചെയ്യുകയുള്ളൂ. അതുകൊണ്ട് ഉത്തരങ്ങളെഴുതാൻ തുടങ്ങുന്നതിനു തൊട്ടു മുമ്പ് ചോദ്യപേപ്പറിലും OMR ഉത്തരക്കടലാസിലുമുള്ള എൻട്രികൾ പൂരിപ്പിക്കാൻ പരീക്ഷാർത്ഥികൾ മനസ്സീരുത്തണം.

**10.6** പരീക്ഷ തുടങ്ങിയാലുടനെ പരീക്ഷാർത്ഥി ചോദ്യപേപ്പർ ശരിയായ രൂപത്തിലുള്ളതാണോ എന്നും, ക്രമനമ്പർ പ്രകാരമുള്ള 120 ചോദ്യങ്ങളും അതിലുണ്ടോ എന്നും പരിശോധിക്കണം. ചോദ്യപേപ്പർ പുസ്തകത്തിൽ അച്ചടിക്കാത്തതോ കീറിയതോ ഇളകിപ്പോയതോ ആയ പേജുകളുണ്ടാവാൻ പാടില്ല. എന്തെങ്കിലും തകരാറുണ്ടെങ്കിൽ അതു തിരുത്താനും, ആവശ്യമെങ്കിൽ പുതിയ ചോദ്യപേപ്പർ നൽകാനും വേണ്ടി, ഉടൻ തന്നെ വിവരം പരീക്ഷയ്ക്കു മേൽനോട്ടം വഹിക്കുന്ന ഉദ്യോഗസ്ഥന്റെ ശ്രദ്ധയിൽ കൊണ്ടു വരണം. എന്തെങ്കിലും പിഴവുകളുണ്ടെങ്കിൽ പക്ഷം ശരിയായ ചോദ്യപേപ്പർ പരീക്ഷാർത്ഥിക്ക് നൽകാൻ ഇൻവിജിലേറ്റർ അടിയന്തിര നടപടി എടുക്കണം. പുതിയ ചോദ്യക്കടലാസ് നൽകിയ ശേഷമേ പഴയത് തിരികെ വാങ്ങാവൂ.

**10.7** OMR ഉത്തരക്കടലാസിൽ (ഇടതു വശത്ത്) ആവശ്യപ്പെട്ടിട്ടുള്ള വിവരങ്ങൾ മാത്രമേ പരീക്ഷാർത്ഥികൾ നൽകാൻ പാടുള്ളൂ. ആവശ്യപ്പെടാത്തതും, പരീക്ഷാർത്ഥിയെ തിരുച്ചറിയാൻ സഹായിക്കുന്നതുമായ കൂടുതൽ വിവരങ്ങൾ OMRഷീറ്റിൽ എവിടെയെങ്കിലും രേഖപ്പെടുത്തിയാൽ അത് ക്ലോസ് 10.10 പ്രകാരം പരീക്ഷാ ക്രമക്കേടായി കണക്കാവുന്നതും ക്ലോസ് 10.10.2 പ്രകാരം ശിക്ഷാ നടപടികൾ സ്വീകരിക്കുന്നതുമാണ്.

**10.8** പരീക്ഷയ്ക്ക് ശേഷം പരീക്ഷാർത്ഥി ഉത്തരം രേഖപ്പെടുത്തിയതനുസരിച്ചുള്ള OMR ഷീറ്റിന്റെ പകർപ്പ് അവർക്ക് ലഭിക്കുന്നതാണ്. അസ്സൽ OMR - നോട്ടു ചേർന്നുള്ള ഈ പകർപ്പ്, പരീക്ഷാർത്ഥിയുടെ സാന്നിധ്യത്തിൽ ഇൻവിജിലേറ്റർ വേർപെടുത്തുന്നതാണ്. ഈ പകർപ്പ് വിദ്യാർത്ഥിക്ക് കൊണ്ടു പോകാവുന്നതാണ്.

**10.9** OMR ഉത്തരക്കടലാസ് പൂരിപ്പിക്കുന്നതിലോ ഉത്തരങ്ങൾ അടയാളപ്പെടുത്തുന്നതിലോ എന്തെങ്കിലും തെറ്റു പറ്റിയാൽ അത് മൂല്യ നിർണ്ണയത്തെ പ്രതികൂലമായി ബാധിക്കും.

**10.10 പരീക്ഷാ ക്രമക്കേടുകൾക്കെതിരെയുള്ള മുന്നറിയിപ്പ്:**

ക്ലോസ് 10.10 - ൽ കൊടുത്തിട്ടുള്ളതോ സമാനമോ ആയ പ്രവർത്തികളെ പരീക്ഷാ ക്രമക്കേടായി കണക്കാവുന്നതാണ്.

**10.10.2 പരീക്ഷാ ക്രമക്കേടുകൾക്കുള്ള ശിക്ഷ:** ക്ലോസ് 10.10 പ്രകാരമുള്ള പരീക്ഷാ ക്രമക്കേടുകളിൽ ഏർപ്പെടുന്ന പരീക്ഷാർത്ഥികളുടെ സ്ഥാനാർത്ഥിത്വം റദ്ദ് ചെയ്യുന്നതാണ്. ഇത്തരക്കാരെ പ്രവേശന പരീക്ഷാ കമ്മീഷണർ നടത്തുന്ന പ്രവേശന പരീക്ഷകളിൽ നിന്നും കുറഞ്ഞത് 2 വർഷത്തേക്ക് ഡീബാർ ചെയ്യുന്നതും അവർക്കെതിരെ ഉചിതമായ ക്രിമിനൽ നടപടികൾ

എടുക്കുന്നതുമാണ്. ഈ വിഷയത്തിൽ പ്രവേശന പരീക്ഷാ കമ്മീഷണറുടെ തീരുമാനം അന്തിമമായിരിക്കും.

**10.11 ആശ്മാറാട്ടത്തിനെതിരെയുള്ള മുന്നറിയിപ്പ്:** പ്രവേശന പരീക്ഷയിലോ, അലോട്ട്മെന്റ്/ അഡ്മിഷൻ ഘട്ടത്തിലോ പരീക്ഷാർത്ഥികൾ ഏതെങ്കിലും തരത്തിലുള്ള ആശ്മാറാട്ടത്തിന് മുതിർന്നാൽ അത്തരക്കാരെ ഇന്ത്യൻ ശിക്ഷാ നിയമങ്ങൾ അനുസരിച്ച് ശിക്ഷണ നടപടികൾക്ക് വിധേയമാക്കുന്നതാണ്. ഇത്തരം പരീക്ഷാർത്ഥികളുടെ കാൻഡിഡേച്ചർ റദ്ദ് ചെയ്യുന്നതാണ്. കൂടാതെ ഇവരെ പ്രവേശന പരീക്ഷാ കമ്മീഷണർ നടത്തുന്ന പ്രവേശന പരീക്ഷകളിൽ നിന്നും കുറഞ്ഞത് 2 വർഷത്തേക്ക് ഡീബാർ ചെയ്യുന്നതുമാണ്.

**11. കേന്ദ്രീകൃത അലോട്ട്മെന്റ് സമ്പ്രദായം (CAP)**

പ്രവേശന പരീക്ഷാ കമ്മീഷണർ തയ്യാറാക്കുന്ന KEAM -2022 - ലെ എഞ്ചിനീയറിംഗ്, ആർക്കിടെക്ച്ചർ, ബി.ഫാം, എം.ബി.ബി.എസ്/ബി.ഡി.എസ്, മെഡിക്കൽ/ മെഡിക്കൽ അനുബന്ധ, ആയുർവേദ റങ്ക് ലിസ്റ്റുകളിലുള്ള വിദ്യാർത്ഥികളിൽ നിന്നും ഓൺലൈൻ രജിസ്ട്രേഷൻ വഴി ഓപ്ഷൻ സീകരിച്ചായിരിക്കും അലോട്ട്മെന്റ് നടത്തുക. വിദ്യാർത്ഥി നൽകുന്ന ഓപ്ഷൻ, ലഭിച്ച റാങ്ക്, അർഹതപ്പെട്ട റിസർവേഷൻ എന്നിവയുടെ അടിസ്ഥാനത്തിലായിരിക്കും അലോട്ട്മെന്റ് നൽകുക.

11.1 നാഷണൽ ഇൻഫർമാറ്റിക് സെന്ററിന്റെ സാങ്കേതിക സഹായത്തോടെ ഓൺലൈൻ സംവിധാനത്തിലൂടെ ആയിരിക്കും പ്രവേശന പരീക്ഷാ കമ്മീഷണർ കേന്ദ്രീകൃത അലോട്ട്മെന്റ് നടത്തുന്നത്.

11.2 പ്രവേശന പരീക്ഷാ കമ്മീഷണറിൽ നിക്ഷിപ്തമായിട്ടുള്ള സീറ്റുകളിലേക്ക് ഓൺലൈൻ ആയി കേന്ദ്രീകൃത അലോട്ട്മെന്റ് പ്രക്രിയ (CAP) വഴിയാണ് അലോട്ട്മെന്റ് നടത്തുന്നത്.

11.3 എഞ്ചിനീയറിംഗ്, ആർക്കിടെക്ച്ചർ, ബി.ഫാം, എം.ബി.ബി.എസ്/ബി.ഡി.എസ്, ആയുർവേദം, ഹോമിയോ, സിദ്ധ, യൂനാനി കോഴ്സുകൾ, കേരള കാർഷിക സർവ്വകലാശാല നടത്തുന്ന അഗ്രികൾച്ചർ, കോ-ഓപ്പറേഷൻ & ബാങ്കിംഗ്, ക്ലൈമറ്റ് ചെയ്ഞ്ച് & എൻവയോൺമെന്റൽ സയൻസ്, ബി.ടെക് ബയോടെക്നോളജി, ഫോറസ്റ്റി, ഫുഡ് ടെക്നോളജി കോഴ്സുകൾ, കേരള വെറ്ററിനറി ആന്റ് ആനിമൽ സയൻസസ് യൂണിവേഴ്സിറ്റി നടത്തുന്ന വെറ്ററിനറി ആന്റ് ആനിമൽ സയൻസ്, ഡയറി ടെക്നോളജി, ഫുഡ് ടെക്നോളജി കോഴ്സുകൾ, കേരളാ യൂണിവേഴ്സിറ്റി ഫോർ ഫിഷറീസ് ആന്റ് ഓഷ്യൻ സ്റ്റഡീസ് നടത്തുന്ന ഫിഷറീസ്, ഫുഡ് ടെക്നോളജി കോഴ്സുകൾ എന്നിവയിലെ സീറ്റുകൾ പ്രവേശന പരീക്ഷാ കമ്മീഷണർ അലോട്ട് ചെയ്യുന്നതാണ്.

**11.4 ഓപ്ഷൻ സമർപ്പിക്കുന്നതിനുള്ള നിബന്ധനകൾ :**

11.4.1 പ്രവേശന പരീക്ഷാ കമ്മീഷണർ തയ്യാറാക്കിയ എഞ്ചിനീയറിംഗ്, ആർക്കിടെക്ച്ചർ, ബി.ഫാം, എം.ബി.ബി.എസ്, ബി.ഡി.എസ്, ബി.എച്ച്.എം.എസ്, ബി.എസ്.എം.എസ് , ബി.യു.എം.എസ്, അഗ്രികൾച്ചർ, വെറ്ററിനറി, ഫോറസ്റ്റി, കോ-ഓപ്പറേഷൻ & ബാങ്കിംഗ്, ക്ലൈമറ്റ് ചെയ്ഞ്ച് & എൻവയോൺമെന്റൽ സയൻസ്, ബി.ടെക് ബയോടെക്നോളജി (കാർഷിക സർവ്വകലാശാല), ഫിഷറീസ് കോഴ്സുകൾ, ആയുർവേദം എന്നിവയുടെ റാങ്ക് ലിസ്റ്റുകളിൽ ഉൾപ്പെട്ടിട്ടുള്ള വിദ്യാർത്ഥികൾ അവരുടെ സ്കീമിൽ ഓപ്ഷൻ രജിസ്റ്റർ ചെയ്യേണ്ടതാണ്. (ക്ലോസ് 11.5 കാണുക)

11.4.2 **ഓപ്ഷൻ രജിസ്റ്റർ ചെയ്യുന്ന വിധം :**

[www.cee.kerala.gov.in](http://www.cee.kerala.gov.in) എന്ന വെബ് സൈറ്റിലൂടെ മാത്രമേ ഓപ്ഷൻ നൽകാൻ സാധിക്കുകയുള്ളൂ. നിശ്ചിത സമയ പരിധിക്കുള്ളിൽ ഒന്നോ അതിലധികമോ സ്കീമുകളിൽ (അവരവരുടെ യോഗ്യത അനുസരിച്ച്) മേൽപ്പറഞ്ഞ വെബ് സൈറ്റിൽ ഓപ്ഷൻ രജിസ്റ്റർ ചെയ്യാവുന്നതാണ്. വിവിധ കോഴ്സുകളിലേയ്ക്കും കോളേജുകളിലേയ്ക്കും ഓപ്ഷൻ നൽകുന്ന വിധം വകുപ്പ് 11.5 - ൽ വിശദമായി പ്രതിബാധിച്ചിട്ടുണ്ട്. ഫാക്സ്, തപാൽ, നേരിട്ടുള്ള കൈമാറൽ എന്നിവ വഴി പ്രവേശന പരീക്ഷാ കമ്മീഷണർക്ക് കിട്ടുന്ന യാതൊരു ഓപ്ഷനും അലോട്ട്മെന്റിന് പരിഗണിക്കുന്നതല്ല.

11.4.3 **ഓപ്ഷൻ രജിസ്റ്റർ ചെയ്യുന്നതിനുള്ള സംവിധാനം :**

ഇൻറർനെറ്റ് സൗകര്യം ലഭ്യമായ ഏതൊരു കമ്പ്യൂട്ടറിൽ നിന്നും നിശ്ചിത സമയ പരിധിക്കുള്ളിൽ ഓപ്ഷനുകൾ രജിസ്റ്റർ ചെയ്യാവുന്നതാണ്. ഇൻറർനെറ്റ് സൗകര്യം സ്വന്തമായി ലഭിക്കാത്ത വിദ്യാർത്ഥികൾക്ക്, സർക്കാർ ഏർപ്പെടുത്തിയിട്ടുള്ള ഫെസിലിറ്റേഷൻ സെന്ററിലൂടെ (FC) ഓപ്ഷനുകൾ സൗജന്യമായി രജിസ്റ്റർ ചെയ്യാവുന്നതാണ്. ഫെസിലിറ്റേഷൻ സെന്ററുകളുടെ ലിസ്റ്റ് പിന്നാലെ പ്രസിദ്ധീകരിക്കുന്നതാണ്.

11.4.4 **ഓപ്ഷൻ രജിസ്റ്റർ ചെയ്യുന്നതിനുള്ള സമയ പരിധി :**

പ്രവേശന പരീക്ഷാ കമ്മീഷണർ പ്രസിദ്ധീകരിക്കുന്ന നിശ്ചിത സമയ പരിധിക്കുള്ളിൽ മാത്രമേ ഓപ്ഷനുകൾ രജിസ്റ്റർ ചെയ്യാവാനും സാധിക്കുകയുള്ളൂ. സമയപരിധിയെക്കുറിച്ചും അനുബന്ധ വിഷയങ്ങളെക്കുറിച്ചുമുള്ള കാര്യങ്ങൾ വിവിധ പ്രിന്റ് ഇലക്ട്രോണിക് മാധ്യമങ്ങളിലൂടെ പ്രസിദ്ധീകരിക്കുന്നതാണ്. നിശ്ചിത സമയ പരിധിക്കുള്ളിൽ ഓപ്ഷനുകൾ രജിസ്റ്റർ ചെയ്യാത്ത വിദ്യാർത്ഥികൾക്ക് പിന്നീട് അതിന് അവസരം ലഭിക്കുകയില്ല. ഓപ്ഷൻ രജിസ്റ്റർ ചെയ്യാത്ത വിദ്യാർത്ഥിയെ യാതൊരു കാരണ വശാലും അലോട്ട്മെന്റിന് പരിഗണിക്കുന്നതല്ല. കൂടാതെ ഓപ്ഷൻ നൽകാൻ വേണ്ട സമയ പരിധി ദീർഘിപ്പിക്കുവാനുള്ള അപേക്ഷ പരിഗണിക്കുന്നതല്ല.

11.4.5 **വിവിധ റാങ്ക് ലിസ്റ്റിലുള്ളവർ ഓപ്ഷൻ രജിസ്റ്റർ ചെയ്യുന്ന വിധം :**

ഓപ്ഷൻ രജിസ്റ്റർ ചെയ്യുന്നതിനുള്ള നിർദ്ദേശങ്ങൾ വിദ്യാർത്ഥികൾക്ക് ലഭിക്കുന്നതാണ്. വിവിധ റാങ്ക് ലിസ്റ്റുകളിൽ ഉൾപ്പെട്ടിട്ടുള്ള വിദ്യാർത്ഥി ആവശ്യമുള്ള എല്ലാ കോഴ്സും ഉൾപ്പെടുത്തി ഓപ്ഷൻ നൽകിയാൽ മതിയാകും. ഉദാഹരണത്തിന്, എഞ്ചിനീയറിംഗിലും മെഡിക്കൽ സ്കീമിലും റാങ്ക് ഉള്ള വിദ്യാർത്ഥികൾക്ക്, ഇവ രണ്ടും കൂടി ഒരുമിച്ച് രജിസ്റ്റർ ചെയ്യാവുന്നതാണ്.

ഓരോ പ്രത്യേക സ്കീമിലേയ്ക്കും ഓപ്ഷൻ രജിസ്റ്റർ ചെയ്യുവാൻ പ്രത്യേക സമയ പരിധി ഉണ്ടായിരിക്കുകയില്ല. ഓപ്ഷൻ നൽകാനുള്ള സമയ പരിധി ഒരു കാരണവശാലും ദീർഘിപ്പിക്കുന്നതല്ല.

11.4.6 **ഓപ്ഷൻ രജിസ്റ്റർ ചെയ്യുവാനുള്ള യോഗ്യത :**

പ്രവേശന പരീക്ഷാ കമ്മീഷണർ പ്രസിദ്ധീകരിക്കുന്ന KEAM -2022 റാങ്ക് ലിസ്റ്റുകളിലുള്ളവർക്ക് മാത്രമേ ഓപ്ഷൻ രജിസ്റ്റർ ചെയ്യുവാനുള്ള അർഹത ഉണ്ടായിരിക്കുകയുള്ളൂ. ഇതു കൂടാതെ ഓപ്ഷൻ രജിസ്റ്റർ ചെയ്യുന്ന വിദ്യാർത്ഥികൾക്ക് നേറ്റിവിറ്റി (ക്ലോസ് 6.1), വിദ്യാഭ്യാസ



യോഗ്യത (ക്ലോസ് 6.2), വയസ്സ് (ക്ലോസ് 6.3), മുതലായവയും പ്രോസ്പെക്ടസ് വ്യവസ്ഥകൾ പ്രകാരം ഉണ്ടായിരിക്കണം. വിവിധ കോഴ്സുകൾക്ക് പ്രവേശനം നേടുന്ന ദിവസം വിദ്യാഭ്യാസ യോഗ്യത നേടിയിരിക്കണം.

പ്രവേശനസമയത്ത് വിദ്യാർത്ഥികളുടെ യോഗ്യതയെക്കുറിച്ചുള്ള എല്ലാ വിവരങ്ങളും ശരിയാണോ എന്ന് ഉറപ്പുവരുത്തേണ്ടത് പ്രിൻസിപ്പലിന്റെ /സ്ഥാപനത്തിന്റെ തലവന്റെ വ്യക്തിപരമായ ചുമതലയാണ്. അലോട്ട്മെന്റ് ലഭിച്ച വിദ്യാർത്ഥികളിൽ പ്രോസ്പെക്ടസ് വ്യവസ്ഥകളനുസരിച്ച് യോഗ്യതയുള്ളവർക്ക് മാത്രമേ കോളേജിൽ/സ്ഥാപനത്തിൽ പ്രവേശനം നൽകാവൂ.

**11.4.7 ഓപ്ഷൻ രജിസ്റ്റർ ചെയ്യാൻ അത്യാവശ്യമുള്ള കാര്യങ്ങൾ :**

റോൾ നമ്പർ, ആപ്ലിക്കേഷൻ നമ്പർ, പാസ്സ് വേഡ് എന്നിവ വിദ്യാർത്ഥി അത്യാവശ്യമായി അറിഞ്ഞിരിക്കണം. എന്നാൽ മാത്രമേ വെബ് സൈറ്റിൽ ഓപ്ഷൻ രജിസ്റ്റർ ചെയ്യാൻ സാധിക്കുകയുള്ളൂ.

**11.5.10 ട്രയൽ അലോട്ട്മെന്റ് :**

വിദ്യാർത്ഥികൾക്ക് വിവിധ കോഴ്സുകളിലേയ്ക്ക് പ്രവേശനം ലഭിക്കാനുള്ള സാധ്യത മനസ്സിലാക്കുന്നതിനുവേണ്ടി ആദ്യ അലോട്ട്മെന്റിന് മുൻപായി പ്രവേശന പരീക്ഷാ കമ്മീഷണർ ട്രയൽ അലോട്ട്മെന്റ് നടത്തി വിവരം വെബ്സൈറ്റിൽ പ്രസിദ്ധപ്പെടുത്തുന്നതാണ്. ട്രയൽ അലോട്ട്മെന്റ് വഴി ലഭിച്ചതായുള്ള കോഴ്സോ, കോളേജോ അപേക്ഷാർത്ഥിക്ക് ലഭിക്കുമെന്ന് ഇത് അർത്ഥമാക്കുന്നില്ല.

**11.6 ഓപ്ഷൻ പ്രോസസ് ചെയ്യുന്നതും അലോട്ട്മെന്റും :**

**11.6.1 അലോട്ട്മെന്റ് ഷെഡ്യൂൾ :** ഓപ്ഷൻ രജിസ്റ്റർ ചെയ്യാനുള്ള സമയ പരിധി കഴിഞ്ഞയുടൻ ഓപ്ഷനുകൾ പ്രോസസ് ചെയ്ത് അലോട്ട്മെന്റ് [www.cee.kerala.gov.in](http://www.cee.kerala.gov.in) എന്ന വെബ് സൈറ്റിൽ പ്രസിദ്ധീകരിക്കുന്നതാണ്. അലോട്ട്മെന്റ് മെമ്മോയിൽ വിദ്യാർത്ഥിയുടെ പേര്, അലോട്ട് ചെയ്ത കോഴ്സ്, കോളേജ്, അടയ്ക്കേണ്ട ഫീസ് എന്നിവയുടെ വിവരങ്ങൾ ഉണ്ടായിരിക്കും. ഇതു സംബന്ധിച്ച വിജ്ഞാപനം പ്രവേശന പരീക്ഷാ കമ്മീഷണർ യഥാസമയം പുറപ്പെടുവിക്കുന്നതാണ്.

**11.6.2 ഫീസ് ഒടുക്കുന്ന വിധം :** അലോട്ട്മെന്റ് ലഭിക്കുന്നവർ നിശ്ചിത ഫീസ് ഓൺലൈനായോ, കേരളത്തിലെ നിശ്ചയിച്ചിട്ടുള്ള പോസ്റ്റ് ഓഫീസ് ശാഖകളിലോ നിശ്ചിത സമയത്തിനുള്ളിൽ ഒടുക്കേണ്ടതാണ്. ഫീസ് ഒടുക്കുമ്പോൾ അതിനുള്ള രസീത് ഓൺലൈൻ പേയ്മെന്റ് പേജിൽ നിന്നും/ ബാങ്കിൽ നിന്നും ലഭിക്കുന്നതാണ്.

**11.6.4 ഓൺലൈൻ ഓപ്ഷൻ കൺഫർമേഷൻ :** ആദ്യ അലോട്ട്മെന്റിനെ തുടർന്നുള്ള ഓരോ അലോട്ട്മെന്റിലും വിദ്യാർത്ഥികളുടെ നിലവിലുള്ള ഹയർ ഓപ്ഷനുകൾ പരിഗണിക്കപ്പെടണമെന്നുണ്ടെങ്കിൽ ഓരോ വിദ്യാർത്ഥിയും അവരുടെ ഓപ്ഷൻ രജിസ്ട്രേഷൻ പേജിൽ ലഭ്യമായ 'confirm' ബട്ടൺ ക്ലിക്ക് ചെയ്ത് ഓൺലൈൻ ഓപ്ഷൻ കൺഫർമേഷൻ നടത്തേണ്ടതാണ്. ഓൺലൈൻ ഓപ്ഷൻ കൺഫർമേഷനെ തുടർന്ന് വിദ്യാർത്ഥികൾക്ക് അവരുടെ ഹയർ ഓപ്ഷനുകൾ പുനക്രമീകരിക്കുന്നതിനും ആവശ്യമില്ലാത്തവ റദ്ദ് ചെയ്യുന്നതിനും സൗകര്യമുണ്ടായിരിക്കുന്നതാണ്. ഓൺലൈൻ ഓപ്ഷൻ കൺഫർമേഷൻ നടത്താത്ത വിദ്യാർത്ഥികളുടെ ബന്ധപ്പെട്ട അലോട്ട്മെന്റിൽ പരിഗണിക്കപ്പെടുന്ന കോഴ്സുകളിലെ ഹയർ ഓപ്ഷനുകൾ റദ്ദാകുന്നതാണ്. ഒരിക്കൽ റദ്ദാക്കപ്പെടുന്ന ഹയർ



ഓപ്ഷനുകൾ പിന്നീടുള്ള ഘട്ടങ്ങളിൽ ലഭ്യമാകുന്നതല്ല. എന്നാൽ നിലവിലുള്ള അലോട്ട്മെന്റ് റദ്ദാക്കപ്പെടുന്നതല്ല.

11.6.8 (i) ബന്ധപ്പെട്ട സെൻട്രൽ കൗൺസിലുകളുടെ മാർഗ്ഗ നിർദ്ദേശങ്ങൾക്കനുസൃതമായി എം.ബി.ബി.എസ്/ബി.ഡി.എസ്/എഞ്ചിനീയറിംഗ്/ആർക്കിടെക്ചർ/ബി.എ.എം.എസ്/ബി.എച്ച്.എം.എസ്/ ബി.എസ്.എം.എസ്/ബി.യു.എം.എസ്/ബി.ഫാം എന്നീ കോഴ്സുകളുടെ അലോട്ട്മെന്റ് നടപടികൾ ക്രമീകരിക്കുന്നതാണ്.

11.6.9 **മോപ്പ് - അപ്-കൗൺസിലിംഗ് :** കേന്ദ്രീകൃത ഓൺലൈൻ അലോട്ട്മെന്റിന് ശേഷം ഒഴിവു വരുന്ന സീറ്റുകൾ നികത്തുന്നതിനായി ഓൺലൈനായോ അല്ലാതെയോ നടത്തുന്ന മോപ്പ് - അപ്-കൗൺസിലിംഗും തുടർന്നുള്ള സൂപ്പർവൈസിംഗ് നടപടികളെ സംബന്ധിച്ച വിശദമായ മാർഗ്ഗ നിർദ്ദേശങ്ങളും വ്യവസ്ഥകളും യഥാസമയങ്ങളിൽ വിജ്ഞാപനം ചെയ്യുന്നതിന് പ്രവേശന പരീക്ഷാ കമ്മീഷണറെ ചുമതലപ്പെടുത്തിയിട്ടുണ്ട്. മോപ്പ് - അപ് അലോട്ട്മെന്റ് നടപടികൾ ഓഫ്ലൈനായി നടത്തുകയാണെങ്കിൽ, നിശ്ചിത സമയത്തിനുള്ളിൽ അലോട്ട്മെന്റ് നടപടികൾ പൂർത്തിയാക്കേണ്ടതിനാൽ , ഒരു കോഴ്സിൽ നിന്ന് മറ്റൊരു കോഴ്സിലേയ്ക്കോ അല്ലെങ്കിൽ ഒരു കോളേജിൽ നിന്ന് മറ്റൊരു കോളേജിലേയ്ക്കോ ഉള്ള നീക്കങ്ങൾക്ക് കർശനമായ നിയന്ത്രണം ഉണ്ടാകാം. ബന്ധപ്പെട്ട കേന്ദ്ര കൗൺസിലുകളുടെ (MCI/MCC, Central AYUSH/AACCC,AICTE,CoA) മാർഗ്ഗനിർദ്ദേശങ്ങൾക്ക് പരമാവധി അനുരൂപകമായ വിധത്തിലാകും മോപ്പ്-അപ് കൗൺസിലിന്റെ മാർഗ്ഗനിർദ്ദേശങ്ങൾ തയ്യാറാക്കുന്നത്.

11.7.1 **അഡ്മിഷൻ സമയത്ത് ഹാജരാക്കേണ്ട രേഖകൾ :**

- a. ബന്ധപ്പെട്ട പ്രവേശന പരീക്ഷയുടെ അഡ്മിറ്റ് കാർഡ്
- b. ജനനത്തീയതി തെളിയിക്കാനുള്ള അസ്സൽ രേഖ
- c. വിടുതൽ സർട്ടിഫിക്കറ്റ് ( TC ) , സ്വഭാവ സർട്ടിഫിക്കറ്റ്
- d. യോഗ്യതാ പരീക്ഷയുടെ മാർക്ക് ലിസ്റ്റ്
- e. കേരളത്തിനു പുറത്തു നിന്നു CBSE, CISCE എന്നിവയല്ലാത്ത വിദ്യാഭ്യാസ യോഗ്യത നേടിയ അപേക്ഷകർ കേരളത്തിലെ ഏതെങ്കിലുമൊരു സർവ്വകലാശാലയിൽ നിന്നു നേടിയ തത്തുല്യ യോഗ്യതയുടെയോ അംഗീകാരത്തിന്റെയോ സർട്ടിഫിക്കറ്റുകൾ.
- f. മൈഗ്രേഷൻ സർട്ടിഫിക്കറ്റ് (ബാധകമെങ്കിൽ)
- g. ശാരീരിക ക്ഷമത തെളിയിക്കുന്ന സർട്ടിഫിക്കറ്റ് നിശ്ചിത ഫോറത്തിൽ (ബാധകമെങ്കിൽ)
- h. ഫീസ് അടച്ച രസീത്
- i. KEAM -2022 ഡാറ്റാ ഷീറ്റ്
- j. അലോട്ട്മെന്റ് മെമ്മോ
- k. അലോട്ട്മെന്റ് വിജ്ഞാപനത്തിൽ സൂചിപ്പിച്ചിട്ടുള്ള മറ്റേതെങ്കിലും രേഖകൾ
- l. ഓൺലൈൻ അപേക്ഷയൊടൊപ്പം അപ് ലോഡ് ചെയ്ത രേഖകൾ/സർട്ടിഫിക്കറ്റ്
- m. കോഴ്സുകൾക്ക് നിശ്ചയിച്ചിട്ടുള്ള ഫീസ്/ബാക്കി തുക.

വിദ്യാർത്ഥിയുടെ പാസ്‌വേഡ് അഡ്മിഷൻ സമയത്ത് വിദ്യാർത്ഥി സ്ഥാപനത്തിൽ നൽകാൻ പാടില്ല

11.8 സീറ്റുകളുടെ വിതരണവും , കോഴ്സിന്റെയും കോളേജിന്റെയും തെരഞ്ഞെടുപ്പും അലോട്ട്മെന്റും:

സർക്കാർ/എയ്ഡഡ് കോളേജുകളിൽ പ്രവേശനത്തിനും മാൻഡേറ്ററി സീറ്റുകളുടെ അലോട്ട്മെന്റിനും സംസ്ഥാന വ്യാപകമായ ഒരു തെരഞ്ഞെടുപ്പ് രീതിയാണ് അവലംബിക്കുന്നത്. അതനുസരിച്ച് ഒരു പ്രത്യേക കോഴ്സിന് സംസ്ഥാനത്തെ എല്ലാ സർക്കാർ/എയ്ഡഡ് കോളേജുകളും ആകെയുള്ള ഗവൺമെന്റ് സീറ്റുകളുടെ എണ്ണം കണക്കാക്കും. അതിനെ ക്ലോസ് 4.1.5 - ൽ പറയുന്ന നിർദ്ദേശാനുസൃത സംവരണ സിദ്ധാന്തപ്രകാരം സംസ്ഥാന വ്യാപകമായി വിവിധ കോഴ്സുകളിലേയ്ക്ക് സീറ്റ് വിതരണം ചെയ്യും. ഇത്തരത്തിൽ സംസ്ഥാന വ്യാപകമായി വിതരണം നടത്തുമ്പോൾ, സംവരണ തത്വങ്ങൾ അനുസരിച്ചുള്ള ഓരോ കോളേജുകളിലെയും ഓരോ കോഴ്സിനുമുള്ള സീറ്റുകൾ സംരക്ഷിക്കപ്പെടുന്നതാണ്. അപേക്ഷകന്റെ റാങ്ക് സീറ്റ് ലഭ്യതയും അടിസ്ഥാനമാക്കിയാണ് ഏതെങ്കിലും കോഴ്സിലേയ്ക്ക്/കോളേജിലേയ്ക്ക് വിദ്യാർത്ഥിയെ അലോട്ട്ചെയ്യുന്നത്. മാൻഡേറ്ററി സീറ്റുകളിലെ പ്രവേശനം നടത്തുന്നതിനുള്ള നടപടി ക്രമം 07.10.1998 - ലെ G.O(MS)No.122/98/H.Edn, പ്രകാരം അംഗീകരിച്ചിട്ടുള്ളതാണ്. പ്രസ്തുത ഗവൺമെന്റ് ഉത്തരവനുസരിച്ച്, സ്വാഭാവികമായും ഓപ്പൺ മെരിറ്റ് ലിസ്റ്റിൽ വരാനിടയുള്ള സംവരണ വിഭാഗത്തിൽപ്പെട്ട അപേക്ഷകനെ അയാളുടെ ഇഷ്ടാനുസരണമുള്ള കോളേജിലേയ്ക്ക് അലോട്ട്ചെയ്യും. പക്ഷേ, അയാൾ സംവരണ ക്വാട്ടയിലുൾപ്പെട്ട അപേക്ഷകനായി പരിഗണിക്കപ്പെടുകയാണെങ്കിൽ ആ കോളേജിൽ അയാൾക്ക് പ്രവേശനത്തിന് അർഹതയുണ്ടായിരിക്കണം. മെരിറ്റിന്റെ അടിസ്ഥാനത്തിൽ പ്രവേശനം കിട്ടാനർഹതയുള്ള സംവരണ വിഭാഗത്തിൽ ഉൾപ്പെട്ട ഒരപേക്ഷകന് സംവരണ വിഭാഗത്തിന് വേണ്ടി ഒരു നിശ്ചിത എണ്ണം സീറ്റുകൾ നീക്കി വെച്ചിട്ടുള്ള കോളേജുകളിൽ പ്രവേശനം നേടാൻ അവകാശമുണ്ടെങ്കിലും, സംവരണത്തിന്റെ ശതമാനം കണക്കാക്കുമ്പോൾ അയാളെ സംവരണ വിഭാഗത്തിൽപ്പെടുന്നവനായല്ല, പൊതുവിഭാഗത്തിലെ അപേക്ഷകനായാണ് പരിഗണിക്കുക. വികലാംഗ വിഭാഗം, പ്രത്യേക സംവരണം എന്നിവയിലെ സീറ്റ് അലോട്ട്മെന്റിന് ഈ തത്വം ബാധകമായിരിക്കുകയില്ല. പ്രോസ്പെക്ടസ് വ്യവസ്ഥ അനുസരിച്ച്, അനുവദിക്കപ്പെട്ട സീറ്റുകൾ നിശ്ചിത കോളേജിൽ മാത്രമേ അനുവദിക്കുകയുള്ളൂ. ഓരോ കോളേജിലും ഓരോ കോഴ്സിനുമുള്ള സീറ്റുകളുടെ എണ്ണമനുസരിച്ചാണ് വിദ്യാർത്ഥികളെ അലോട്ട്ചെയ്യുന്നത്. പക്ഷേ മുകളിൽ സൂചിപ്പിച്ച തെരഞ്ഞെടുപ്പ് തത്വത്തിന്റെ അടിസ്ഥാനത്തിൽ ചില കോളേജുകളിൽ അലോട്ട്മെന്റിനുള്ള സീറ്റുകളുടെ വിതരണത്തിൽ മാറ്റം വരാം.

12.2.4 ലിക്വിഡേറ്റഡ് ഡാമേജസ്

a) പഠനം ഇടയ്ക്ക് വച്ച് നിർത്തി പോകുന്ന വിദ്യാർത്ഥികളിൽ നിന്നും ലിക്വിഡേറ്റഡ് ഡാമേജസ് ഈടാക്കുന്നത് സംബന്ധിച്ച്.

(i) AICTE അംഗീകൃത കോഴ്സുകൾക്ക് (എഞ്ചിനീയറിംഗ് & ഫാർമസി) : AICTE അംഗീകാരമുള്ള കോഴ്സുകളിൽ പ്രവേശനം നേടിയ വിദ്യാർത്ഥികൾ അതേ അദ്ധ്യയന വർഷത്തിൽ പ്രവേശന നടപടികൾ പൂർത്തിയാക്കിയതിനു ശേഷം, മറ്റു കോഴ്സ് /കോളേജുകളിൽ ചേരാനായോ മറ്റാവശ്യങ്ങൾക്കായോ ഇടയ്ക്ക് വച്ച് പഠനം നിർത്തിയാൽ ഒടുക്കിയ ഫീസ് തിരികെ നൽകുന്നത് സംബന്ധിച്ച് AICTE നൽകിയിട്ടുള്ള മാർഗ നിർദ്ദേശങ്ങൾ ഒഴികെ വിദ്യാർത്ഥികളിൽ നിന്നും ലിക്വിഡേറ്റഡ് ഡാമേജസ് ഈടാക്കാൻ പാടുള്ളതല്ല. പ്രോസ്പെക്ടസ് ക്ലോസ് 12.2.2 (a) കാണുക.

(ii) AICTE അംഗീകൃത കോഴ്സുകൾ ഒഴികെയുള്ള മറ്റ് കോഴ്സുകൾക്ക് :

(1) എം.ബി.ബി.എസ് /ബി.ഡി.എസ് കോഴ്സുകൾക്ക് : സർക്കാർ/എയ്ഡഡ്/ സർക്കാർ നിയന്ത്രിത/ സ്വകാര്യ സ്വശ്രയ മെഡിക്കൽ/ദന്തൽ കോളേജുകളിൽ MBBS/BDS കോഴ്സുകൾക്ക് സർക്കാർ സീറ്റിൽ പ്രവേശനം നേടിയ വിദ്യാർത്ഥികൾ, അതേ അദ്ധ്യയന വർഷത്തിൽ പ്രവേശന നടപടികൾ പൂർത്തിയാക്കിയതിനു ശേഷം, മറ്റ് കോഴ്സ്/കോളേജുകളിൽ ചേരാനായോ മറ്റാവശ്യങ്ങൾക്കായോ ഇടയ്ക്ക് വച്ച് പഠനം നിർത്തിയാൽ MBBS കോഴ്സിന് 10,00,000/- (പത്ത് ലക്ഷം) രൂപയും, BDS കോഴ്സിന് 5,00,000/- (അഞ്ച് ലക്ഷം) രൂപയും ലികിഡേറ്റഡ് ഡാമേജസ് ആയി നൽകാൻ ബാധ്യസ്ഥരാണ്. ഈ നിബന്ധനയിൽ നിന്നും വാർഷിക കുടുംബ വരുമാനം 75,000 രൂപയിൽ താഴെയുള്ള കേരളീയരായ വിദ്യാർത്ഥികൾ , സാമൂഹിക സംവരണത്തിന് അർഹതയുള്ളവർ, തുടങ്ങി ആരേയും ഒഴിവാക്കിയിട്ടില്ല. കൂടാതെ അത്തരം വിദ്യാർത്ഥികളെ പ്രവേശന പരീക്ഷാ കമ്മീഷണർ നടത്തുന്ന അലോട്ട്മെന്റ് നടപടികളിൽ തുടർന്നുള്ള രണ്ട് വർഷത്തേക്ക് ഉൾപ്പെടുത്തുന്നതുമല്ല. പിഴ ഒടുക്കുന്നതിൽ വീഴ്ച വരുത്തുന്നവരിൽ നിന്നും റവന്യൂ റിക്കവറി നിയമ പ്രകാരം പിഴ ഈടാക്കുന്നതായിരിക്കും. ഈ കോഴ്സുകളിൽ പ്രവേശനം നേടുന്ന വിദ്യാർത്ഥികൾ പ്രവേശന സമയത്ത് ലികിഡേറ്റഡ് ഡാമേജസ് സംബന്ധിച്ച അനക്സർ xxv പ്രകാരമുള്ള നിശ്ചിത ഫോർമാറ്റിലുള്ള ബോണ്ട് കൂടി നൽകേണ്ടതാണ്.

(2) ശേഷിക്കുന്ന മറ്റ് കോഴ്സുകൾക്ക് : സർക്കാർ/എയ്ഡഡ്/സർക്കാർ നിയന്ത്രിത/ സ്വകാര്യ സ്വശ്രയ കോളേജുകളിൽ പ്രവേശന പരീക്ഷാ കമ്മീഷണറുടെ നിർദ്ദേശപ്രകാരമുള്ള അവസാനഘട്ട അലോട്ട്മെന്റിന് ശേഷം അതേ അദ്ധ്യയന വർഷത്തിൽ കോഴ്സ്/കോളേജുകളിൽ ചേരാനായോ മറ്റാവശ്യങ്ങൾക്കായോ ഇടയ്ക്ക് വച്ച് പഠനം നിർത്തിയാൽ അത്തരം വിദ്യാർത്ഥികൾ 75,000/- രൂപ ലികിഡേറ്റഡ് ഡാമേജസ് ആയി നൽകാൻ ബാധ്യസ്ഥരാണ്. ലികിഡേറ്റഡ് ഡാമേജസ് നൽകിയാൽ മാത്രമേ മേൽപ്പറഞ്ഞ വിദ്യാർത്ഥികൾക്ക് ബന്ധപ്പെട്ട അധികാരികളിൽ നിന്ന് വിടുതൽ സർട്ടിഫിക്കറ്റ് ലഭിക്കുകയുള്ളൂ. ഈ നിയമത്തിൽ നിന്നും പട്ടികജാതി/പട്ടിക വർഗ്ഗ മറ്റർഹ വിഭാഗം വിദ്യാർത്ഥികളെയും 75,000/- രൂപയിൽ താഴെ വാർഷിക വരുമാനമുള്ള 2022- ലെ അപേക്ഷയിൽ ഓൺലൈനായി വരുമാന സർട്ടിഫിക്കറ്റ് അപ് ലോഡ് ചെയ്തിട്ടുള്ള കേരളീയരായ വിദ്യാർത്ഥികളെയും യൂണിവേഴ്സിറ്റി നടപടി ക്രമമനുസരിച്ച്, ഒരു സ്ഥാപനത്തിൽ നിന്നും മറ്റൊരു സ്ഥാപനത്തിലേയ്ക്ക് മാറിപോകുന്ന വിദ്യാർത്ഥികളെയും സർക്കാർ/ മാനേജ്മെന്റ് സീറ്റുകളിൽ പ്രവേശനം നേടിയശേഷം നാഷണൽ ഡിഫൻസ് അക്കാദമി/നേവൽ അക്കാദമി/മറ്റു ഡിഫൻസ് ഇൻസ്റ്റിറ്റ്യൂഷൻസ് എന്നീ സ്ഥാപനങ്ങളിൽ ചേരുന്നതിനുവേണ്ടി കോഴ്സിന്റെ ഏതെങ്കിലും ഘട്ടത്തിൽ പഠനം ഇടയ്ക്ക് വച്ച് നിർത്തിപ്പോകുന്ന വിദ്യാർത്ഥികളെയും ഒഴിവാക്കിയിട്ടുണ്ട്. ഈ വിദ്യാർത്ഥികൾ ലികിഡേറ്റഡ് ഡാമേജസ് അടയ്ക്കേണ്ടതില്ല.

**കുറിപ്പ് :** ലികിഡേറ്റഡ് ഡാമേജസ് അടയ്ക്കാൻ ബാധ്യതയുള്ള വിദ്യാർത്ഥികൾ പ്രവേശന സമയത്ത് ലികിഡേറ്റഡ് ഡാമേജസ് സംബന്ധിച്ച അനക്സർ XXV പ്രകാരമുള്ള നിശ്ചിത ഫോർമാറ്റിലുള്ള ബോണ്ട് കൂടി നൽകേണ്ടതാണ്.

b) ആദ്യ അദ്ധ്യയന വർഷത്തിനുശേഷം ഏതെങ്കിലും കോഴ്സിൽ നിന്നും പഠനം നിർത്തിപ്പോവുകയാണെങ്കിൽ താഴെ പറയുന്ന രീതിയിൽ ലികിഡേറ്റഡ് ഡാമേജസ് നൽകേണ്ടതാണ്.

- (i) AICTE അംഗീകൃത കോഴ്സുകളിൽ (എഞ്ചിനീയറിംഗ് & ഫാർമസി) പ്രവേശനം നേടിയ വിദ്യാർത്ഥികൾ കോഴ്സിൽ നിന്നും പഠനം നിർത്തി പോവുകയാണെങ്കിൽ ഒടുക്കിയ ഫീസ് തിരികെ നൽകുന്നത് സംബന്ധിച്ച് AICTE നൽകിയിട്ടുള്ള മാർഗ്ഗ നിർദ്ദേശങ്ങൾ ഒഴികെ വിദ്യാർത്ഥികളിൽ നിന്നും ലികിഡേറ്റഡ് ഡാമേജസ് ഈടാക്കാൻ പാടുള്ളതല്ല. പ്രോസ്പെക്ടസ് ക്ലോസ് 12.2.2 (b) കാണുക.
  - (ii) AICTE അംഗീകൃത കോഴ്സുകൾ ഒഴികെയുള്ള മറ്റ് കോഴ്സുകളിൽ പ്രവേശനം നേടിയ വിദ്യാർത്ഥികൾ ക്ലോസ് 12.2.4 [a(ii)(1) & (2)] പ്രകാരമുള്ള തുകയോ അല്ലെങ്കിൽ ശേഷിക്കുന്ന വർഷങ്ങളിലെ ഫീസോ, ഏതാണോ കൂടുതൽ ആ തുക ലികിഡേറ്റഡ് ഡാമേജസ് ആയി നൽകേണ്ടതാണ്. ഈ നിബന്ധനയിൽ നിന്നും വാർഷിക കുടുംബ വരുമാനം 75,000/- രൂപയിൽ താഴെയുള്ള കേരളീയരായ വിദ്യാർത്ഥികൾ, സാമൂഹിക സംവരണത്തിന് അർഹതയുള്ളവർ , തുടങ്ങി ആരെയും ഒഴിവാക്കിയിട്ടില്ല.
- c) അന്തിമഘട്ട അലോട്ട്മെന്റിൽ അനാവശ്യമായി ഓപ്ഷൻ ഫയൽ ചെയ്യുകയും നിലനിർത്തുകയും ചെയ്താൽ താഴെ പറയുന്ന രീതിയിൽ പിഴ ഈടാക്കുന്നതാണ്.
- (i) AICTE അംഗീകൃത കോഴ്സുകളിൽ (എഞ്ചിനീയറിംഗ് & ഫാർമസി) അനാവശ്യമായി ഓപ്ഷൻ ഫയൽ ചെയ്യുന്ന/നിലനിർത്തുന്ന വിദ്യാർത്ഥികൾക്ക് , പ്രവേശന പരീക്ഷാ കമ്മീഷണറുടെ അന്തിമ ഘട്ട അലോട്ട്മെന്റ് പ്രകാരം ഏതെങ്കിലും കോഴ്സ്/ കോളേജുകളിൽ അലോട്ട്മെന്റ് ലഭിക്കുകയും എന്നാൽ പ്രവേശനം നേടാത്തതു കാരണം സർക്കാർ സീറ്റ്/ പ്രവേശന പരീക്ഷാ കമ്മീഷണർ അലോട്ട്മെന്റ് നടത്തുന്ന മാനേജ്മെന്റ് സീറ്റ് നഷ്ടപ്പെടുത്തുകയും പ്രസ്തുത സീറ്റ് ക്ലോസ് തുടങ്ങിയതിനു ശേഷവും നികത്താതിരിക്കുകയും ചെയ്യുന്ന പക്ഷം അത്തരം വിദ്യാർത്ഥികൾക്ക് പ്രവേശന പരീക്ഷാ കമ്മീഷണർക്ക് അടച്ച തുക തിരികെ നൽകുന്നതല്ല.
  - (ii) AICTE അംഗീകൃത കോഴ്സുകൾ ഒഴികെയുള്ള മറ്റ് കോഴ്സുകളിൽ അനാവശ്യമായി ഓപ്ഷൻ ഫയൽ ചെയ്യുന്ന /നിലനിർത്തുന്ന വിദ്യാർത്ഥികൾ പ്രവേശന പരീക്ഷാ കമ്മീഷണറുടെ അന്തിമഘട്ട അലോട്ട്മെന്റ് പ്രകാരം ഏതെങ്കിലും കോഴ്സ്/ കോളേജുകളിൽ അലോട്ട്മെന്റ് ലഭിക്കുകയും എന്നാൽ പ്രവേശനം നേടാത്തതു കാരണം സർക്കാർ സീറ്റ്/ പ്രവേശന പരീക്ഷാ കമ്മീഷണർ അലോട്ട്മെന്റ് നടത്തുന്ന മാനേജ്മെന്റ് സീറ്റ് നഷ്ടപ്പെടുത്തുകയും ചെയ്യുന്ന പക്ഷം പിഴ ഒടുക്കാൻ ബാധ്യസ്ഥരായിരിക്കും. ഇത്തരം വിദ്യാർത്ഥികൾ MBBS കോഴ്സിന്റെ സീറ്റുകൾ നഷ്ടപ്പെടുത്തിയാൽ 10 (പത്ത്) ലക്ഷം രൂപയും, BDS കോഴ്സിന്റെ സീറ്റുകൾ നഷ്ടപ്പെടുത്തിയാൽ 5 (അഞ്ച്) ലക്ഷം രൂപയും, മറ്റ് കോഴ്സുകളുടെ സീറ്റ് നഷ്ടപ്പെടുത്തിയാൽ 50,000/-രൂപ ആയിരിക്കും പിഴ. ഈ നിബന്ധനയിൽ നിന്നും വാർഷിക കുടുംബ വരുമാനത്തിന്റേയോ സാമൂഹിക സംവരണത്തിന്റേയോ അടിസ്ഥാനത്തിൽ ആരെയും ഒഴിവാക്കിയിട്ടില്ല. കൂടാതെ, ഈ വിദ്യാർത്ഥികളുടെ പരീക്ഷാർത്ഥിത്വവും റദ്ദ് ചെയ്യുന്നതായിരിക്കും. പിഴ ഒടുക്കുന്നതിൽ വീഴ്ച വരുത്തുന്നവരിൽ നിന്നും റവന്യൂ റിക്കവറി നിയമപ്രകാരം പിഴ ഈടാക്കുന്നതായിരിക്കും. കൂടാതെ അത്തരം വിദ്യാർത്ഥികളെ പ്രവേശന പരീക്ഷാ കമ്മീഷണർ നടത്തുന്ന പ്രവേശന പരീക്ഷയിൽ തുടർന്നുള്ള രണ്ടു വർഷത്തേക്ക് ഉൾപ്പെടുത്തുന്നതുമല്ല.

**അനുബന്ധം-XXI**  
**കേന്ദ്രീകൃത അലോട്ട്മെന്റ്**  
(See Clause 11)

**ഓപ്ഷൻ രജിസ്റ്റർ ചെയ്യുവാനുള്ള നടപടി ക്രമങ്ങൾ**  
**പ്രൊഫഷണൽ കോഴ്സ് പ്രവേശനം 2022- സീറ്റ് അലോട്ട്മെന്റ് നടപടി ക്രമം**

പ്രവേശന പരീക്ഷാ കമ്മീഷണർ തയ്യാറാക്കുന്ന റാങ്ക് ലിസ്റ്റുകളുടെ അടിസ്ഥാനത്തിൽ വിവിധ കോഴ്സുകളിലേക്ക് ഒരു കേന്ദ്രീകൃത ഓൺലൈൻ അലോട്ട്മെന്റ് നടത്തുന്നതായിരിക്കും. ഇന്റർനെറ്റ് സൗകര്യം ഉപയോഗിച്ച് വിദ്യാർത്ഥികളുടെ സൗകര്യർത്ഥം ഓപ്ഷനുകൾ സ്വീകരിച്ച് അലോട്ട്മെന്റ് നൽകുന്ന സംവിധാനമാണ് ഇത്. [www.cee.kerala.gov.in](http://www.cee.kerala.gov.in) എന്ന വെബ്സൈറ്റ് വഴി ഓപ്ഷൻ സമർപ്പിക്കുന്ന നടപടിയാണ് ഈ സംവിധാനത്തിലെ ആദ്യ ഘട്ടം. റാങ്ക് ലിസ്റ്റിലുള്ള വിദ്യാർത്ഥി ആ വെബ്സൈറ്റിലേക്ക് ആദ്യം കടക്കേണ്ടതുണ്ട്. ഇതിനായി ഇന്റർനെറ്റ് സൗകര്യം ഉണ്ടായിരിക്കേണ്ടതാണ്. വെബ്സൈറ്റിൽ കയറുമ്പോൾ കാണുന്ന പേജിലെ 'KEAM 2022-Candidate Portal' എന്ന ലിങ്ക് വഴി ആപ്ലിക്കേഷൻ നമ്പർ, പാസ്‌വേഡ് എന്നിവ നൽകി Candidate Portal ൽ കടന്ന് അവിടെ നിന്ന് 'Option Registration' എന്ന ലിങ്ക് വഴി Option Registration page' ലേക്ക് കടക്കണം. വിദ്യാർത്ഥിയെ സംബന്ധിക്കുന്ന ഈ മൂന്നു വിവരങ്ങളും കൃത്യമായി നൽകിയെങ്കിൽ മാത്രമേ Option Registration page ൽ കടന്ന് ഓപ്ഷൻ രജിസ്റ്റർ ചെയ്യാൻ സാധിക്കൂ.

പാസ്‌വേഡ് സുരക്ഷിതമായി സൂക്ഷിക്കേണ്ടത് അപേക്ഷകന്റെ ഉത്തരവാദിത്തമാണ്. അവ സുഹൃത്തുകൾക്കോ മറ്റുള്ളവർക്കോ കൈമാറിയാൽ അവർ അത് ദുരുപയോഗപ്പെടുത്തി അപേക്ഷകന്റെ പേജിൽ കടന്ന് ഓപ്ഷനുകൾ റദ്ദാക്കുവാനോ മാറ്റുവാനോ സാധ്യതയുണ്ട്.. ഇക്കാരണങ്ങളാൽ പാസ്‌വേഡ് എത്രയും സുരക്ഷിതമായി സൂക്ഷിക്കുവാൻ അപേക്ഷകൻ ബാധ്യസ്ഥനാണ്. ഏതെങ്കിലും കാരണവശാൽ അപേക്ഷകന്റെ പിഴവ് മൂലം ഇവ മറ്റുള്ളവർക്ക് ലഭിക്കുകയും മറ്റുള്ളവർ ദുരുപയോഗം ചെയ്യുകയാണെങ്കിൽ പ്രവേശന പരീക്ഷാ കമ്മീഷണറോ സർക്കാരോ അതിന് ഉത്തരവാദിയായിരിക്കുകയില്ല.

പാസ്‌വേഡ് നൽകിയ ശേഷം ഓപ്ഷനുകൾ രേഖപ്പെടുത്താനുള്ള നിർദ്ദേശങ്ങൾ വിദ്യാർത്ഥിയുടെ മുന്നിൽ തെളിയുന്നതാണ്. ഓപ്ഷനുകൾ രേഖപ്പെടുത്താനുള്ള സംവിധാനത്തിൽ കോഴ്സ് അനുസരിച്ചുള്ള ഓപ്ഷനുകൾ വിദ്യാർത്ഥിയുടെ മുന്നിൽ തെളിയുന്നു. ഓരോ ഓപ്ഷനിലും വിദ്യാർത്ഥിയുടെ താല്പര്യക്രമം രേഖപ്പെടുത്താൻ സൗകര്യം ലഭിക്കും. വിവിധ കോഴ്സുകൾ ലഭ്യമായിട്ടുള്ള കോളേജുകളുടെ ലിസ്റ്റ് വിദ്യാർത്ഥിക്ക് മുന്നിൽ തെളിയുന്നു. അതിൽ താല്പര്യമനുസരിച്ച് മുൻഗണനാക്രമം രേഖപ്പെടുത്താം. ഇത് എങ്ങനെ രേഖപ്പെടുത്തണം എന്ന് വ്യക്തമാക്കുന്ന വിശദാംശങ്ങൾ ബന്ധപ്പെട്ട പേജിൽ ലഭിക്കുന്നതാണ്. നിർദ്ദേശങ്ങൾ അനുസരിച്ച് ഓപ്ഷൻ ക്രമം രേഖപ്പെടുത്തേണ്ടതാണ്. ഒരു സ്കീമിൽ മാത്രം ഓപ്ഷൻ രേഖപ്പെടുത്താൻ അർഹതയുള്ള വിദ്യാർത്ഥിക്ക് ആ സ്കീമിലെ ഓപ്ഷനുകൾ പേജിൽ ലഭ്യമാക്കുന്നതാണ്. ഒന്നിൽ കൂടുതൽ സ്കീമിൽ ഓപ്ഷൻ സമർപ്പിക്കാൻ അർഹതയുള്ള വിദ്യാർത്ഥിക്ക് അർഹതയുള്ള എല്ലാം ഓപ്ഷനുകളും കാണാവുന്നതാണ്.

വെബ്സൈറ്റിൽ ഓപ്ഷൻ രേഖപ്പെടുത്തുന്നതിന് മുമ്പായി തന്റെ മുൻഗണനാക്രമം നിശ്ചയിക്കുന്നതിലേക്ക്, കോഴ്സുകളുടേയും, കോളേജുകളുടേയും കോഡുകൾ അടങ്ങിയ ലിസ്റ്റിന്റെ പ്രിന്റൗട്ട് സൈറ്റിൽ നിന്നെടുത്ത് മുൻഗണനാക്രമം അതിൽ രേഖപ്പെടുത്താവുന്നതാണ്. ഇതിന്റെ അടിസ്ഥാനത്തിൽ വിവരങ്ങൾ കമ്പ്യൂട്ടറിൽ രേഖപ്പെടുത്താം. വിദ്യാർത്ഥി രേഖപ്പെടുത്തുന്ന ഓപ്ഷന്റെ പ്രിന്റൗട്ടും വെബ്സൈറ്റിൽ നിന്ന് എടുക്കാം. അതിനുശേഷം വിദ്യാർത്ഥി നിർബന്ധമായും ഓപ്ഷൻ രജിസ്ട്രേഷൻ പേജിൽ നിന്നും ലോഗൗട്ട് (Logout) ചെയ്യേണ്ടതാണ്.

ഓപ്ഷനുകൾ രേഖപ്പെടുത്താൻ നിശ്ചിത സമയപരിധി അനുവദിക്കുന്നതാണ്. ഈ കാലയളവിൽ വിദ്യാർത്ഥിക്ക് ഒരിക്കൽ രേഖപ്പെടുത്തിയ ഓപ്ഷനുകൾ മാറ്റാൻ അവസരം ലഭിക്കും. പുതിയവ ചേർക്കാനും ഇഷ്ടപ്പെടാത്തത് ഒഴിവാക്കാനും മുൻഗണനാക്രമം മാറ്റാനും ഈ കാലയളവിൽ അവസരമുണ്ടായിരിക്കും. പക്ഷെ ഓപ്ഷൻ സമർപ്പിക്കുന്നതിനുള്ള സമയപരിധി കഴിഞ്ഞാൽ യാതൊരു മാറ്റവും അനുവദിക്കില്ല. പ്രവേശന സമയത്ത് വിദ്യാർത്ഥി, വിദ്യാഭ്യാസ യോഗ്യത നേടിയിരിക്കണം.

**ഓപ്ഷനുകൾ രജിസ്റ്റർ ചെയ്യുമ്പോൾ വിദ്യാർത്ഥികൾ ശ്രദ്ധിക്കേണ്ട ചില കാര്യങ്ങൾ**

- i. തനിക്ക് ലഭിച്ചിരിക്കുന്ന റാങ്കിന്റെ അടിസ്ഥാനത്തിൽ പ്രവേശനം ലഭിക്കുവാൻ സാധ്യതയുള്ള കോഴ്സുകളും കോളേജുകളും സംബന്ധിച്ച് മുൻവർഷത്തെ റാങ്ക് നില (Last Rank Details) പരിശോധിച്ച് ഒരു ധാരണ രൂപപ്പെടുത്തുക.
- ii. അലോട്ട്മെന്റ് ലഭിച്ചാൽ സ്വീകരിക്കുമെന്നറപ്പുള്ള കോഴ്സുകളിലേക്കും കോളേജുകളിലേക്കും മാത്രം ഓപ്ഷൻ നൽകുക.
- iii. അലോട്ട്മെന്റ് ലഭിച്ചാൽ പ്രവേശനം എടുക്കാൻ താല്പര്യമില്ലാത്ത കോഴ്സുകളിലേക്കും കോളേജുകളിലേക്കും ഓപ്ഷൻ നൽകാതിരിക്കുക.
- iv. അലോട്ട്മെന്റിനുശേഷം കോഴ്സുകളിലേക്ക് അലോട്ട്മെന്റ് ലഭിച്ച വിദ്യാർത്ഥികൾ, വിജ്ഞാപനം അനുസരിച്ചുള്ള സമയപരിധിക്കുള്ളിൽ ഫീസ് അടയ്ക്കേണ്ടതും അലോട്ട്മെന്റ് ലഭിച്ച കോളേജുകളിൽ നിർദ്ദേശാനുസരണം ഹാജരായി അഡ്മിഷൻ നേടേണ്ടതുമാണ്.
- v. പ്രവേശന പരീക്ഷാ കമ്മീഷണറുടെ വിജ്ഞാപനം അനുസരിച്ച് അലോട്ട്മെന്റ് ലഭിച്ചതിനുശേഷം നിശ്ചിത സമയപരിധിക്കുള്ളിൽ ഫീസ് ഒടുക്കാതിരിക്കുകയോ, ഫീസ് ഒടുക്കിയതിനുശേഷം കോളേജിൽ നിശ്ചിത സമയപരിധിക്കുള്ളിൽ അഡ്മിഷൻ നോടാതിരിക്കുകയോ ചെയ്യുന്ന വിദ്യാർത്ഥികളുടെ അലോട്ട്മെന്റ് നഷ്ടപ്പെടുന്നതും ബന്ധപ്പെട്ട സ്മീമിൽ നിലവിലുള്ള ഓപ്ഷനുകൾ റദ്ദാകുന്നതുമാണ്. ഒരിക്കൽ റദ്ദാകുന്ന ഓപ്ഷനുകൾ പിന്നീടുള്ള ഘട്ടങ്ങളിൽ ലഭ്യമാകുന്നതല്ല.

നിശ്ചിത സമയപരിധിക്കുള്ളിൽ സമർപ്പിച്ച ഓപ്ഷനുകളുടെ അടിസ്ഥാനത്തിൽ അഡ്മിഷൻ വ്യവസ്ഥകളും സംവരണതത്വങ്ങളും പാലിച്ച് വിദ്യാർത്ഥികൾക്ക് അലോട്ട്മെന്റ് നൽകും. അലോട്ട്മെന്റ് ലഭിക്കുന്ന വിദ്യാർത്ഥി നിശ്ചിത സമയപരിധിക്കുള്ളിൽ തനിക്ക് ലഭിച്ച കോഴ്സിന് ബാധകമായ ഫീസ് ഓൺലൈനായോ, നിശ്ചിത പോസ്റ്റ് ഓഫീസ് മുഖേനയോ (ലിസ്റ്റ് സൈറ്റിൽ ലഭ്യമാക്കുന്നതാണ്) ഒടുക്കി അലോട്ട്മെന്റ് ഉറപ്പാക്കേണ്ടതാണ്. നിശ്ചിത തീയതിക്കുള്ളിൽ ഫീസ് അടയ്ക്കാത്ത വിദ്യാർത്ഥികളുടെ അലോട്ട്മെന്റ് നഷ്ടപ്പെടുന്നതും, ബന്ധപ്പെട്ട സ്മീമിൽ നിലവിലുള്ള ഓപ്ഷനുകൾ റദ്ദാകുന്നതുമാണ്. ഒരിക്കൽ റദ്ദാകുന്ന ഓപ്ഷനുകൾ പിന്നീടുള്ള ഘട്ടങ്ങളിൽ ലഭ്യമാകുന്നതല്ല. പിന്നീടുള്ള അലോട്ട്മെന്റിന്റെ അടിസ്ഥാനത്തിൽ കൂടുതൽ ഫീസ് അടയ്ക്കേണ്ടവർ ആ തുകയും, ആദ്യമായി അലോട്ട്മെന്റ് ലഭിച്ചവർ ബാധകമായ ഫീസും നിശ്ചിത തീയതിക്കകം അടയ്ക്കേണ്ടതാണ്. ലഭിച്ച അലോട്ട്മെന്റിന്റെ അടിസ്ഥാനത്തിൽ എല്ലാ സ്മീമിലുമുള്ള വിദ്യാർത്ഥികളും നിശ്ചിത തീയതിയിൽ കോളേജിൽ ഹാജരായി പ്രവേശനം നേടേണ്ടതാണ്. ആവശ്യമായ എല്ലാ

രേഖകളും പ്രവേശന സമയത്ത് കോളേജിൽ ഹാജരാക്കേണ്ടതാണ്. പ്രവേശന സമയത്ത് കോളേജ് പ്രിൻസിപ്പാൾ വിദ്യാഭ്യാസ യോഗ്യത പരിശോധിക്കുന്നതായിരിക്കും. യോഗ്യത ഇല്ലാത്ത വിദ്യാർത്ഥികൾക്ക് പ്രവേശനം അനുവദിക്കുന്നതല്ല. അവരുടെ അലോട്ട്മെന്റ് റദ്ദ് ചെയ്യപ്പെടുന്നതാണ്.

നിശ്ചിത തീയതിക്കകം ഫീസ് അടച്ച വിദ്യാർത്ഥിക്ക് അവശേഷിക്കുന്ന തന്റെ ഓപ്ഷനുകൾ (ലഭിച്ച ഓപ്ഷന്റെ മുകളിലുള്ളവ) നിലനിർത്തുവാനോ പൂർണ്ണമായി റദ്ദ് ചെയ്യുവാനോ ഒരു സ്മീമിലെ ഏതാനും ചിലത് മാത്രം റദ്ദ് ചെയ്യുവാനോ പുനക്രമീകരിക്കുവാനോ ക്ലോസ് 11.6.4 പ്രകാരമുള്ള ഓൺലൈൻ ഓപ്ഷൻ കൺഫർമേഷനെ തുടർന്ന് അവസരം ലഭിക്കുന്നതാണ്. ഇതിനും സമയപരിധി ഉണ്ടായിരിക്കും. ആ സമയപരിധിക്കു ശേഷം അടുത്ത അലോട്ട്മെന്റ് പ്രഖ്യാപിക്കും. അതിനാൽ ആദ്യ അലോട്ട്മെന്റിൽ തൃപ്തരായവർ മറ്റൊരു മാറ്റം ആഗ്രഹിക്കുന്നില്ലെങ്കിൽ ഈ കാലയളവിൽ അവശേഷിക്കുന്ന ഓപ്ഷനുകൾ റദ്ദ് ചെയ്യേണ്ടതാണ്. റദ്ദ് ചെയ്യുന്നില്ലെങ്കിൽ മാറ്റത്തിനുള്ള സാധ്യത തള്ളിക്കളയാൻ ആവില്ല. അങ്ങനെയൊരു മാറ്റം ലഭിച്ചാൽ നിർബന്ധമായും അത് സ്വീകരിക്കേണ്ടതാണ്. നേരത്തെ ലഭിച്ചിരുന്ന അലോട്ട്മെന്റ് നഷ്ടപ്പെടുകയും ചെയ്യും.

ഓരോ അലോട്ട്മെന്റിനും ശേഷവും അടുത്ത അലോട്ട്മെന്റിലേക്ക് പരിഗണിക്കപ്പെടുന്നതിനുള്ള ഓൺലൈൻ ഓപ്ഷൻ കൺഫർമേഷൻ നടത്തുന്നതിനും ലഭിച്ച ഓപ്ഷന് മുകളിലുള്ള മറ്റ് ഓപ്ഷനുകൾ പുനക്രമീകരിക്കാനും റദ്ദാക്കാനും വിദ്യാർത്ഥികൾക്ക് അവസരം ലഭിക്കും. അലോട്ട്മെന്റ് മുൻകൂട്ടി പ്രഖ്യാപിക്കുന്ന സമയക്രമമനുസരിച്ച് വെബ്സൈറ്റിൽ കൊടുക്കുന്നതാണ്. അതനുസരിച്ച് വിദ്യാർത്ഥികൾ അഡ്മിഷൻ നടപടിക്രമങ്ങൾ പൂർത്തിയാക്കണം.

ഈ പ്രക്രിയയിൽ പങ്കെടുക്കുന്നതിന് കമ്പ്യൂട്ടറും ഇന്റർനെറ്റ് സൗകര്യവും അത്യന്താപേക്ഷിതമാണ്. ഈ സൗകര്യങ്ങൾ ലഭ്യമല്ലാത്ത വിദ്യാർത്ഥികൾക്ക് ഇതിലേക്ക് സർക്കാർ ഒരുക്കുന്ന സംവിധാനം ഉപയോഗപ്പെടുത്താവുന്നതാണ്. ഈ സംവിധാനത്തെക്കുറിച്ച് വേണ്ട മാർഗ്ഗനിർദ്ദേശങ്ങൾ നല്ലവാനും വിദ്യാർത്ഥികൾക്ക് ഓപ്ഷൻ രജിസ്ട്രേഷൻ നടത്തുവാനും കമ്പ്യൂട്ടർ/ഇന്റർനെറ്റ് സൗകര്യം ലഭ്യമായ 'ഫെസിലിറ്റേഷൻ സെന്ററുകൾ' എല്ലാ ജില്ലകളിലെയും തെരഞ്ഞെടുത്ത കേന്ദ്രങ്ങളിൽ പ്രവർത്തിക്കാവുന്നതാണ്. സൗജന്യമായി ലഭിക്കുന്ന ഈ സൗകര്യം താല്പര്യമുള്ള വിദ്യാർത്ഥികൾ പ്രയോജനപ്പെടുത്തേണ്ടതാണ്.

ഫെസിലിറ്റേഷൻ സെന്ററുകൾ' പ്രവർത്തിക്കുന്ന കോളേജിലെ പ്രിൻസിപ്പൽ നിയോഗിക്കുന്ന അധ്യാപകനായിരിക്കും കേന്ദ്രത്തിന്റെ മേൽനോട്ടം വഹിക്കുക. അദ്ദേഹത്തെ സഹായിക്കുവാനും വിദ്യാർത്ഥികൾക്ക് വേണ്ട മാർഗ്ഗനിർദ്ദേശങ്ങൾ നല്ലവാനും മറ്റ് അധ്യാപകരും ഡാറ്റാ എൻടി ഓപ്പറേറ്റർമാരും കേന്ദ്രത്തിൽ ഉണ്ടായിരിക്കും. ഈ കേന്ദ്രത്തിൽ എത്തുന്ന വിദ്യാർത്ഥികൾക്ക് ഓപ്ഷൻ രജിസ്ട്രേഷൻ നടപടിക്രമം ഇവർ വിശദമാക്കിക്കൊടുക്കുന്നതാണ്. വിദ്യാർത്ഥിക്ക് ആവശ്യമെങ്കിൽ ഓപ്ഷൻ രേഖപ്പെടുത്തുവാനുള്ള ഫാറം ആവശ്യപ്പെടാവുന്നതാണ്. അതിൽ ഓപ്ഷൻ ക്രമം രേഖപ്പെടുത്തിയശേഷം ആ രീതിയിൽ ഓപ്ഷൻ കമ്പ്യൂട്ടറിൽ രജിസ്റ്റർ ചെയ്യാൻ അവിടെയുള്ള ഡാറ്റാ എൻടി ഓപ്പറേറ്റർ വിദ്യാർത്ഥിയെ സഹായിക്കുന്നതായിരിക്കും. ഓപ്ഷൻ രജിസ്റ്റർ ചെയ്യുമ്പോൾ വിദ്യാർത്ഥിയുടെ താല്പര്യങ്ങൾ സംരക്ഷിക്കപ്പെടുന്നുണ്ടെന്ന് വിദ്യാർത്ഥി ഉറപ്പു വരുത്തേണ്ടതാണ്. വിദ്യാർത്ഥി നേരിട്ടോ അവിടെ ലഭിച്ചേക്കാവുന്ന ഡാറ്റാ എൻടി ഓപ്പറേറ്ററുടെ സഹായത്തോടെയോ ഓപ്ഷൻ രജിസ്ട്രേഷൻ നടത്തേണ്ടതാണ്. അലോട്ട്മെന്റ് പ്രഖ്യാപിക്കുന്ന ദിവസങ്ങളിലും, ഓപ്ഷൻ റദ്ദാക്കുവാൻ അനുവദിച്ചിട്ടുള്ള കാലയളവിലും ഈ കേന്ദ്രങ്ങൾ പ്രവർത്തിക്കുന്നതായിരിക്കും. വിദ്യാർത്ഥി പാസ്വേർഡ് മറുപടിക്ക് നല്ലവൻ പാടുള്ളതല്ല.

**ANNEXURE - XXII**  
**Undertaking from the Students as per the provisions of anti-ragging verdict**  
**by the Hon'ble Supreme Court of India**  
*[See Clause 14.4]*

I, Mr./Ms. ...., Roll No..... Program:  
..... student of ..... do hereby undertake on this  
day ..... Month ..... year ....., the following with  
respect to above subject and Office Order No : .....

- 1) That I have read and understood the directives of the Hon'ble Supreme Court of India on anti-ragging and the measures proposed to be taken in the above references.
- 2) That I understand the meaning of Ragging and know that the ragging in any form is a punishable offence and the same is banned by the Court of Law.
- 3) That I have not been found or charged for my involvement in any kind of ragging in the past. However, I undertake to face disciplinary action/legal proceedings including expulsion from the Institute if the above statement is found to be untrue or the facts are concealed, at any stage in future.
- 4) That I shall not resort to ragging in any form at any place and shall abide by the rules/laws prescribed by the Courts, Govt. of India and Institute authorities for the purpose from time to time.

Signature of Student

I hereby fully endorse the undertaking made by my child/ward.

Signature of Mother/Father and or Guardian

Witness : .....



### **IMPORTANT ABBREVIATIONS USED**

AICTE	All India Council for Technical Education
CAP	Centralised Allotment Process
CBSE	Central Board of Secondary Education
CEE	Commissioner for Entrance Examinations
CISCE	Council of Indian School Certificate Examination
COA	Council of Architecture
DCI	Dental Council of India
EWS	Economically Weaker sections
HSE	Higher Secondary Education
ICCR	Indian Council of Cultural Relations
KAU	Kerala Agricultural University
KEAM	Kerala Engineering Agriculture & Medical
KTU	APJ Abdul Kalam Technological University
KUFOS	Kerala University of Fisheries & Ocean Studies
KUHS	Kerala University of Health Sciences
KVASU	Kerala Veterinary & Animal Sciences University
MCI	Medical Council of India
NATA	National Aptitude Test in Architecture
NEET-UG	National Eligibility-cum-Entrance Test – Under Graduate
NTA	National Testing Agency
OEC	Other Eligible Community
OMR	Optical Mark Reading
PD	Persons with Disabilities
SC	Scheduled Caste
SEBC	Socially and Educationally Backward Classes
ST	Scheduled Tribe
TFW	Tuition Fee Waiver
VHSE	Vocational Higher Secondary Education

# ANNEXURE- XXIII

(See Clause 10.3.3)

*Attention of Invigilator : At the end of exam., please fold at perforation and then tear.*

*Attention of Candidate : Please do not separate the pages of the Answer Sheet.*

**IMPORTANT : USE ONLY BLUE OR BLACK BALL – POINT PEN.**

**ORIGINAL**

## CANDIDATE'S DATA

### IMPORTANT

1. Handle this sheet carefully.
2. Any error in filling this sheet may prejudice your selection.

First fill in the box  and then mark the appropriate bubbles  with pen.

#### 1. Question Booklet Version Code\*

*Must be same as that given in the Admit Card.*

    A1     A2     A3     A4

#### 2. Roll No.

0	0	0	0	0	0
1	1	1	1	1	1
2	2	2	2	2	2
3	3	3	3	3	3
4	4	4	4	4	4
5	5	5	5	5	5
6	6	6	6	6	6
7	7	7	7	7	7
8	8	8	8	8	8
9	9	9	9	9	9

#### 3. Question Booklet Serial No.\*

0	0	0	0	0	0	0	0
1	1	1	1	1	1	1	1
2	2	2	2	2	2	2	2
3	3	3	3	3	3	3	3
4	4	4	4	4	4	4	4
5	5	5	5	5	5	5	5
6	6	6	6	6	6	6	6
7	7	7	7	7	7	7	7
8	8	8	8	8	8	8	8
9	9	9	9	9	9	9	9

#### 4. Name of the Candidate

#### 5. Roll No.

--	--	--	--	--	--

#### 6. Name of the Subject

On receipt of the Question Booklet, the candidate should ensure that the Version Codes printed in Admit Card and the Question Booklet are the same.

#### 7. CERTIFICATION

Certified that the above entries are checked, found to be correct and the Version Codes printed in the Admit Card and the Question Booklet are the same.

\_\_\_\_\_  
Signature of Candidate

\_\_\_\_\_  
Signature of Invigilator

**IF A CANDIDATE TAMPERS WITH THE BARCODE. IT WILL BE TREATED AS MALPRACTICE**



**BAR CODE**

ANSWERS

**BAR CODE**

1	( A B C D E )	61	( A B C D E )
2	( A B C D E )	62	( A B C D E )
3	( A B C D E )	63	( A B C D E )
4	( A B C D E )	64	( A B C D E )
5	( A B C D E )	65	( A B C D E )
6	( A B C D E )	66	( A B C D E )
7	( A B C D E )	67	( A B C D E )
8	( A B C D E )	68	( A B C D E )
9	( A B C D E )	69	( A B C D E )
10	( A B C D E )	70	( A B C D E )
11	( A B C D E )	71	( A B C D E )
12	( A B C D E )	72	( A B C D E )
13	( A B C D E )	73	( A B C D E )
14	( A B C D E )	74	( A B C D E )
15	( A B C D E )	75	( A B C D E )
16	( A B C D E )	76	( A B C D E )
17	( A B C D E )	77	( A B C D E )
18	( A B C D E )	78	( A B C D E )
19	( A B C D E )	79	( A B C D E )
20	( A B C D E )	80	( A B C D E )
21	( A B C D E )	81	( A B C D E )
22	( A B C D E )	82	( A B C D E )
23	( A B C D E )	83	( A B C D E )
24	( A B C D E )	84	( A B C D E )
25	( A B C D E )	85	( A B C D E )
26	( A B C D E )	86	( A B C D E )
27	( A B C D E )	87	( A B C D E )
28	( A B C D E )	88	( A B C D E )
29	( A B C D E )	89	( A B C D E )
30	( A B C D E )	90	( A B C D E )
31	( A B C D E )	91	( A B C D E )
32	( A B C D E )	92	( A B C D E )
33	( A B C D E )	93	( A B C D E )
34	( A B C D E )	94	( A B C D E )
35	( A B C D E )	95	( A B C D E )
36	( A B C D E )	96	( A B C D E )
37	( A B C D E )	97	( A B C D E )
38	( A B C D E )	98	( A B C D E )
39	( A B C D E )	99	( A B C D E )
40	( A B C D E )	100	( A B C D E )
41	( A B C D E )	101	( A B C D E )
42	( A B C D E )	102	( A B C D E )
43	( A B C D E )	103	( A B C D E )
44	( A B C D E )	104	( A B C D E )
45	( A B C D E )	105	( A B C D E )
46	( A B C D E )	106	( A B C D E )
47	( A B C D E )	107	( A B C D E )
48	( A B C D E )	108	( A B C D E )
49	( A B C D E )	109	( A B C D E )
50	( A B C D E )	110	( A B C D E )
51	( A B C D E )	111	( A B C D E )
52	( A B C D E )	112	( A B C D E )
53	( A B C D E )	113	( A B C D E )
54	( A B C D E )	114	( A B C D E )
55	( A B C D E )	115	( A B C D E )
56	( A B C D E )	116	( A B C D E )
57	( A B C D E )	117	( A B C D E )
58	( A B C D E )	118	( A B C D E )
59	( A B C D E )	119	( A B C D E )
60	( A B C D E )	120	( A B C D E )

\* To be filled up on receipt of the Question Booklet.  
N0001

PLEASE READ THE INSTRUCTIONS GIVEN AT THE BACK OF THE REAR PAGE.

## Annexure XXIV(i)

**MCI Guidelines regarding admission of students with specified disabilities under the Rights of Person with Disabilities Act-2016 with respect to admission in Medical courses except BHMS Course.**

Sl. No.	Disability Type	Type of Disabilities	Specified Disability	Disability Range			
				Eligible for Medical Course, Not Eligible for PwD Quota	Eligible for Medical Course, Eligible for PwD Quota	Not Eligible for Medical Course	
1.	Physical Disability	A. Locomotor Disability, including Specified Disabilities (a to f).	a. Leprosy cured person*	Less than 40% disability	40-80% disability	More than 80%	
			b. Cerebral Palsy**				
			c. Dwarfism				
			d. Muscular Dystrophy				
			e. Acid attack victims				
			f. Others*** such as Amputation, Poliomyelitis, etc.				
<p>* Attention should be paid to loss of sensations in fingers and hands, amputation, as well as involvement of eyes and corresponding recommendations be looked at.  ** Attention should be paid to impairment of vision, hearing, cognitive function etc. and corresponding recommendations be looked at.  *** Both hands intact, with intact sensations, sufficient strength and range of motion are essential to be considered eligible for medical course</p>							
B. Visual Impairment (*)	a. Blindness	Less than 40% disability (i.e. Category '0 (10%)', 'I (20%)' & 'II (30%)')	-	Equal to or More than 40% Disability (i.e. Category III and above)			
	b. Low vision						
C. Hearing impairment@	a. Deaf	Less than 40% Disability	-	Equal to or more than 40% Disability			
	b. Hard of hearing						
<p>(*) Persons with Visual impairment / visual disability of more than 40% may be made eligible to pursue Graduate Medical Education and may be given reservation, subject to the condition that the visual disability is brought to a level of less than the benchmark of 40% with advanced low vision aids such as telescopes / magnifier etc.  @ Persons with hearing disability of more than 40% may be made eligible to pursue Graduate Medical Education and may be given reservation, subject to the condition that the hearing disability is brought to a level of less than the benchmark of 40% with the aid of assistive devices.  In addition to this, the individual should have a speech discrimination score of more than 60%.</p>							
D. Speech & language disability\$	Organic/ neurological causes	Less than 40% Disability	-	Equal to or more than 40% Disability			
<p>\$ It is proposed that for admission to MBBS course the Speech Intelligibility Affected (SIA) score shall not exceed 3 (Which will correspond to less than 40%) to be eligible to pursue the MBBS course. The individuals beyond this score will not be eligible for admission to the MBBS course.  Persons with an Aphasia Quotient (AQ) upto 40% may be eligible to pursue MBBS course but beyond that they will neither be eligible to pursue the MBBS course nor will they have any reservation.</p>							
2.	Intellectual disability		a. Specific learning disabilities (Perceptual disabilities, Dyslexia, Dyscalculia, Dyspraxia & Developmental aphasia)#	# currently there is no Quantification scale available to assess the severity of SpLD, therefore the cut-off of 40% is arbitrary and more evidence is needed.	Less than 40% Disability	Equal to or more than 40% disability - But selection will be based on the learning competency evaluated with the help of the remediation/ assisted technology/ aids/infrastructural changes by the Expert Panel	More than 80% or severe nature or significant cognitive/ intellectual disability
			b. Autism spectrum disorders	Absence or Mild Disability, Asperger syndrome	Currently not recommended due to lack of objective method to establish presence and extent	Equal to or more than 60% disability or presence of cognitive/intellectual disability and/or if	

				(disability of 40- 60% as per ISAA) where the individual is deemed fit for MBBS course by an expert panel	of mental illness. However, the benefit of reservation/quota may be considered in future after developing better methods of disability assessment.	the person is deemed unfit for pursuing MBBS course by an expert panel
3.	Mental behaviour		Mental illness	Absence or mild Disability: less than 40% (under IDEAS)	Currently not recommended due to lack of objective method to establish presence and extent of mental illness. However, the benefit of reservation/quota may be considered in future after developing better methods of disability assessment.	Equal to or more than 40% disability or if the person is deemed unfit to perform his/her duties. Standards may be drafted for the definition of “fitness to practice medicine”, as are used by several institutions of countries other than India.
4.	Disability caused due to	a. Chronic Neurological Conditions	i. Multiple Sclerosis ii. Parkinsonism	Less than 40% Disability	40-80% disability	More than 80%
		b. Blood Disorders	i. Haemophilia ii. Thalassemia iii. Sickle cell disease	Less than 40% Disability	40-80% disability	More than 80%
5.	Multiple disabilities including deaf blindness		More than one of the above specified disabilities	<p>Must consider all above while deciding in individual cases recommendations with respect to presence any of the above, namely, Visual, Hearing, Speech &amp; Language disability, Intellectual Disability, and Mental Illness as a component of Multiple Disability.</p> <p>Combining Formula as notified by the related Gazette Notification issued by the Govt. of India</p> $\frac{a + b(90-a)}{90}$ <p>(where a= higher value of disability % and b=lower value of disability % as calculated for different disabilities)</p> <p>is recommended for computing the disability arising when more than one disabling condition is present in a given individual. This formula may be used in cases with multiple disabilities, and recommendations regarding admission and/or reservation made as per the specific disabilities present in a given individual</p>		

### Annexure XXIV(ii)

CCH Guidelines regarding admission of students with specified disabilities under the Rights of Person with Disabilities Act-2016 with respect to admission in BHMS course

Sl. No.	Disability Type	Type of Disabilities	Specified Disability	Disability Range		
				Eligible for BHMS Course, Not Eligible for PwD Quota	Eligible for BHMS Course, Eligible for PwD Quota	Not Eligible for BHMS Course
1	Physical Disability	A. Locomotor Disability, including Specified Disabilities (a to f).	a. Leprosy cured person*	Less than 40% disability	40-80% disability	More than 80%
			b. Cerebral Palsy**			
			c. Dwarfism			
			d. Muscular Dystrophy			
			e. Acid attack victims			
			f. Others*** such as Amputation, Poliomyelitis, etc.			
<p>* Attention should be paid to loss of sensations in fingers and hands, amputation, as well as involvement of eyes and corresponding recommendations be looked at.</p> <p>** Attention should be paid to impairment of vision, hearing, cognitive function etc. and corresponding recommendations be looked at.</p> <p>*** Both hands intact, with intact sensations, sufficient strength and range of motion are essential to be considered eligible for medical course</p>						
		B. Visual Impairment (*)	a. Blindness	Less than 40% disability (i.e. Category '0(10%)', 'I(20%)' & 'II(30%)')	-	Equal to or More than 40% Disability (i.e. Category III and above)
			b. Low vision			
		C. Hearing Impairment @	a. Deaf	Less than 40% Disability	-	Equal to or more than 40% Disability
			b. Hard of hearing			
<p>(*) Persons with Visual impairment / visual disability of more than 40% may be made eligible to pursue Graduate Medical Education and may be given reservation, subject to the condition that the visual disability is brought to a level of less than the benchmark of 40% with advanced low vision aids such as telescopes / magnifier etc.</p> <p>@ Persons with hearing disability of more than 40% may be made eligible to pursue Graduate Medical Education and may be given reservation, subject to the condition that the hearing disability is brought to a level of less than the benchmark of 40% with the aid of assistive devices. In addition to this, the individual should have a speech discrimination score of more than 60%.</p>						
		D. Speech & language disability §	Organic/ neurological causes	Less than 40% Disability	-	Equal to or more than 40% Disability
<p>§ It is proposed that for admission to BHMS course the Speech Intelligibility Affected (SIA) score shall not exceed 3 (Which will correspond to less than 40%) to be eligible to pursue the BHMS course. The individuals beyond this score will not be eligible for admission to the BHMS course. Persons with an Aphasia Quotient (AQ) upto 40% may be eligible to pursue BHMS course but beyond that they will neither be eligible to pursue the BHMS course nor will they have any reservation.</p>						

2.	Intellectual disability		a. Specific learning disabilities (Perceptual disabilities, Dyslexia, Dyscalculia, Dyspraxia & Developmental aphasia) #	# currently there is no Quantification scale available to assess the severity of SpLD, therefore the cut-off of 40% is arbitrary and more evidence is needed.		
				Less than 40% Disability	Equal to or more than 40% disability - But selection will be based on the Learning competency evaluated with the help of the remediation/ assisted technology/aids/ infrastructural changes by the Expert Panel	More than 80% or severe nature or significant cognitive/ intellectual disability
			b. Autism spectrum disorders	Absence or Mild Disability, Asperger syndrome (disability of 40- 60% as per ISAA) where the individual is deemed fit for BHMS course by an expert panel	commended due to lack of objective method to establish presence and extent of mental illness. However, the benefit of reservation/quota may be considered in future after developing better methods of disability assessment.	Equal to or more than 60% disability or presence of cognitive/intellectual disability and/or if the person is deemed unfit for pursuing BHMS course by an Expert
3.	Mental behaviour		Mental illness	Absence or mild Disability: less than 40% (under IDEAS)	Currently not recommended due to lack of objective method to establish presence and extent of mental illness. However, the benefit of reservation/quota may be considered in future after developing better methods of disability	Equal to or more than 40% disability or if the person is deemed unfit to perform his/her duties. Standards may be drafted for the definition of “fitness to practice medicine”, as are used by several institutions of countries other than India.
4.	Disability caused due to	a. Chronic Neurological Conditions	i. Multiple Sclerosis	Less than 40% Disability	40-80% disability	More than 80%
			ii. Parkinsonism			
		b. Blood Disorders	i. Haemophilia	Less than 40% Disability	40-80% disability	More than 80%
ii. Thalassemia						
			iii. Sickle cell disease			

5.	Multiple disabilities including deaf blindness		More than one of the above specified disabilities	<p>Must consider all above while deciding in individual cases recommendations with respect to presence any of the above, namely, Visual, Hearing, Speech &amp; Language disability, Intellectual Disability, and Mental Illness as a component of Multiple Disability.</p> <p>Combining Formula as notified by the related Gazette Notification issued by the Govt. of India</p> $\frac{a + b(90-a)}{90}$ <p>(where a= higher value of disability % and b=lower value of disability % as calculated for different disabilities) is recommended for computing the disability arising when more than one disabling condition is present in a given individual. This formula may be used in cases with multiple disabilities, and recommendations regarding admission and/or reservation made as per the specific disabilities present in a given individual</p>
----	--	--	---	---

**Annexure XXV**

**BOND**

TO KNOW ALL MEN BY THESE PRESENTS THAT we  
..... son/daughter/wife of .....  
residing at .....  
(herein-after called the Bounden) and (1) ..... residing at  
..... and  
(2).....residing at  
.....

(hereinafter called 'the sureties') do hereby bind ourselves and each of us, our and each of our heirs, executors and administrators jointly and severally to pay to the Governor of Kerala He/She is liable to pay liquidated damages of **Rs.10,00,000/-(Rupees Ten Lakhs Only) in the case of MBBS Course, Rs.5,00,000/-(Rupees five Lakhs Only) in the case of BDS Course and Rs. 75,000/- (Rupees Seventyfive Thousand Only) in the case of other Medical and allied courses towards liquidated damages/penalty for violation of the conditions as per clause 12.2.4 specified in the G.O (MS) No 269/2021/HEDN Dated 25.05.2021 during the admission of 2022-2023 academic year.**

Signed this ..... day of ..... **in the year 2022** by the Bounden

**Signature**

In the presence of witness:  
(Official & Residential Address Compulsory)

(Office Seal)

Signed by (first surety) .....  
.....(Sureties Residential Address Compulsory)

Signed by second (surety).....  
..... (Sureties Residential Address Compulsory)

In the presence of witness: (Official and Residential Address Compulsory)

(Office Seal)



WHEREAS the Bounden ..... has been selected to undergo MBBS/BDS in the Govt. Medical/Dental College, ....., Kerala for a period of five years.

In the matter of deciding what moneys are to be paid by the Bounden and the sureties and decisions of the Government shall be final and legally binding on the bounden and sureties and upon the payment of such sum the above written obligation shall be avoid and of no effect otherwise this shall be remain in full force and effect.

Provided further that the Bounden and the Sureties do hereby agree that all sums found due to the Government under or by virtue of this bond may be recovered jointly and severally from them and their properties movable and immovable as if such dues were arrears of land revenue under the provisions of the Revenue Recovery Act for the time being force or in such other manner as to the Government may deem fit.

The liabilities of the sureties under this Bond is co-extensive with that of the Bounden and shall not be affected by the Government giving time or any other indigence to the bounden or by the Government varying of the terms and conditions herein contained.

Signed by the Bounden

In the presence of witness: (Official and Residential Address Compulsory)

(Office Seal)

Signed by .....(Sureties Residential Address Compulsory)  
(Signature of the First surety)

Signed by .....(Sureties Residential Address Compulsory)  
(Signature of the second surety)

In the presence of witness: (Official and Residential Address Compulsory)

(Office Seal)

**ANNEXURE – XXVI (a)**

Office of the .....

Date : .....

**CERTIFICATE TO BE PRODUCED BY THE APPLICANTS BELONGING TO ANTHYODAYA ANNAYOJANA (AAY) AND PRIORITY HOUSE HOLD (PHH) CATEGORY**

(Vide G.O.(Ms.)No.128/2020/HEDN dated. 20.03.2020)

This is to certify that Shri/Smt./Kumari .....  
Son/daughter/wife of ..... is a  
permanent resident of .....  
.....  
.....(H.E.address).....  
.....Village.....District, Kerala State, whose  
photograph is affixed below, is a member of Anthyodaya Annayojana (AAY)/Priority House Hold  
(PHH) and that his/her name is included in the Ration card issued under this category and that  
he/she does not belong to a caste/class recognised as Scheduled Castes, Scheduled Tribes or Other  
Backward Classes in the State and therefore he/she belongs to Economically Weaker Sections in  
General Category.

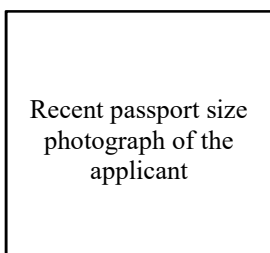

Signature.....

Name:.....

Designation.....

(Seal)

**ANNEXURE – XXVI (b)**

**INCOME AND ASSETS CERTIFICATE TO BE PRODUCED BY ECONOMICALLY  
WEAKER SECTIONS (EWSs) IN GENERAL CATEGORY**

(Vide G.O.(Ms.)No.128/2020/HEDN dated. 20.03.2020)

Certificate No.....

Date: .....

This is to certify that Shri/Smt./Kumari ..... son/daughter/wife of.....is a permanent resident of ..... (H.E.address)..... Village..... Taluk..... District in Kerala, Pin Code..... whose photograph is affixed below, belongs to Economically Weaker Sections in General Category (\*) and that his/her family income is Rs..... (Rupees.....) (in words also) for the financial year..... the limit specified in G.O. (Ms) No.2/2020/P&ARD dated. 12.02.2020 and that he/she belongs to ..... Caste/community/class which is not recognised as a Scheduled Caste, Scheduled Tribe or other backward Class as listed in List I, II and III in the Scheduled to Rule 2 part I, K.S & S.S Rs.1958.

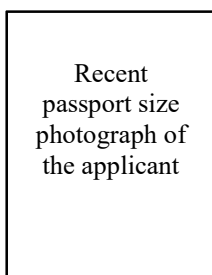

Signature with Office Seal.....

Name.....

Designation.....

(\*) General Category means and includes all Castes, Community and Classes of citizens other than Scheduled Caste, Scheduled Tribes and Other Backward Classes.

**ANNEXURE – XXVII**

**GOVERNMENT OF KERALA**

.....VILLAGE OFFICE

**NON-CREAMY LAYER CERTIFICATE**  
**(State Educational Purpose)**

No. ....

Date: .....

This is to certify that the person with the following details belongs to the community which is designated as a Backward Class in the State of Kerala and does not belong to the category of 'Creamy Layer' in the light of guidelines issued in [G.O.(P)No.1/2015/BCDD dated 01-01-2015] and the schedule (s) prescribed there under to identify the 'Creamy Layer' among the designated 'Socially and Educationally Backward Classes' in the State of Kerala.

Name of Person to whom certificate is issued	
Gender	
Name of Father	
Address	
Post Office with Pin Code	
Name of Local body	
Village	
Taluk	
District	
Religion	
Caste	
Date of Issue of Certificate	
Designation of the Issuing Officer	

Place

Signature & Name of the Village Officer

Date

Office seal

**ANNEXURE – XXVIII**

**GOVERNMENT OF KERALA**

..... **OFFICE**

**MINORITY CERTIFICATE**

**No.** .....

**Date:** .....

This is to certify that the person with the following details belongs to the community which is included in the list of Minority Communities as per clause (C) of Section 2. National Commission for Minorities Act 1992 (19 of 1992) read with Notification on “Minority Communities”1993-SO No.816(E), F.No.1/11/93-MC(D), dated. 23.10.1993 by Government of India.

Name of Person to whom certificate is issued	
Gender	
Name of Father	
Address	
Name of Local body	
Village	
Taluk	
District	
Community	
Religion	
Date of Issue of Certificate	
Designation of the Issuing Officer	
Purpose for which the Certificate is issued for	

Place  
Date

Office seal

Signature & Name of the Village Officer

**ANNEXURE – XXIX**

GOVERNMENT OF KERALA

.....TALUK OFFICE

**COMMUNITY CERTIFICATE**

No.....

Date :.....

Certified that the person with the details mentioned below belongs to the SC under:

- The constitution (Scheduled Castes) Order,1950
- The Constitution (Scheduled Tribes) Order,1950 (as amended by the Scheduled Castes and Scheduled Tribes Orders (Amendment)Act,1976.

Name of Person to whom certificate is issued	
Gender	
age	
Name of Father	
Address	
Post Office with Pin Code	
Name of Local body	
Village	
Taluk	
District	
Caste	
Religion	
Date of Issue of Certificate	
Designation of the issuing officer	

Place  
Date

Office seal

Signature & Name of the Tahsildar

**ANNEXURE – XXX**

GOVERNMENT OF KERALA  
.....VILLAGE OFFICE

**RELATIONSHIP CERTIFICATE**

No.....

Date :.....

Name of Person to whom certificate is issued	
Gender	
Address	
Post Office with PIN Code	
Name of Local body	
Village	
Taluk	
District	

Certified that .....  
.....is related to the person(s) mentioned below and the nature of relationship is as stated.

Name	Relationship	Age

Date of Issue of certificate	
Designation of the issuing Officer	
Purpose for which the certificate is issued for	

**Note:** Relationship should clearly be established. In case relationship is mentioned as Niece/Cousin/Uncle/Aunt only in the space provided for in the certificate, the Village Officer should give an explanation of the relation in the certificate itself. Niece/Cousin/Uncle/Aunt should be explained with clear relationship. The relationship link should be clearly explained. Certificates showing mere Niece/Cousin/Uncle/Aunt without establishing clear relationship link will be rejected. Candidates shall verify the certificate properly before submitting online.

Place  
Date

Signature & Name of the Village Officer

Office seal

**ANNEXURE – XXXI**

**GOVERNMENT OF KERALA**  
**.....VILLAGE OFFICE**  
**INCOME CERTIFICATE**

No.....

Date:.....

Certified that the Annual Family Income of the persons with the details mentioned below from all source is .....(Rupees ..... only)  
.....only)

Name of Persons to whom certificate issued	
Gender	
Age	
Name of Father	
Address	
Post Office with Pin code	
Name of Local body	
Village	
Taluk	
District	
Date of issue of Certificate	
Designation of the issuing officer	

Place  
Date

Office seal

Signature & Name of the Village Officer



**ANNEXURE – XXXII**

[PERFORMA OF THE CERTIFICATES TO BE PRODUCED FOR CLAIM OF RESERVATION FOR CANDIDATES OF CHILDREN OF PERMANENT FARM LABOURERS OF KAU/KVASU/KUFOS]

**SERVICE CERTIFICATE**

**FOR CLAIM OF SPECIAL RESERVATION UNDER CATEGORIES LG/LV/LF**

[See Clauses.5.2.12]

Certified that Shri/Smt .....  
..... (Name & official address) is working as  
Permanent Farm Labourer at .....  
..... (Name of the college) under \*Kerala Agricultural  
University/ Kerala Veterinary & Animal Sciences University/ Kerala Fisheries & Ocean  
Studies University for a continuous period of ..... years.

This certificate is issued to produce before the Commissioner for Entrance  
Examinations for claiming seats reserved for Children of Permanent Farm Labourers for  
the course .....(specify the course) for his/her  
son/daughter .....(Name of the Candidates) as per  
clause 5.2.12 of the prospectus for KEAM 2022.

Place:

Date:

(Office Seal)

**Signature of Issuing Authority  
Name, Designation and  
Address of the Head of Office**

\* Strike whichever is not applicable.

**ANNEXURE XXXIII**

No.

Village Office. ....

Date. ....

**COMMUNITY CERTIFICATE**

Certificate that Shri/Smt/Kum. ....

.....

..... Village in .....

Taluk belongs to ..... Community which is

included in the list of other/other eligible community in Kerala State.

**Name & Signature of the Village officer**

(Office seal)

**ANNEXURE XXXIV**

**CERTIFICATE FOR CLAIMING FEE CONCESSION TO CHILDREN OF FISHERMEN (FM)**

(See clause 12.1.3)

ഫിഷറീസ് ഓഫീസ്:

സർട്ടിഫിക്കറ്റ് നമ്പർ:

**സാക്ഷ്യപത്രം**

.....ജില്ലയിലെ.....താലൂക്കിലെ.....

വില്ലേജിൽപ്പെട്ട . .....ൽ താമസം ശ്രീ/ശ്രീമതി...../ മത്സ്യഗ്രാമത്തിലെ മത്സ്യത്തൊഴിലാളി/ അനുബന്ധ തൊഴിലാളി പട്ടികയിൽ ..... നമ്പരായി പേര് രജിസ്റ്റർ ചെയ്യപ്പെട്ടയാളാണെന്നും/പേര് രജിസ്റ്റർ ചെയ്യപ്പെട്ടിരുന്നയാളുടെ വിധവയാണെന്നും ടിയാൾ കേരള മത്സ്യത്തൊഴിലാളി ക്ഷേമനിധിയിലേക്കുള്ള വിഹിതം കടിശ്ശികയാകാതെ അടച്ചിട്ടുള്ളതാണെന്നും കേരള മത്സ്യത്തൊഴിലാളി ക്ഷേമനിധി ബോർഡിൽ നിന്ന് .....കോഡ് നമ്പർ പ്രകാരം വാർദ്ധക്യകാല പെൻഷൻ ലഭിച്ചുവരുന്നയാളാണെന്നും ഇതിനാൽ സാക്ഷ്യപ്പെടുത്തിക്കൊള്ളുന്നു.\*

ഈ സർട്ടിഫിക്കറ്റ് മുകളിൽ പറഞ്ഞയാളുടെ മകന്റെ/മകളുടെ (പേര്)..... 2022 ലെ പ്രൊഫഷണൽ ഡിഗ്രി കോഴ്സ് പ്രവേശനത്തിനുള്ള (KEAM 2022) ആവശ്യത്തിനായി നൽകുന്നു

ഒപ്പ്:

പേര്:

ഉദ്യോഗപ്പേര്:

സ്ഥലം:  
തീയതി:

(ഓഫീസ് മുദ്ര)

\*കുറിപ്പ് : ബാധകമല്ലാത്തത് വെട്ടിക്കളയുക

**ANNEXURE XXXV**  
**(See clause 6.1.1 (a) (v))**

**CERTIFICATE TO PROVE NATIVITY FOR KERALITES**

**Candidate should submit ANY ONE of the following certificates:**

(i) Self attested copy of Birth Certificate/SSLC/Relevant page of the Passport of candidate showing the candidate's place of birth in Kerala.

**(OR)**

(ii) Self attested copy of Birth Certificate/SSLC/Relevant page of the Passport of candidate's father/mother showing their place of birth in Kerala along with corroborative certificate to establish the relationship between the parent and the candidate.

**(OR)**

(iii) Original certificate issued by the competent authority showing that the parent is an AIS officer allotted to Kerala cadre with corroborative evidence proving the relationship between the candidate and the parent.(Clause 6.1(i))

**(OR)**

**(In the absence of above certificates, obtain the following certificate from the Revenue officials to prove nativity)**

**CERTIFICATE OF BIRTH**

**(i) In case the candidate is born in Kerala**

Certified that, Shri/Smt/Kum..... House  
.....Village.....  
District .....is an Applicant for the Admission to the  
professional Degree Courses Kerala 2022 and he/she was born in Kerala.

**(OR)\***

**(ii) In case any of the parents are born in Kerala**

Certified that, Shri/Smt/Kum ..... is an  
Applicant for the Admission to the Professional Degree Courses Kerala 2022 and his/her  
father/mother Shri/Smt .....  
House..... Village .....  
..... District .....was born in Kerala.

Signature of Village Officer/Tahsildar/Any Competent Revenue Authority.....

Name and Designation: .....

Place:

Date:

(office seal)

\*Strike out whichever is not applicable



**ANNEXURE XXXVI**

**[See clause 6.1.1 (b) (i)]**

**CERTIFICATE TO PROVE NATIVITY FOR NON-KERALITES CATEGORY I (NK-I)**

A Non-Keralite candidate who has undergone studies in Standards XI & XII in Kerala and who is son/daughter of Non-Keralite parent(s) who are not domiciled in the State of Kerala but served/serving for Govt. of India/Govt. of Kerala should produce the following two certificates.

**CERTIFICATE TO BE ISSUED BY THE EMPLOYER**

(For Non-Keralite parents working under Govt of India/Govt. of Kerala only)

Certified that, Shri/Smt . . . . .  
father/mother of Shri/Smt/Kum . . . . ., a  
candidate for the Admission to the Professional Degree Courses Kerala 2022 had/has been employed  
as . . . . . (Designation), from . . . . . to . . . . .  
. . . . . (Date, Month & year) in . . . . . (Name of Office  
with District and State).

Signature of the Employer . . . . .

Name and Designation . . . . .

Place:

Date:

(Office Seal)

(AND)

**CERTIFICATE SHOWING SCHOOL STUDIES IN KERALA IN STANDARDS XI & XII**

(To be issued by Head of the School where the candidate has studies/is studying for the Higher Secondary or equivalent Examination in Kerala State)

Certified that, Shri/Smt/Kum . . . . ., an  
Applicant for the Admission to the Professional Degree courses Kerala 2022, who is the son/daughter  
of Shri/Smt . . . . . has studied for not less than  
2 (two) years immediately preceding his/her appearance for the qualifying examination in . . . . .  
. . . . . (Name of Institution), an educational institution  
in Kerala State.

Signature of the Head of the Institution: . . . . .

Name: . . . . .

Designation : . . . . .

Address: . . . . .

Place:

Date:

(Office Seal)

**ANNEXURE XXXVII**

**[See clause 6.1.1 (b) (ii)]**

**CERTIFICATE TO PROVE NATIVITY FOR NON-KERALITES CATEGORY I (NK-I)**

**CERTIFICATE OF RESIDENCE**

(To be issued by Village Officer/Tahsildar/any competent revenue authority in Kerala State)

Certified that, Shri/Smt . . . . . an Applicant for the Admission to the Professional Degree courses Kerala 2022 has been a resident of the Kerala State for a period, not less than 5 years within a period of 12 years of his/her study).

Signature of the Village Officer/Tahsildar: . . . . .

Name & Designation : . . . . .

Taluk: . . . . .

District : . . . . .

Place:

Date:

(Office Seal)

**ANNEXURE XXXVIII**

**[See clause 6.1.1 (b) (iii)]**

**CERTIFICATE TO PROVE NATIVITY FOR NON-KERALITES CATEGORY I (NK-I)**

**CERTIFICATE SHOWING SCHOOL STUDIES IN KERALA IN STANDARDS VIII TO XII**

(To be issued by Head of the School where the applicant has completed his/her studies/is studying in standard XII in Kerala State. If the candidate has studied in different schools, appropriate certificates to that effect may be produced before the Head of the Institution where the candidate has studies/ is studying in Class XII, who will issue this certificate)

Certified that, Shri/Smt . . . . . , an Applicant for the Admission to the Professional Degree courses Kerala 2022, who is the son/daughter of Shri/Smt . . . . . of . . . . . (address ), has undergone/is undergoing his/her school studies in Standard VIII to XII in the educational institution(s) situated in Kerala State.

Signature of the Head of the School: . . . . .

Name: . . . . .

Designation: . . . . .

Name of Institution: . . . . .

District: . . . . .

Place:

Date:

(Office Seal)

**ANNEXURE XXXIX**  
**(See clause 6.1.1 (c))**

**CERTIFICATE TO PROVE NATIVITY FOR NON-KERALITES CATEGORY II (NK -II)**

A candidate who is not 'Keralite' or 'Non-Keralite Category I' should produce the following certificate.

[ Non-Keralite Category – II candidates are eligible for admission to the management quota seats in Engineering course in Govt. Cost Sharing colleges and in the Government seats/Management Seats in private Self-Financing Engg/Arch colleges.] [Non-Keralite category – II (NK-II) candidates are also eligible for admission to the Government seats in Govt. Cost Sharing Engineering colleges, in the absence of Keralite and Non-Keralite Category – I candidates.]

**CERTIFICATE OF COMPLETION OF QUALIFYING EXAMINATION**

(To be issued by the Head of School where the applicant has completed/is studying for the Qualifying Examination)

CERTIFIED that Shri/Smt/Kum ....., an applicant for Admission to the Professional Degree Courses Kerala 2022, who is the son/daughter of Shri./Smt ..... of ..... (Address) has studied/ is studying for his/her Qualifying Examinations (Standards XI and XII) in ..... (Institution) situated in ..... State in India.

Signature of the Head of the Institution.....

Name.....

Designation: .....

Address : .....

Place:

Date:

(office seal)



**ANNEXURE XL**

[See Clause 7.6 (k)]

**AFFIDAVIT**  
(For NRI sponsorship)

I . . . . . hereby solemnly declare that I am residing at . . . . . and I am employed at . . . . . My Indian Passport No. is . . . . .

I further declare that Shri. . . . . who is a candidate seeking admission to Medical course(s) against the NRI quota in the state of Kerala during the admission year . . . . . is my . . . . . (relation to be specified)

Further I undertake to sponsor the said candidate for admission under the NRI quota and to bear his/her entire tuition fees and other fees for the whole course for which he/she is seeking admission. I understand that I am not entitled to get refund of this amount.

The declaration given herein is true and correct to the best of my knowledge and belief.

Date:

Signature:

Place:

Name: . . . . .

## LIST OF COURSES AVAILABLE UNDER SPECIAL RESERVATION CATEGORIES

(See Clause 5.2)

Sl.No	Quotas	Codes	Course(s) under which reservation is available
i	Ex-serviceman/Son or daughter of Ex-serviceman	XS	ENGG, MBBS, BHMS, BAMS, B.Arch.
ii	Son/daughter of Serving Defence Personnel from Kerala	SD	ENGG, MBBS, BHMS, BAMS, B.Sc (Hons.) Agri., BVSc & A.H, B.Tech (Agri. Engg.), B.Arch.
iii	Son/daughter, or widows of those who have been in the Defence Services and who have lost their lives, including those missing in action and disabled in action either during war hostilities or in peace time circumstances of which are identical to activities during operational engagements.	DK	ENGG, MBBS, BDS, B.Sc(Hons.) Agri., BFSc, BVSc & A.H., B.Arch.
iv	Son/daughter or widows of Defence Personnel who died-in-harness	HR	ENGG, MBBS, BDS, B.Sc. (Hons.) Agri., BFSc, BVSc & A.H., B.Arch (In the event of non-availability of candidates mentioned under items (iii))
v	Son/daughter of Personnel serving in Paramilitary Forces, including CAPF, CRPF, BSF, CISF, ITBP, NSG, SSB, AR	RP	ENGG., B.Arch.
vi	Jewish Community	JW	ENGG, MBBS, BDS, BVSc & AH, BFSc
vii	Degree holders in MBBS / BHMS	OA	BAMS
viii	Degree holders in Ayurveda	DA	MBBS
ix	Degree holders in Homoeopathy	DH	MBBS
x	Degree holders in MBBS / BAMS / BVSc & AH/ BSc (Hons.) Agri. / BFSc / BSc (Hons.) Forestry	OH	BHMS
xi	Nurses Allopathy	NQ	MBBS
xii	Nurses/Pharmacist (Homoeopathy)	NH	BHMS
xiii	Nurses Ayurveda	NY	BAMS
xiv	Son/daughter of Agriculturists	CA	B.Sc (Hons.) Agri., BVSc & AH
xv	Son/daughter of Farm Labourers/Children of Permanent Labourers of KAU/KUFOS/KVASU	LG/LV/ LF	B.Sc (Hons.) Agri., B.Sc (Hons.) Forestry, BVSc & AH, BFSc , B.Sc (Hons.) Co-operation & Banking,
xvi	Son/daughter of Fishermen	CF	BFSc
xvii	Scouts & Guides	SG	ENGG.
xviii	Agricultural Assistants/VHSE (Agri.) Holders/Diploma Holders in Agricultural Science/Diploma Holders in Organic Agriculture /HSE (NSQF-Agri. Stream)	AG/VA/ DN/DG	B.Sc (Hons.) Agri.
xix	Livestock Inspectors/Pharmacist(Animal Husbandary Dept.)	LS/FV	BVSc & AH, B.Tech Food Technology
xx	Diary Farm Instructors	DF	B. Tech. (Dairy Technology)
xxi	Sports Quota	PT/PI	ENGG, B.Arch,MBBS, BDS, BHMS, BAMS, BVSc & AH, B.Sc (Hons.) Forestry, BSc (Hons.) Agri., B.Sc (Hons.) Co-operation & Banking, BFSc, B.Tech (Dairy Technology), B.Tech (Agri., Engg.).
xxii	NCC Quota	CC	ENGG, MBBS, BDS, BHMS, BAMS, BVSc & AH., B.Arch.
xxiii	VHSE (Livestock Management)/HSE (Diary Farmer Entrepreneur/ Small Poultry Farmer/Vegetable Grower/Agriculture Extension Service Provider/Interior Landscaper Courses)	LK	BVSc. & AH
xxiv	Diploma Holders(Laboratory Techniques & Poultry Production Programmes,Feed Technology)	DP	BVSc. & AH